



PROVINCIA DI BRINDISI Comune di Brindisi



Progetto esecutivo relativo agli interventi per la valorizzazione e la fruizione del patrimonio culturale appartenente ad enti ecclesiastici all'interno della Chiesa denominata Santa Teresa Dei Maschi presso Brindisi (BR): creazione di "un'officina del restauro" di di beni mobili e di reperti (dipinti manufatti lignei, arredi, manufatti lapidei, patrimonio fotografico, video e sonoro ecc..) e per lo studio delle tecniche di restauro

REGIONE PUGLIA
POR FESR 2014-2020



Asse VI

Tutela dell'ambiente e promozione delle risorse naturali e culturali

Azione 6.7

Interventi per la valorizzazione e la fruizione del patrimonio culturale

"Avviso Pubblico per la selezione di interventi per la valorizzazione e la fruizione del patrimoni culturale appartenente ad enti ecclesiastici"

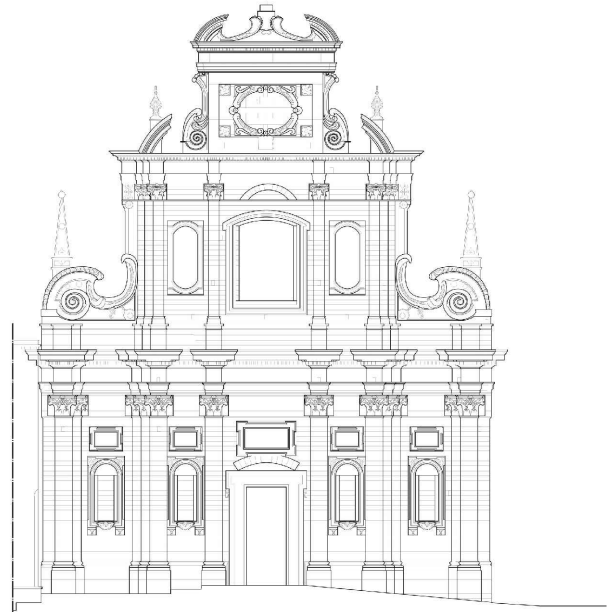

COMMITTENTE: Arcidiocesi di Brindisi- Ostuni

Piazza Duomo 8- 72100 BR

RESPONSIBILE UNICO DEL PROCEDIMENTO

R.U.P.: Ing. Giorgio Rocco De Marinis

PROGETTAZIONE

PROGETTISTA: Arch. Luigi Dell'Atti
Via Ancona 7
72027 San pietro Vernotico (BR)



OGGETTO

RELAZIONE SULLE INTERFERENZE

DATA

FORMATO/SCALA

NOME FILE

ID. TAV.

RF

Comune di Brindisi (BR)

Progetto esecutivo relativo agli interventi per la valorizzazione e la fruizione del patrimonio culturale appartenente ad enti ecclesiastici all'interno della Chiesa denominata Santa Teresa Dei Maschi presso Brindisi (BR): creazione di "un'officina del restauro" di beni mobili e di reperti (dipinti manufatti lignei, arredi, manufatti lapidei, patrimonio fotografico, video e sonoro ecc..) e per lo studio delle tecniche di restauro

AVVISO PUBBLICO

"Avviso Pubblico per la selezione di interventi per la valorizzazione e la fruizione del patrimonio culturale appartenente ad enti ecclesiastici"

Relazione sulle interferenze

(ai sensi dell'art.35 del DPR 207/2010)

Oggetto dell'intervento sono gli interventi per la valorizzazione e la fruizione del patrimonio culturale appartenente ad enti ecclesiastici all'interno della Chiesa denominata Santa Teresa Dei Maschi presso Brindisi (BR): creazione di "un'officina del restauro" di beni mobili e di reperti (dipinti manufatti lignei, arredi, manufatti lapidei, patrimonio fotografico, video e sonoro ecc..) e per lo studio delle tecniche di restauro.

CENSIMENTO DELLE INTERFERENZE

Le interferenze riscontrabili nella fase di realizzazione possono essere ricondotte a tre tipologie principali:

- Interferenze aeree. Fanno parte di questo gruppo tutte le linee elettriche ad alta tensione, parte delle linee elettriche a media e bassa tensione, l'illuminazione pubblica e parte delle linee telefoniche;
- Interferenze superficiali. Fanno parte di questo gruppo le linee ferroviarie e i canali e i fossi irrigui a cielo aperto.
- Interferenze interraste. Fanno parte di questo gruppo i gasdotti, le fognature, gli acquedotti, le condotte di irrigazione a pressione, parte delle linee elettriche a media e bassa tensione e parte delle linee telefoniche.

Perciò nello specifico saranno da valutare i seguenti aspetti riguardanti la presenza di impianti potenzialmente interferenti, ovvero:

- la presenza di linee elettriche in rilievo o interraste con conseguente rischio di elettrocuzione/fulgorazione per contatto diretto o indiretto;
- il rischio di intercettazione (specie nelle operazioni di scavo) di linee o condotte e di interruzione del servizio idrico, di scarico, telefonico, ecc;
- la intercettazione di impianti gas con rischio di esplosione o incendio;
- la eventuale adozione, a seconda del caso, di idonee misure preventive, protettive e/o operative, quali la richiesta all'ente erogatore di interruzione momentanea del servizio, qualora possibile.

Ne deriva la necessità, rilevata la presenza di impianti elettrici, idrici e di scarico di rete, di:

- installare gruppi elettrogeni per la produzione di energia elettrica per l'alimentazione degli impianti, attrezzature e servizi di cantiere;
- utilizzare, in assenza di energia elettrica, attrezzature ad alimentazione a combustibile liquido

Comune di Brindisi (BR)

Progetto esecutivo relativo agli interventi per la valorizzazione e la fruizione del patrimonio culturale appartenente ad enti ecclesiastici all'interno della Chiesa denominata Santa Teresa Dei Maschi presso Brindisi (BR): creazione di "un'officina del restauro" di beni mobili e di reperti (dipinti manufatti lignei, arredi, manufatti lapidei, patrimonio fotografico, video e sonoro ecc..) e per lo studio delle tecniche di restauro

AVVISO PUBBLICO

"Avviso Pubblico per la selezione di interventi per la valorizzazione e la fruizione del patrimonio culturale appartenente ad enti ecclesiastici"

e pneumatica;

- approvvigionarsi di acqua con autocisterne e con stoccaggio su serbatoi;
- utilizzare, in mancanza di condotte di scarico fognario, servizi igienici del tipo chimico, o posare impianti disperdenti per sub-irrigazione.

Inoltre l'ubicazione o il tracciato di linee elettriche, condotte idriche o di scarico, condotte gas, linee telefoniche, ecc., saranno elementi da valutare in relazione:

- alla richiesta di allaccio dei contatori di trazione delle utenze;
- al più conveniente posizionamento dei quadri generali o passaggio delle linee o condotte di alimentazione e distribuzione degli impianti di cantiere, al posizionamento della fossa imhoff e dei servizi igienico-assistenziali;
- al rischio di elettrocuzione/folgorazione per contatto diretto o indiretto (con attrezzature o mezzi meccanici) di linee elettriche aeree, in rilievo o interrate;
- al rischio di intercettazione delle linee o condotte e di interruzione del servizio idrico o di scarico, telefonico, ecc;
- al rischio di incendio o esplosione per intercettazione di impianti gas;
- al rischio di interferenza degli impianti stessi con le opere in costruzione o con le attività lavorative, in termini di intralcio oggettivo o distanza di sicurezza.

Durante la fase di sopralluogo e rilievo sono stati valutati ai fini della redazione del progetto:

- il posizionamento dell'area di cantiere rispetto a sistemi o nodi viari critici (strade ad alta densità di traffico, incroci, ecc), in relazione:
- al rischio di interferenza del traffico pesante dei mezzi di cantiere con il normale traffico veicolare urbano o extraurbano;
- alla richiesta presso le autorità competenti di chiusura o deviazione, anche temporanea, di tratti viari o restringimento della carreggiata;
- alla predisposizione di sensi obbligatori o alternati di circolazione;
- alla richiesta di occupazione temporanea di suolo pubblico;
- alla necessità di regolamentazione del traffico, in particolari situazioni (ad esempio per l'ingresso o uscita dei mezzi pesanti) da parte di personale preposto;

b) l'insistenza dell'area di lavorazione su sistemi o nodi viari operativi (oggetto di lavorazione) o su linee o nodi ferroviari, in funzione:

- della necessaria coesistenza e reciproca interferenza tra l'attività lavorativa e il normale traffico veicolare urbano o extraurbano;

Comune di Brindisi (BR)

Progetto esecutivo relativo agli interventi per la valorizzazione e la fruizione del patrimonio culturale appartenente ad enti ecclesiastici all'interno della Chiesa denominata Santa Teresa Dei Maschi presso Brindisi (BR): creazione di "un'officina del restauro" di beni mobili e di reperti (dipinti manufatti lignei, arredi, manufatti lapidei, patrimonio fotografico, video e sonoro ecc..) e per lo studio delle tecniche di restauro

AVVISO PUBBLICO

"Avviso Pubblico per la selezione di interventi per la valorizzazione e la fruizione del patrimonio culturale appartenente ad enti ecclesiastici"

- della necessità di interruzione, deviazione, convogliamento o spartizione dei flussi di traffico;
 - della predisposizione di divieti di accesso, sensi obbligatori o alternati di marcia, installazione di impianti semaforici, ecc.;
 - della necessità di costante regolamentazione, da parte di personale appositamente preposto, del traffico veicolare in base alla operatività dei mezzi o attrezzature di cantiere
- c) l'inesistenza dei lavori su linee o nodi ferroviari operativi, in relazione:
- alla necessaria coesistenza e reciproca interferenza tra il normale traffico ferroviario e l'attività di cantiere e/o lavorativa;
 - alla progettazione della viabilità o aree di manovra per la circolazione dei mezzi in rapporto al posizionamento delle linee ferroviarie;
 - alla progettazione e allestimento di linee ferroviarie ausiliarie (temporanee) necessarie alla corretta esecuzione dei lavori,
 - alla necessità di deviazione temporanea delle linee ferroviarie o di variazione degli orari di percorrenza dei treni;
 - al preventivo coordinamento con le autorità competenti del programma di esecuzione dei lavori, o di singole fasi lavorative, in base al normale traffico ferroviario;
- d) l'inesistenza, nelle immediate vicinanze dell'area di cantiere, di attività produttive (industriali o comunque soggette a rischi specifici) o di altri cantieri operativi, in relazione:
- al rischio di interferenza dei reciproci flussi di traffico pesante dei mezzi e alla necessità di convogliamento o spartizione dei flussi stessi;
 - al rischio di interferenza tra apparecchi di sollevamento di cantiere ed alla necessità di predisposizione di idonee misure preventive o adozione di specifiche procedure operative;
- e) l'inesistenza, nelle immediate vicinanze dell'area di cantiere, di asili, scuole, università, ospedali, case di riposo, caserme, stazioni di polizia, edifici pubblici o altre attività aperte al pubblico, ecc, in funzione:
- del rischio di interferenza del traffico pesante dei mezzi di cantiere con il normale flusso carrabile o pedonale urbano;
 - del rischio di interferenza del traffico pesante dei mezzi di cantiere con il traffico speciale (quali autoambulanze, mezzi di soccorso o pronto intervento, mezzi pubblici di servizio sociale o scolastico).

Comune di Brindisi (BR)

Progetto esecutivo relativo agli interventi per la valorizzazione e la fruizione del patrimonio culturale appartenente ad enti ecclesiastici all'interno della Chiesa denominata Santa Teresa Dei Maschi presso Brindisi (BR): creazione di "un'officina del restauro" di beni mobili e di reperti (dipinti manufatti lignei, arredi, manufatti lapidei, patrimonio fotografico, video e sonoro ecc..) e per lo studio delle tecniche di restauro

AVVISO PUBBLICO

"Avviso Pubblico per la selezione di interventi per la valorizzazione e la fruizione del patrimonio culturale appartenente ad enti ecclesiastici"

In particolare riferimento a tale tipologia di interferenza con la viabilità, con le attività produttive e con le pubbliche utenze, non vi è alcun tipo di sovrapposizione con il cantiere oggetto di opere, IN QUANTO TUTTI GLI INTERVENTI CHE INTERESSERANNO L'EDIFICIO SARANNO CIRCOSCRITTE SECONDO PERIMETRAZIONI E VINCOLI DETTATI DAL PSC ALLEGATO E LO SMISTAMENTO DEI MATERIALI ECC. SARA' EFFETTUATO IN ORARI NON SOGGETTI A TRAFFICO PEDONALE CONSISTENTE.

RISOLUZIONE DELLE INTERFERENZE

Tutti gli interventi precedentemente elencati non presenteranno interferenze con i sottoservizi presenti nelle aree oggetto di intervento.

Il progetto non comporta infatti, cambi di pendenze per il deflusso e la raccolta delle acque meteoriche, gli scavi e le demolizioni da effettuarsi, inoltre, non andranno oltre la quota della fondazione stradale esistente. Gli interventi che si renderanno necessari per risolvere i casi di interferenza con i sottoservizi presenti nelle aree limitrofe, saranno eseguiti in conformità alle disposizioni delle aziende di gestione del servizio ed alle loro specifiche costruttive.

Durante le lavorazioni, che richiedono l'impiego di mezzi meccanici con occupazione di strade pubbliche, si garantirà l'accessibilità alle proprietà private limitrofe, secondo le esigenze dei proprietari, nonché la parziale agibilità delle viabilità urbane interessate, ove possibile.

Si prevedranno, dunque, degli appositi percorsi integrati con le opere a farsi (sia carrabili che pedonali) e l'organizzazione del cantiere permetterà la piena accessibilità delle unità immobiliari attraverso una parzializzazione delle recinzioni anche con percorsi temporanei.

Strade. In prossimità della viabilità di cantiere è presente una strada che potrebbe interferire con l'ingresso in cantiere da parte di mezzi pesanti e personale addetto. Si dovrà per tanto avere una particolare attenzione da quei lavoratori che usufruiscono di tale strada per l'ingresso in cantiere in modo da non intralciare la viabilità e le normali attività che si svolgono nelle immediate vicinanze.

Abitazioni. I rischi che le lavorazioni di cantiere comportano per l'area circostante è rappresentato dall'utilizzo di macchinari o strumenti meccanici che possono provocare l'elevato rumore o vibrazioni soprattutto nelle ore adibite al riposo. Si richiede a tutti quei lavoratori che usano determinati macchinari o strumenti che provocano inquinamento acustico di cessare qualunque lavoro nelle ore adibite al riposo.

Attività Commerciali. In prossimità della viabilità di cantiere carrabile e pedonale non sono presenti attività commerciali che potrebbe interferire con l'ingresso in cantiere da parte di mezzi pesanti e personale addetto.

Comune di Brindisi (BR)

Progetto esecutivo relativo agli interventi per la valorizzazione e la fruizione del patrimonio culturale appartenente ad enti ecclesiastici all'interno della Chiesa denominata Santa Teresa Dei Maschi presso Brindisi (BR): creazione di "un'officina del restauro" di beni mobili e di reperti (dipinti manufatti lignei, arredi, manufatti lapidei, patrimonio fotografico, video e sonoro ecc..) e per lo studio delle tecniche di restauro

AVVISO PUBBLICO

"Avviso Pubblico per la selezione di interventi per la valorizzazione e la fruizione del patrimonio culturale appartenente ad enti ecclesiastici"

CONCLUSIONI

Premesso quanto sopra considerato, si definiscono:

risolte tutte le interferenze con il contesto ambientale