



PROVINCIA DI BRINDISI Comune di Brindisi



Progetto esecutivo relativo agli interventi per la valorizzazione e la fruizione del patrimonio culturale appartenente ad enti ecclesiastici all'interno della Chiesa denominata Santa Teresa Dei Maschi presso Brindisi (BR): creazione di "un'officina del restauro" di di beni mobili e di reperti (dipinti manufatti lignei, arredi, manufatti lapidei, patrimonio fotografico, video e sonoro ecc..) e per lo studio delle tecniche di restauro

REGIONE PUGLIA
POR FESR 2014-2020



Asse VI

Tutela dell'ambiente e promozione delle risorse naturali e culturali

Azione 6.7

Interventi per la valorizzazione e la fruizione del patrimonio culturale

"Avviso Pubblico per la selezione di interventi per la valorizzazione e la fruizione del patrimoni culturale appartenente ad enti ecclesiastici"

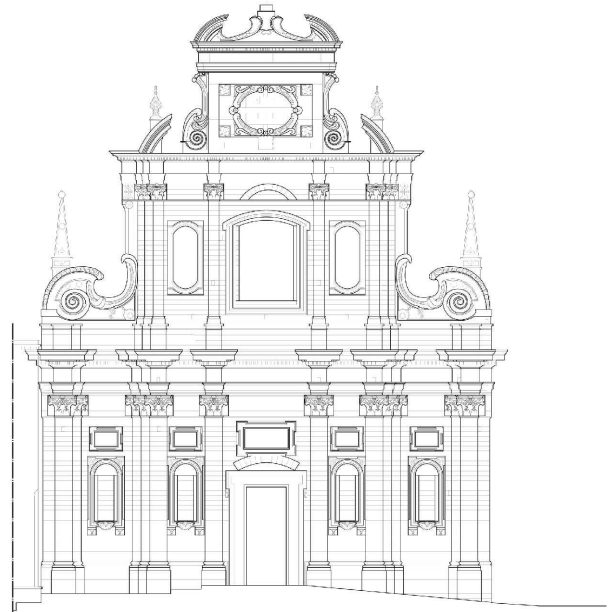

COMMITTENTE: Arcidiocesi di Brindisi- Ostuni

Piazza Duomo 8- 72100 BR

RESPONSIBILE UNICO DEL PROCEDIMENTO

R.U.P.: Ing. Giorgio Rocco De Marinis

PROGETTAZIONE

PROGETTISTA: Arch. Luigi Dell'Atti
Via Ancona 7
72027 San pietro Vernotico (BR)

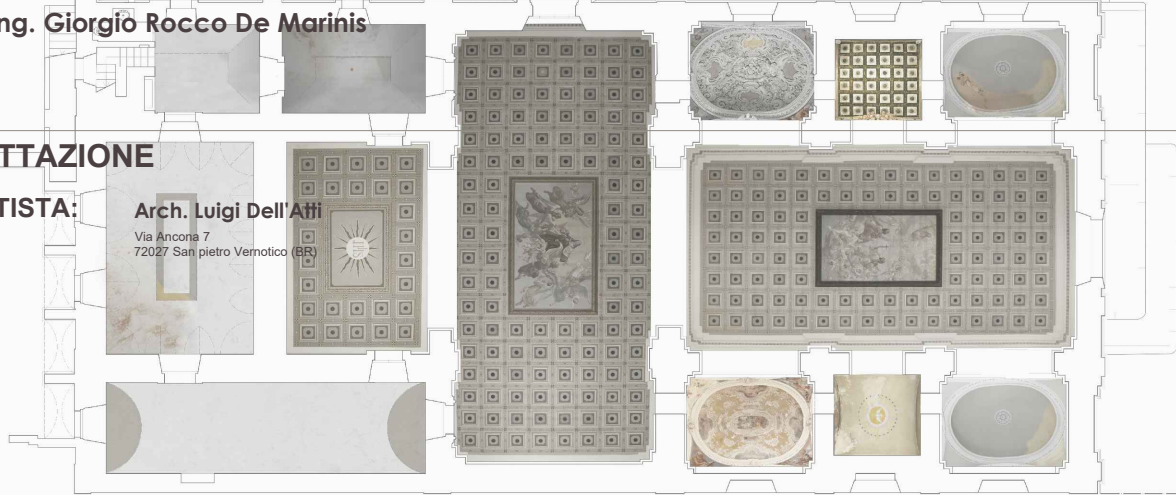

OGGETTO

PIANO DI MANUTENZIONE

DATA

FORMATO/SCALA

NOME FILE

ID. TAV.

PM

PIANO DI MANUTENZIONE

MANUALE D'USO

(Articolo 38 del D.P.R. 5 ottobre 2010, n.207)

OGGETTO: Progetto esecutivo relativo agli interventi per la valorizzazione e la fruizione del patrimonio culturale appartenente ad enti ecclesiastici all'interno della Chiesa denominata Santa Teresa Dei Maschi presso Brindisi (BR): creazione di "un'officina del restauro" di di beni mobili e di reperti (dipinti manufatti lignei,arredi, manufatti lapidei, patrimonio fotografico, video e sonoro ecc..) e per lo studio delle tecniche di restauro

COMMITTENTE: \$Empty_GEN_04\$

19/11/2014,

IL TECNICO

(ARCHITETTO LUIGI DELL'ATTI)

\$Empty_TEC_01\$

ManTus-P by Guido Cianciulli - Copyright ACCA software S.p.A.

PIANO DI MANUTENZIONE

Comune di: **Comune di BRINDISI**
Provincia di: **Provincia di BRINDISI**

OGGETTO: Progetto esecutivo relativo agli interventi per la valorizzazione e la fruizione del patrimonio culturale appartenente ad enti ecclesiastici all'interno della Chiesa denominata Santa Teresa Dei Maschi presso Brindisi (BR): creazione di "un'officina del restauro" di di beni mobili e di reperti (dipinti manufatti lignei,arredi, manufatti lapidei, patrimonio fotografico, video e sonoro ecc..) e per lo studio delle tecniche di restauro

La Chiesa di Santa Teresa, di proprietà dell’Arcidiocesi di Brindisi e Ostuni, è ubicata nella centrale piazza omonima, in adiacenza all’ex monastero delle Teresiane, oggi destinato all’Archivio di Stato.La struttura si colloca all’interno della città in una zona centrale e soprattutto in stretta vicinanza con il mare. E’ collocato dinanzi una piazza che da essa prende il nome.La realizzazione di questo intervento si configura come un elemento indispensabile per la “continuità d’uso” della chiesa, che perdendo la sua funzione originaria di luogo dedicato al culto aveva perso la sua “funzione sociale” all’interno della comunità. L’esistenza all’interno di opere d’arte quali stucchi, lastre marmoree e tele seicentesce fanno sì che la Chiesa di Santa Teresa sia una perfetta “officine del restauro” non solo di opere esterne ma di se stessa in quanto sarà possibile all’interno del laboratorio istituito restaurare l’immobile stesso.

CORPI D'OPERA:

- 01 RESTAURO ED OPERE EDILI
- 02 RESTAURO DEI BENI ARTISTICI
- 03 IMPIANTI TECNOLOGICI TRADIZIONALI

RESTAURO ED OPERE EDILI

Rappresentano l'insieme delle lavorazioni che caratterizzano l'involucro e i nuovi spazi

UNITÀ TECNOLOGICHE:

- 01.01 Ripristino e consolidamento
- 01.02 Rivestimenti
- 01.03 Materiali per opere di muratura
- 01.04 Calchi e Opere in Gesso
- 01.05 Pitture
- 01.06 Biorestauro
- 01.07 Infissi interni
- 01.08 Pareti interne
- 01.09 Pavimentazioni esterne
- 01.10 Pavimentazioni interne
- 01.11 Rivestimenti interni
- 01.12 Impianto di distribuzione acqua fredda e calda

Ripristino e consolidamento

Per ripristino e consolidamento s'intendono quegli interventi, tecniche tradizionali o moderne di restauro statico eseguite su opere o manufatti che presentano problematiche di tipo statico, da definirsi dopo necessarie indagini storiche, morfologiche e statiche, relative all'oggetto d'intervento e che vanno ad impedire ulteriori alterazioni dell'equilibrio statico tale da compromettere l'integrità del manufatto. La disponibilità di soluzioni tecniche diverse e appropriate sono sottoposte in fase di diagnosi e progetto da tecnici competenti e specializzati del settore.

ELEMENTI MANUTENIBILI DELL'UNITÀ TECNOLOGICA:

- 01.01.01 Impermeabilizzazioni esterne
- 01.01.02 Intonaci macroporosi
- 01.01.03 Murature miste in pietra e laterizio

Impermeabilizzazioni esterne

Unità Tecnologica: 01.01**Ripristino e consolidamento**

Le impermeabilizzazioni esterne hanno lo scopo di impedire alle infiltrazioni di acqua che provengono dal terreno di raggiungere le parti della struttura che si trovano a contatto con il terreno mediante l'inserimento di un materiale con caratteristiche di impermeabilità all'acqua. In particolare vengono utilizzate per il risanamento di murature fuori terra e controterra contro le infiltrazioni laterali.

MODALITÀ DI USO CORRETTO:

Nelle operazioni di scavo effettuate a contatto con le strutture fare attenzione a non compromettere l'equilibrio statico di quest'ultime. Particolare cura va posta nel rifinire le superfici di scavo per favorire una buona posa ed aggrappaggio delle membrane. In tal senso rimuovere eventuali radici o altri detriti. Le membrane vanno comunque protette con strati di protezione per evitare sollecitazioni meccaniche e rotture conseguenti alle fasi di rinterro.

ANOMALIE RISCONTRABILI

01.01.01.A01 Mancanza

Mancanza di materiale drenante.

01.01.01.A02 Rottura

Rottura dell'elemento drenante.

01.01.01.A03 Contenuto eccessivo di sostanze tossiche

Contenuto eccessivo di sostanze tossiche all'interno dei prodotti utilizzati nelle fasi manutentive.

Intonaci macroporosi

Unità Tecnologica: 01.01**Ripristino e consolidamento**

Gli intonaci macroporosi hanno lo scopo di mascherare i danni estetici provocati dall'azione dell'umidità tramite l'impiego di intonaci speciali caratterizzati dalla presenza di grosse porosità che ne aumentano la durata nel tempo oltre che la resistenza alla formazione di efflorescenze.

MODALITÀ DI USO CORRETTO:

E' opportuno che la superficie della muratura dovrà essere realizzata in modo tale da consentire il buon aggrappaggio per l'impiego degli intonaci macroporosi.

ANOMALIE RISCONTRABILI

01.01.02.A01 Bolle d'aria

Alterazione della superficie dell'intonaco caratterizzata dalla presenza di fori di grandezza e distribuzione irregolare, generati dalla formazione di bolle d'aria al momento della posa.

01.01.02.A02 Decolorazione

Alterazione cromatica della superficie.

01.01.02.A03 Deposito superficiale

Accumulo di pulviscolo atmosferico o di altri materiali estranei, di spessore variabile, poco coerente e poco aderente alla superficie del rivestimento.

01.01.02.A04 Disgregazione

Decoesione caratterizzata da distacco di granuli o cristalli sotto minime sollecitazioni meccaniche.

01.01.02.A05 Distacco

Disgregazione e distacco di parti notevoli del materiale che può manifestarsi anche mediante espulsione di elementi prefabbricati

dalla loro sede.

01.01.02.A06 Efflorescenze

Formazione di sostanze, generalmente di colore biancastro e di aspetto cristallino o pulverulento o filamentoso, sulla superficie del manufatto. Nel caso di efflorescenze saline, la cristallizzazione può talvolta avvenire all'interno del materiale provocando spesso il distacco delle parti più superficiali: il fenomeno prende allora il nome di criptoefflorescenza o subefflorescenza.

01.01.02.A07 Erosione superficiale

Asportazione di materiale dalla superficie dovuta a processi di natura diversa. Quando sono note le cause di degrado, possono essere utilizzati anche termini come erosione per abrasione o erosione per corrasione (cause meccaniche), erosione per corrosione (cause chimiche e biologiche), erosione per usura (cause antropiche).

01.01.02.A08 Esfoliazione

Degradazione che si manifesta con distacco, spesso seguito da caduta, di uno o più strati superficiali subparalleli fra loro, generalmente causata dagli effetti del gelo.

01.01.02.A09 Fessurazioni

Presenza di rotture singole, ramificate, ortogonale o parallele all'armatura che possono interessare l'intero spessore del manufatto.

01.01.02.A10 Macchie e graffi

Imbrattamento della superficie con sostanze macchianti in grado di aderire e penetrare nel materiale.

01.01.02.A11 Mancanza

Caduta e perdita di parti del materiale del manufatto.

01.01.02.A12 Penetrazione di umidità

Comparsa di macchie di umidità dovute all'assorbimento di acqua.

01.01.02.A13 Polverizzazione

Decoesione che si manifesta con la caduta spontanea dei materiali sotto forma di polvere o granuli.

01.01.02.A14 Rigonfiamento

Variatione della sagoma che interessa l'intero spessore del materiale e che si manifesta soprattutto in elementi lastriformi. Ben riconoscibile essendo dato dal tipico andamento "a bolla" combinato all'azione della gravità.

01.01.02.A15 Contenuto eccessivo di sostanze tossiche

Contenuto eccessivo di sostanze tossiche all'interno dei prodotti utilizzati nelle fasi manutentive.

CONTROLLI ESEGUIBILI DALL'UTENTE

01.01.02.C01 Controllo generale delle parti a vista

Cadenza: ogni 6 mesi

Tipologia: Controllo a vista

Controllo dello stato di conservazione delle finiture e verifica del grado di usura delle parti in vista. Controllare l'uniformità dell'aspetto cromatico delle superfici. Riconoscimento di eventuali anomalie (bolle, screpolature, depositi, efflorescenze, microfessurazioni, ecc.) e/o difetti di esecuzione.

- Requisiti da verificare: 1) *Regolarità delle finiture.*
- Anomalie riscontrabili: 1) *Decolorazione;* 2) *Deposito superficiale;* 3) *Efflorescenze;* 4) *Macchie e graffi.*

Elemento Manutenibile: 01.01.03

Murature miste in pietra e laterizio

Unità Tecnologica: 01.01

Ripristino e consolidamento

Si tratta di murature realizzate da materiali diversi quali:

- pietra calcarea (pietra sponga) utilizzata nei punti maggiormente sollecitati (cantonali, archi, piedritti e stipiti delle finestre);
- laterizio per le cornici delle aperture;
- arenaria giallo-grigia per la restante parte della muratura.

MODALITÀ DI USO CORRETTO:

Effettuare controlli visivi per verificare lo stato della muratura e la presenza di eventuali anomalie.

ANOMALIE RISCOINTRABILI

01.01.03.A01 Alveolizzazione

Degradazione che si manifesta con la formazione di cavità di forme e dimensioni variabili. Gli alveoli sono spesso interconnessi e hanno distribuzione non uniforme. Nel caso particolare in cui il fenomeno si sviluppa essenzialmente in profondità con andamento a diverticoli si può usare il termine alveolizzazione a cariatura.

01.01.03.A02 Assenza di malta

Assenza di malta nei giunti di muratura.

01.01.03.A03 Crosta

Deposito superficiale di spessore variabile, duro e fragile, generalmente di colore nero.

01.01.03.A04 Decolorazione

Alterazione cromatica della superficie.

01.01.03.A05 Deposito superficiale

Accumulo di pulviscolo atmosferico o di altri materiali estranei, di spessore variabile, poco coerente e poco aderente alla superficie del rivestimento.

01.01.03.A06 Disgregazione

Decoesione caratterizzata da distacco di granuli o cristalli sotto minime sollecitazioni meccaniche.

01.01.03.A07 Distacco

Disgregazione e distacco di parti notevoli del materiale che può manifestarsi anche mediante espulsione di elementi prefabbricati dalla loro sede.

01.01.03.A08 Efflorescenze

Formazione di sostanze, generalmente di colore biancastro e di aspetto cristallino o polverulento o filamentoso, sulla superficie del manufatto. Nel caso di efflorescenze saline, la cristallizzazione può talvolta avvenire all'interno del materiale provocando spesso il distacco delle parti più superficiali: il fenomeno prende allora il nome di criptoefflorescenza o subefflorescenza.

01.01.03.A09 Erosione superficiale

Asportazione di materiale dalla superficie dovuta a processi di natura diversa. Quando sono note le cause di degrado, possono essere utilizzati anche termini come erosione per abrasione o erosione per corrasione (cause meccaniche), erosione per corrosione (cause chimiche e biologiche), erosione per usura (cause antropiche).

01.01.03.A10 Esfoliazione

Degradazione che si manifesta con distacco, spesso seguito da caduta, di uno o più strati superficiali subparalleli fra loro, generalmente causata dagli effetti del gelo.

01.01.03.A11 Fessurazioni

Presenza di rotture singole, ramificate, ortogonale o parallele all'armatura che possono interessare l'intero spessore del manufatto.

01.01.03.A12 Macchie e graffi

Imbrattamento della superficie con sostanze macchianti in grado di aderire e penetrare nel materiale.

01.01.03.A13 Mancanza

Caduta e perdita di parti del materiale del manufatto.

01.01.03.A14 Patina biologica

Strato sottile, morbido e omogeneo, aderente alla superficie e di evidente natura biologica, di colore variabile, per lo più verde. La patina biologica è costituita prevalentemente da microrganismi cui possono aderire polvere, terriccio.

01.01.03.A15 Penetrazione di umidità

Comparsa di macchie di umidità dovute all'assorbimento di acqua.

01.01.03.A16 Polverizzazione

Decoesione che si manifesta con la caduta spontanea dei materiali sotto forma di polvere o granuli.

01.01.03.A17 Presenza di vegetazione

Presenza di vegetazione caratterizzata dalla formazione di licheni, muschi e piante lungo le superficie.

01.01.03.A18 Assenza dei caratteri tipologici locali

Assenza dei caratteri tipologici locali nella scelta dei materiali e delle tecnologie.

01.01.03.A19 Basso grado di riciclabilità

Utilizzo nelle fasi manutentive di materiali, elementi e componenti con un basso grado di riciclabilità.

CONTROLLI ESEGUIBILI DALL'UTENTE

01.01.03.C01 Controllo giunti

Cadenza: ogni 2 anni

Tipologia: Controllo a vista

Controllo dello stato dei giunti e dell'integrità degli elementi.

• Requisiti da verificare: 1) *Regolarità delle finiture*; 2) *Resistenza agli agenti aggressivi*; 3) *Resistenza agli attacchi biologici*; 4) *Tenuta all'acqua*.

• Anomalie riscontrabili: 1) *Deposito superficiale*; 2) *Disgregazione*; 3) *Efflorescenze*; 4) *Mancanza*; 5) *Presenza di vegetazione*.

01.01.03.C02 Controllo superfici

Cadenza: ogni 2 anni

Tipologia: Controllo a vista

Controllo dello strato superficiale dei conci, dei basamenti e delle cornici d'angolo. In caso di dissesti verificarne l'origine, l'entità e il l'opera di consolidamento da effettuarsi.

• Requisiti da verificare: 1) *Permeabilità all'aria*; 2) *Regolarità delle finiture*; 3) *Resistenza meccanica*; 4) *Tenuta all'acqua*.

• Anomalie riscontrabili: 1) *Deposito superficiale*; 2) *Efflorescenze*; 3) *Mancanza*; 4) *Penetrazione di umidità*.

Rivestimenti

Sono costituiti da strati funzionali, interni e/o esterni, per pareti e soffitti, aventi caratteristiche protettive e di resistenza alle sollecitazioni meccaniche ed alle intemperie, di origine naturale e privi di emissioni nocive che non hanno subito processi di trasformazione chimica e che nel loro ciclo di vita conservano la loro bioecologicità e che possono essere facilmente riciclati. Tra i materiali più diffusi vi sono gli intonaci a base di calce, a base di argilla cruda, le lastre in fibre gesso, ecc..

ELEMENTI MANUTENIBILI DELL'UNITÀ TECNOLOGICA:

- 01.02.01 Lastre di cartongesso
- 01.02.02 Intonaci a base di calce e pozzolana
- 01.02.03 Cocciopesto
- 01.02.04 Intonaci a base di calce idraulica naturale

Lastre di cartongesso

Unità Tecnologica: 01.02

Rivestimenti

Le lastre di cartongesso sono realizzate con materiale costituito da uno strato di gesso di cava racchiuso fra due fogli di cartone speciale resistente ed aderente. Gli elementi di cui è composto sono estremamente naturali tanto da renderlo un prodotto ecologico, che bene si inserisce nelle nuove esigenze di costruzione. Le lastre di cartongesso sono create per soddisfare qualsiasi tipo di soluzione, le troviamo di tipo standard per la realizzazione normale, di tipo ad alta flessibilità per la realizzazione delle superfici curve, di tipo antifuoco trattate con vermiculite o cartoni ignifughi classificate in Classe 1 o 0 di reazione al fuoco, di tipo idrofugo con elevata resistenza all'umidità o al vapore acqueo, di tipo fonoisolante o ad alta resistenza termica che, accoppiate a pannello isolante in fibre o polistirene estruso, permettono di creare delle contropareti di tamponamento che risolvono i problemi di condensa o umidità, migliorando notevolmente le condizioni climatiche dell'ambiente. Le lastre vengono fissate con viti autofilettanti a strutture metalliche in lamiera di acciaio zincato, o nel caso delle contropareti, fissate direttamente sulla parete esistente con colla e tasselli, le giunzioni sono sigillate e rasate con apposito stucco e banda.

MODALITÀ DI USO CORRETTO:

Non compromettere l'integrità dei rivestimenti. Controllo periodico del grado di usura delle parti in vista. Riscontro di eventuali anomalie.

ANOMALIE RISCONTRABILI

01.02.01.A01 Disgregazione

Decoesione caratterizzata da distacco di granuli o cristalli sotto minime sollecitazioni meccaniche.

01.02.01.A02 Distacco

Disgregazione e distacco di parti notevoli del materiale che può manifestarsi anche mediante espulsione di elementi prefabbricati dalla loro sede.

01.02.01.A03 Emissioni nocive

Emissioni di sostanze nocive dovute alla composizione dei materiali applicati.

01.02.01.A04 Penetrazione di umidità

Comparsa di macchie di umidità dovute all'assorbimento di acqua.

01.02.01.A05 Rigonfiamento

Variazione della sagoma che interessa l'intero spessore del materiale e che si manifesta soprattutto in elementi lastriformi. Ben riconoscibile essendo dato dal tipico andamento "a bolla" combinato all'azione della gravità.

01.02.01.A06 Basso grado di riciclabilità

Utilizzo nelle fasi manutentive di materiali, elementi e componenti con un basso grado di riciclabilità.

Intonaci a base di calce e pozzolana

Unità Tecnologica: 01.02

Rivestimenti

Si tratta di intonaci, con caratteristiche chimico-fisiche idonee per murature in tufo, composti da inerti di carbonato di calcio selezionato in "curva" legati da calce aerea superventilata e pozzolana micronizzata.

MODALITÀ DI USO CORRETTO:

Non compromettere l'integrità degli intonaci. Controllo periodico del grado di usura delle parti in vista. Riscontro di eventuali anomalie.

ANOMALIE RISCONTRABILI

01.02.02.A01 Disgregazione

Decoesione caratterizzata da distacco di granuli o cristalli sotto minime sollecitazioni meccaniche.

01.02.02.A02 Distacco

Disgregazione e distacco di parti notevoli del materiale che può manifestarsi anche mediante espulsione di elementi prefabbricati dalla loro sede.

01.02.02.A03 Emissioni nocive

Emissioni di sostanze nocive dovute alla composizione dei materiali applicati.

01.02.02.A04 Penetrazione di umidità

Comparsa di macchie di umidità dovute all'assorbimento di acqua.

01.02.02.A05 Rigonfiamento

Variazione della sagoma che interessa l'intero spessore del materiale e che si manifesta soprattutto in elementi lastriformi. Ben riconoscibile essendo dato dal tipico andamento "a bolla" combinato all'azione della gravità.

01.02.02.A06 Basso grado di riciclabilità

Utilizzo nelle fasi manutentive di materiali, elementi e componenti con un basso grado di riciclabilità.

Elemento Manutenibile: 01.02.03

Cocciopesto

Unità Tecnologica: 01.02

Rivestimenti

Il cocciopesto è un tipo di rivestimento ottenuto da una pozzolana artificiale nella quale vi sono laterizi minutamente frantumati a granulometria variabile legati da grassello di calce finissima contenente idrossido di calcio. Il termine cocciopesto deriva dal materiale ottenuto mediante la frantumazione di tegole o coppi. Vi è anche una varietà meno pregiata, denominata mattonpesto, ottenuta dalla frantumazione di mattoni. Viene applicato su superfici murarie.

MODALITÀ DI USO CORRETTO:

Non compromettere l'integrità dei rivestimenti. Controllo periodico del grado di usura delle parti in vista. Riscontro di eventuali anomalie.

ANOMALIE RISCONTRABILI

01.02.03.A01 Disgregazione

Decoesione caratterizzata da distacco di granuli o cristalli sotto minime sollecitazioni meccaniche.

01.02.03.A02 Distacco

Disgregazione e distacco di parti notevoli del materiale che può manifestarsi anche mediante espulsione di elementi prefabbricati dalla loro sede.

01.02.03.A03 Emissioni nocive

Emissioni di sostanze nocive dovute alla composizione dei materiali applicati.

01.02.03.A04 Penetrazione di umidità

Comparsa di macchie di umidità dovute all'assorbimento di acqua.

01.02.03.A05 Rigonfiamento

Variazione della sagoma che interessa l'intero spessore del materiale e che si manifesta soprattutto in elementi lastriformi. Ben riconoscibile essendo dato dal tipico andamento "a bolla" combinato all'azione della gravità.

01.02.03.A06 Basso grado di riciclabilità

Utilizzo nelle fasi manutentive di materiali, elementi e componenti con un basso grado di riciclabilità.

Elemento Manutenibile: 01.02.04

Intonaci a base di calce idraulica naturale

Unità Tecnologica: 01.02

Si tratta di intonaci, con caratteristiche chimico-fisiche idonee particolarmente per murature in tufo, composti da premiscelati a secco, a base di calce idraulica naturale che rappresenta il legante principale e calci grasse ed inerti silico-calcarei cristallini. La calce viene ottenuta cuocendo a basse temperature rocce calcaree selezionate. Hanno ottime caratteristiche igrometriche ed una buona permeabilità alla diffusione del vapore acqueo ed un basso modulo di elasticità dinamica. trovano applicazione su vecchie e nuove murature, sia per interni che per esterni.

MODALITÀ DI USO CORRETTO:

Non compromettere l'integrità degli intonaci. Controllo periodico del grado di usura delle parti in vista. Riconcontro di eventuali anomalie.

ANOMALIE RISCONTRABILI

01.02.04.A01 Disgregazione

Decoesione caratterizzata da distacco di granuli o cristalli sotto minime sollecitazioni meccaniche.

01.02.04.A02 Distacco

Disgregazione e distacco di parti notevoli del materiale che può manifestarsi anche mediante espulsione di elementi prefabbricati dalla loro sede.

01.02.04.A03 Emissioni nocive

Emissioni di sostanze nocive dovute alla composizione dei materiali applicati.

01.02.04.A04 Penetrazione di umidità

Comparsa di macchie di umidità dovute all'assorbimento di acqua.

01.02.04.A05 Rigonfiamento

Variazione della sagoma che interessa l'intero spessore del materiale e che si manifesta soprattutto in elementi lastriformi. Ben riconoscibile essendo dato dal tipico andamento "a bolla" combinato all'azione della gravità.

01.02.04.A06 Basso grado di riciclabilità

Utilizzo nelle fasi manutentive di materiali, elementi e componenti con un basso grado di riciclabilità.

Materiali per opere di muratura

Sono costituiti da elementi per la realizzazione di opere di muratura in elevazione di origine naturale e non nocivi che non hanno subito processi di trasformazione chimica e che nel loro ciclo di vita conservano la loro bioecologicità e che possono essere facilmente riciclati. Tra i prodotti più diffusi si elencano: i laterizi, i blocchi di argilla espansa, le pietre naturali, ecc..

ELEMENTI MANUTENIBILI DELL'UNITÀ TECNOLOGICA:

- 01.03.01 Lastre di gesso

Lastre di gesso

Unità Tecnologica: 01.03**Materiali per opere di muratura**

Si tratta di elementi in gesso naturale e cartone riciclato impiegati per la realizzazione a secco di pareti divisorie. Hanno generalmente uno spessore che varia tra i 5 e i 10 cm. Hanno ottime caratteristiche termoacustiche ed una buona resistenza al fuoco.

MODALITÀ DI USO CORRETTO:

Non compromettere l'integrità delle pareti. Controllo periodico del grado di usura delle parti in vista. Riscontro di eventuali anomalie.

ANOMALIE RISCONTRABILI

01.03.01.A01 Disgregazione

Decoesione caratterizzata da distacco di granuli o cristalli sotto minime sollecitazioni meccaniche.

01.03.01.A02 Distacco

Disgregazione e distacco di parti notevoli del materiale che può manifestarsi anche mediante espulsione di elementi prefabbricati dalla loro sede.

01.03.01.A03 Emissioni nocive

Emissioni di sostanze nocive dovute alla composizione dei materiali applicati.

01.03.01.A04 Penetrazione di umidità

Comparsa di macchie di umidità dovute all'assorbimento di acqua.

01.03.01.A05 Polverizzazione

Decoesione che si manifesta con la caduta spontanea dei materiali sotto forma di polvere o granuli.

01.03.01.A06 Basso grado di riciclabilità

Utilizzo nelle fasi manutentive di materiali, elementi e componenti con un basso grado di riciclabilità.

01.03.01.A07 Assenza di etichettatura ecologica

Impiego di prodotti nelle fasi manutentive privi di etichettatura ecologica.

Calchi e Opere in Gesso

La progettazione e la costruzione di opere di sistemazione costiera devono prevedere una preventiva ed adeguata acquisizione di dati base attraverso quattro settori principali: morfologico, meteomarinario, territoriale ed ambientale.

Inoltre per la corretta definizione degli interventi di sistemazione costiera bisogna approfondire anche le caratteristiche del sito attraverso l'analisi di:

- moto ondoso e dei processi idrodinamici nella fascia litoranea;
- aspetti geotecnici;
- aspetti geoidrologici (natura, giacitura e resistenza dei corpi geolitologici, presenza e caratteristiche delle falde acquifere) e delle procedure di costruzione.

Le opere di protezione dal moto ondoso comprendono le seguenti tipologie di interventi:

- opere distaccate parallele (barriere);
- opere aderenti parallele (rivestimenti, muri, argini);
- opere trasversali (pennelli, headlands);
- opere di stabilizzazione delle spiagge (con ghiaie);
- opere di ricostituzione delle spiagge (ripascimenti di sabbia).

ELEMENTI MANUTENIBILI DELL'UNITÀ TECNOLOGICA:

- 01.04.01 Calchi e opere in gesso con parti decoese
- 01.04.02 Calchi e opere in gesso con patina e depositi
- 01.04.03 Calchi e opere in gesso con strutture di sostegno
- 01.04.04 Calchi e opere in gesso soggette a piante infestanti
- 01.04.05 Calchi e opere in gesso soggette ad attacchi biologici
- 01.04.06 Calchi e opere in gesso soggetti a distacco di scaglie e frammenti
- 01.04.07 Calchi e opere in gesso soggetti a microfessurazioni

Calchi e opere in gesso con parti decoese

Unità Tecnologica: 01.04

Calchi e Opere in Gesso

Si tratta di elementi costituiti da calchi e opere in gesso che a causa di processi di degrado sono soggetti a fenomeni di decoesione che vanno ad intaccare l'integrità ed efficienza funzionale del bene e delle sue parti.

MODALITÀ DI USO CORRETTO:

Gli interventi che definiscono le attività, le operazioni di manutenzione legate al restauro, al ripristino dei beni culturali e ambientali "artistici", non devono alterare l'identità storica del bene.

ANOMALIE RICONTRABILI

01.04.01.A01 Distacco

Disgregazione e distacco di parti notevoli del materiale che può manifestarsi anche mediante espulsione di elementi dalla loro sede originaria.

01.04.01.A02 Degradazione differenziale

Degradazione da porre in rapporto ad eterogeneità di composizione o di struttura del materiale, tale quindi da evidenziarne spesso gli originali motivi tessiturali o strutturali.

01.04.01.A03 Deformazione

Variazione della sagoma che interessa l'intero spessore del materiale e che si manifesta soprattutto in elementi nastriformi.

01.04.01.A04 Contenuto eccessivo di sostanze tossiche

Contenuto eccessivo di sostanze tossiche all'interno dei prodotti utilizzati nelle fasi manutentive.

Calchi e opere in gesso con patina e depositi

Unità Tecnologica: 01.04

Calchi e Opere in Gesso

Si tratta di elementi costituiti da calchi e opere in gesso che a causa di processi di degrado sono soggetti a fenomeni di patina e depositi che vanno ad intaccare l'integrità ed efficienza funzionale del bene e delle sue parti.

MODALITÀ DI USO CORRETTO:

Gli interventi che definiscono le attività, le operazioni di manutenzione legate al restauro, al ripristino dei beni culturali e ambientali "artistici", non devono alterare l'identità storica del bene.

ANOMALIE RICONTRABILI

01.04.02.A01 Deposito superficiale

Accumulo di pulviscolo atmosferico o di altri materiali estranei, di spessore variabile, poco coerente e poco aderente alla superficie del rivestimento.

01.04.02.A02 Patina biologica

Strato sottile, morbido e omogeneo, aderente alla superficie e di evidente natura biologica, di colore variabile, per lo più verde. La patina biologica è costituita prevalentemente da microrganismi cui possono aderire polvere, terriccio.

01.04.02.A03 Contenuto eccessivo di sostanze tossiche

Contenuto eccessivo di sostanze tossiche all'interno dei prodotti utilizzati nelle fasi manutentive.

Calchi e opere in gesso con strutture di sostegno

Unità Tecnologica: 01.04

Calchi e Opere in Gesso

Si tratta di elementi costituiti da calchi e opere in gesso che a causa di processi di degrado dei supporti e delle strutture di sostegno possono perdere l'integrità ed efficienza funzionale del bene e delle sue parti.

MODALITÀ DI USO CORRETTO:

Gli interventi che definiscono le attività, le operazioni di manutenzione legate al restauro, al ripristino dei beni culturali e ambientali "artistici", non devono alterare l'identità storica del bene.

ANOMALIE RICONTRABILI

01.04.03.A01 Deformazione

Variazione della sagoma che interessa l'intero spessore del materiale e che si manifesta soprattutto in elementi nastriformi.

01.04.03.A02 Distacco

Disgregazione e distacco di parti notevoli del materiale che può manifestarsi anche mediante espulsione di elementi dalla loro sede originaria.

01.04.03.A03 Mancanza

Caduta e perdita di parti del materiale del manufatto.

01.04.03.A04 Contenuto eccessivo di sostanze tossiche

Contenuto eccessivo di sostanze tossiche all'interno dei prodotti utilizzati nelle fasi manutentive.

Calchi e opere in gesso soggette a piante infestanti

Unità Tecnologica: 01.04

Calchi e Opere in Gesso

Si tratta di elementi costituiti da calchi e opere in gesso che a causa di processi di degrado sono soggetti a fenomeni di attacchi di piante infestanti che vanno ad intaccare l'integrità ed efficienza funzionale del bene e delle sue parti.

MODALITÀ DI USO CORRETTO:

Gli interventi che definiscono le attività, le operazioni di manutenzione legate al restauro, al ripristino dei beni culturali e ambientali "artistici", non devono alterare l'identità storica del bene.

ANOMALIE RICONTRABILI

01.04.04.A01 Presenza di vegetazione

Presenza di vegetazione caratterizzata dalla formazione di licheni, muschi e piante lungo le superficie.

01.04.04.A02 Penetrazione di umidità

Comparsa di macchie di umidità dovute all'assorbimento di acqua.

01.04.04.A03 Contenuto eccessivo di sostanze tossiche

Contenuto eccessivo di sostanze tossiche all'interno dei prodotti utilizzati nelle fasi manutentive.

Calchi e opere in gesso soggette ad attacchi biologici

Unità Tecnologica: 01.04

Calchi e Opere in Gesso

Si tratta di elementi costituiti da calchi e opere in gesso che a causa di processi di degrado sono soggetti a fenomeni di attacchi biologici che vanno ad intaccare l'integrità ed efficienza funzionale del bene e delle sue parti.

MODALITÀ DI USO CORRETTO:

Gli interventi che definiscono le attività, le operazioni di manutenzione legate al restauro, al ripristino dei beni culturali e ambientali "artistici", non devono alterare l'identità storica del bene.

ANOMALIE RISCONTRABILI

01.04.05.A01 Colonizzazione biologica

presenza riscontrabile macroscopicamente di micro e macro organismi (alghe, funghi, licheni, muschi, ecc.)

01.04.05.A02 Patina biologica

Strato sottile, morbido e omogeneo, aderente alla superficie e di evidente natura biologica, di colore variabile, per lo più verde. La patina biologica è costituita prevalentemente da microrganismi cui possono aderire polvere, terriccio.

01.04.05.A03 Contenuto eccessivo di sostanze tossiche

Contenuto eccessivo di sostanze tossiche all'interno dei prodotti utilizzati nelle fasi manutentive.

Elemento Manutenibile: 01.04.06

Calchi e opere in gesso soggetti a distacco di scaglie e frammenti

Unità Tecnologica: 01.04

Calchi e Opere in Gesso

Si tratta di elementi costituiti da calchi e opere in gesso che a causa di processi di degrado sono soggetti a fenomeni di distacco di frammenti che vanno ad intaccare l'integrità ed efficienza funzionale del bene e delle sue parti.

MODALITÀ DI USO CORRETTO:

Gli interventi che definiscono le attività, le operazioni di manutenzione legate al restauro, al ripristino dei beni culturali e ambientali "artistici", non devono alterare l'identità storica del bene.

ANOMALIE RISCONTRABILI

01.04.06.A01 Distacco

Disgregazione e distacco di parti notevoli del materiale che può manifestarsi anche mediante espulsione di elementi dalla loro sede originaria.

01.04.06.A02 Deformazione

Variazione della sagoma che interessa l'intero spessore del materiale e che si manifesta soprattutto in elementi nastriformi.

01.04.06.A03 Mancanza

Caduta e perdita di parti del materiale del manufatto.

01.04.06.A04 Efflorescenze

Formazione di sostanze, generalmente di colore biancastro e di aspetto cristallino o polverulento o filamentoso, sulla superficie del manufatto. Nel caso di efflorescenze saline, la cristallizzazione può talvolta avvenire all'interno del materiale provocando spesso il distacco delle parti più superficiali: il fenomeno prende allora il nome di criptoeflorescenza o subefflorescenza.

01.04.06.A05 Esfoliazione

Degradazione che si manifesta con distacco, spesso seguito da caduta, di uno o più strati superficiali subparalleli fra loro, generalmente causata dagli effetti del gelo.

01.04.06.A06 Contenuto eccessivo di sostanze tossiche

Contenuto eccessivo di sostanze tossiche all'interno dei prodotti utilizzati nelle fasi manutentive.

Elemento Manutenibile: 01.04.07

Calchi e opere in gesso soggetti a microfessurazioni

Unità Tecnologica: 01.04

Calchi e Opere in Gesso

Si tratta di elementi costituiti da calchi e opere in gesso che a causa di processi di degrado sono soggetti a microfessurazioni che vanno ad intaccare l'integrità ed efficienza funzionale del bene e delle sue parti.

MODALITÀ DI USO CORRETTO:

Gli interventi che definiscono le attività, le operazioni di manutenzione legate al restauro, al ripristino dei beni culturali e ambientali "artistici", non devono alterare l'identità storica del bene.

ANOMALIE RICONTRABILI

01.04.07.A01 Fessurazioni

Presenza di rotture singole, ramificate, ortogonale o parallele all'armatura che possono interessare l'intero spessore del manufatto.

01.04.07.A02 Penetrazione di umidità

Comparsa di macchie di umidità dovute all'assorbimento di acqua.

01.04.07.A03 Degradazione differenziale

Degradazione da porre in rapporto ad eterogeneità di composizione o di struttura del materiale, tale quindi da evidenziarne spesso gli originali motivi tessiturali o strutturali.

01.04.07.A04 Contenuto eccessivo di sostanze tossiche

Contenuto eccessivo di sostanze tossiche all'interno dei prodotti utilizzati nelle fasi manutentive.

Pitture

Sono costituiti da rivestimenti protettivi e decorativi realizzati mediante miscele composte da leganti e pigmenti aventi caratteristiche di elasticità e buona aderenza ai supporti oltre che di resistenza agli agenti esterni (meccanici e chimici). Le miscele costituenti sono di origine naturale e prive di emissioni nocive che non hanno subito processi di trasformazione chimica e che nel loro ciclo di vita conservano la loro bioecologicità e che possono essere facilmente riciclati. Tra i prodotti più diffusi vi sono le idropitture a base di resine e calce, le idropitture a base di silicati, gli smalti naturali, ecc..

ELEMENTI MANUTENIBILI DELL'UNITÀ TECNOLOGICA:

- 01.05.01 Idropitture a latte di calce

Idropitture a latte di calce

Unità Tecnologica: 01.05**Pitture**

Le idropitture a latte di calce sono pitture composte da terre naturali colorate e grassello di calce calcico (al 95% di idrossido di calcio) ed acqua pura. Vengono utilizzate generalmente su intonaci traspiranti (interni ed esterni) a calce senza nessun additivo e/o prodotti chimici di origine sintetica.

MODALITÀ DI USO CORRETTO:

Non applicare il latte di calce su intonaci a base cementizia e/o gessosa. Controllare periodicamente l'integrità delle superfici del rivestimento attraverso valutazioni visive mirate a riscontrare anomalie evidenti (macchie, disgregazioni superficiali, rigonfiamenti, distacco, ecc.).

ANOMALIE RISCONTRABILI

01.05.01.A01 Disgregazione

Decoesione caratterizzata da distacco di granuli o cristalli sotto minime sollecitazioni meccaniche.

01.05.01.A02 Distacco

Disgregazione e distacco di parti notevoli del materiale che può manifestarsi anche mediante espulsione di elementi prefabbricati dalla loro sede.

01.05.01.A03 Emissioni nocive

Emissioni di sostanze nocive dovute alla composizione dei materiali applicati.

01.05.01.A04 Penetrazione di umidità

Comparsa di macchie di umidità dovute all'assorbimento di acqua.

01.05.01.A05 Rigonfiamento

Variazione della sagoma che interessa l'intero spessore del materiale e che si manifesta soprattutto in elementi lastriformi. Ben riconoscibile essendo dato dal tipico andamento "a bolla" combinato all'azione della gravità.

01.05.01.A06 Contenuto eccessivo di sostanze tossiche

Contenuto eccessivo di sostanze tossiche all'interno dei prodotti utilizzati nelle fasi manutentive.

Biorestauro

Si tratta di una tecnica applicata recentemente nel restauro per risanare diverse patologie che possono interessare opere artistiche ed altri manufatti e/o materiali di pregio. I beni culturali e le opere d'arte sono quotidianamente esposti all'insulto di agenti biologici che possono provocarne il deterioramento. Grazie all'azione di microrganismi che agiscono, attraverso strategie ed approcci diversi, sia come biodeteriogeni che come strumenti efficaci per la protezione di manufatti, questi mediante processi naturali, utilizzano numerosi microrganismi per la biopulitura ed il biorestauro. Tali tecniche possono, a secondo dei casi, applicarsi ad affreschi murari, materiali lapidei, manufatti lignei, ecc.. Diverse possono essere le applicazioni di rimozione di patologie degenerative: croste nere che possono formarsi a carico della pietra calcarea, per effetto della solfatazione sulla superficie dei manufatti lapidei esposti all'aria; l'azione dei nitrati che possono provocare lo sfarinamento della pietra. L'applicazione dei batteri vivi, previa identificazione della natura delle alterazioni, si rivela efficace quando risulta necessario rimuovere strati più o meno spessi di sostanza organica (carboidrati, proteine, lipidi). L'identificazione delle specie microbiche, deve essere programmata in base alle caratteristiche dei materiali costitutivi delle opere d'arte, e può avvenire mediante protocolli che ricorrono: all'uso di indagini microscopiche (microscopia ottica, a fluorescenza, elettronica a scansione); alle colture in vitro su terreni nutritivi agarizzati; alle metodologie molecolari, basate sull'analisi del DNA del genoma microbico. I manufatti di natura organica possono essere facilmente colonizzati dai microrganismi eterotrofi (funghi, batteri) oltreché da insetti, in particolare se nell'ambiente in cui si trovano le condizioni climatiche (temperatura, umidità) oltre l'illuminamento, ne facilitano lo sviluppo. I manufatti lapidei sono colonizzati da microrganismi autotrofi, che svolgendo il ruolo di primi colonizzatori, permettono l'istaurarsi delle condizioni favorevoli per successive colonizzazioni da parte anche di microrganismi eterotrofi. In tutti i casi funghi e batteri aggrediscono i materiali costitutivi del manufatto con i prodotti del loro metabolismo come acidi organici e inorganici, pigmenti, enzimi e agenti chelanti. I biocidi, utilizzabili per il controllo delle colonizzazioni microbiche su opere d'arte, non devono avere un impatto sia sul manufatto, sia sull'operatore che sull'ambiente.

ELEMENTI MANUTENIBILI DELL'UNITÀ TECNOLOGICA:

- 01.06.01 Trattamento su affreschi e dipinti mediante cellule batteriche vitali
- 01.06.02 Trattamento su elemento lapideo mediante cellule batteriche vitali
- 01.06.03 Trattamento su elemento ligneo mediante cellule batteriche vitali

Trattamento su affreschi e dipinti mediante cellule batteriche vitali

Unità Tecnologica: 01.06

Biorestauro

I microrganismi scelti sono del genere pseudomonas stutzeri ceppo P. stutzeri A29, capaci di degradare la colla, caseina e gesso in tempi rapidi, riducendo al minimo il rischio d'alterazione dei pigmenti. Infatti mantenendo i batteri sulla superficie per un periodo di 10-12 ore con una temperatura compresa tra 28-30°C. Questi batteri eterotrofi sono capaci di degradare la maggior parte della sostanza organica (patina e croste).

MODALITÀ DI USO CORRETTO:

L'identificazione delle specie microbiche, deve essere programmata in base alle caratteristiche dei materiali costitutivi delle opere d'arte, e dovrà avvenire mediante protocolli che ricorrono: all'uso di indagini microscopiche (microscopia ottica, a fluorescenza, elettronica a scansione); alle colture in vitro su terreni nutritivi agarizzati; alle metodologie molecolari, basate sull'analisi del DNA del genoma microbico. I biocidi, utilizzabili per il controllo delle colonizzazioni microbiche su opere d'arte, non dovranno avere un impatto sia sul manufatto, che sull'operatore e l'ambiente.

ANOMALIE RISCONTRABILI

01.06.01.A01 Innesco di processi deteriogeni

Innesco di processi deteriogeni a carico dei pigmenti del manufatto

01.06.01.A02 Temperatura di coltura inadeguata

Temperatura di coltura inadeguata con relativa inefficacia dei batteri impiegati.

01.06.01.A03 Contenuto eccessivo di sostanze tossiche

Contenuto eccessivo di sostanze tossiche all'interno dei prodotti utilizzati nelle fasi manutentive.

Trattamento su elemento lapideo mediante cellule batteriche vitali

Unità Tecnologica: 01.06

Biorestauro

I microrganismi scelti sono del genere Desulfovibrio vulgaris, un batterio in grado di mangiare i depositi neri che ricoprono statue, portali, facciate di chiese e monumenti. Tecnicamente, il batterio trasforma i solfati in idrogeno solforato, i nitrati in azoto molecolare e la sostanza organica in anidride carbonica, tutti gas che poi si disperdono nell'aria.

MODALITÀ DI USO CORRETTO:

L'identificazione delle specie microbiche, deve essere programmata in base alle caratteristiche dei materiali costitutivi delle opere d'arte, e dovrà avvenire mediante protocolli che ricorrono: all'uso di indagini microscopiche (microscopia ottica, a fluorescenza, elettronica a scansione); alle colture in vitro su terreni nutritivi agarizzati; alle metodologie molecolari, basate sull'analisi del DNA del genoma microbico. I biocidi, utilizzabili per il controllo delle colonizzazioni microbiche su opere d'arte, non dovranno avere un impatto sia sul manufatto, che sull'operatore e l'ambiente.

ANOMALIE RISCONTRABILI

01.06.02.A01 Innesco di processi deteriogeni

Innesco di processi deteriogeni a carico dei pigmenti del manufatto

01.06.02.A02 Temperatura di coltura inadeguata

Temperatura di coltura inadeguata con relativa inefficacia dei batteri impiegati.

01.06.02.A03 Contenuto eccessivo di sostanze tossiche

Contenuto eccessivo di sostanze tossiche all'interno dei prodotti utilizzati nelle fasi manutentive.

Elemento Manutenibile: 01.06.03

Trattamento su elemento ligneo mediante cellule batteriche vitali

Unità Tecnologica: 01.06

Biorestauro

I microrganismi scelti sono del genere *Pseudomonas stutzeri* che prima di entrare in azione devono essere opportunamente "addestrati". Le colture vengono inizialmente nutrite solo con acqua e con la sostanza che devono mangiare (colla animale). Applicati alle parti lignee del manufatto si nutrono delle sostanze che col tempo hanno formato patine e croste in alcune zone del materiale. Questo procedimento prevede che alla fine del trattamento, i batteri applicati siano rimossi dalla superficie per evitare il possibile innesco di processi deterioeni a carico dei pigmenti.

MODALITÀ DI USO CORRETTO:

L'identificazione delle specie microbiche, deve essere programmata in base alle caratteristiche dei materiali costitutivi delle opere d'arte, e dovrà avvenire mediante protocolli che ricorrono: all'uso di indagini microscopiche (microscopia ottica, a fluorescenza, elettronica a scansione); alle colture in vitro su terreni nutritivi agarizzati; alle metodologie molecolari, basate sull'analisi del DNA del genoma microbico. I biocidi, utilizzabili per il controllo delle colonizzazioni microbiche su opere d'arte, non dovranno avere un impatto sia sul manufatto, che sull'operatore e l'ambiente.

ANOMALIE RISCONTRABILI

01.06.03.A01 Innesco di processi deterioeni

Innesco di processi deterioeni a carico dei pigmenti del manufatto

01.06.03.A02 Temperatura di coltura inadeguata

Temperatura di coltura inadeguata con relativa inefficacia dei batteri impiegati.

01.06.03.A03 Contenuto eccessivo di sostanze tossiche

Contenuto eccessivo di sostanze tossiche all'interno dei prodotti utilizzati nelle fasi manutentive.

Infissi interni

Gli infissi interni hanno per scopo quello di permettere il controllo della comunicazione tra gli spazi interni dell'organismo edilizio. In particolare l'utilizzazione dei vari ambienti in modo da permettere o meno il passaggio di persone, cose, luce naturale ed aria tra i vari ambienti interni.

ELEMENTI MANUTENIBILI DELL'UNITÀ TECNOLOGICA:

- 01.07.01 Porte
- 01.07.02 Porte in vetro
- 01.07.03 Telai vetrati

Porte

Unità Tecnologica: 01.07

Infissi interni

Le porte hanno funzione di razionalizzare l'utilizzazione dei vari spazi in modo da regolare il passaggio di persone, cose, luce naturale ed aria fra ambienti adiacenti, oltre che funzioni di ordine estetico e architettonico. La presenza delle porte a secondo della posizione e delle dimensioni determina lo svolgimento delle varie attività previste negli spazi di destinazione. In commercio esiste un'ampia gamma di tipologie diverse sia per materiale (legno, metallo, plastica, vetro, ecc.) che per tipo di apertura (a rotazione, a ventola, scorrevole, a tamburo, ripiegabile, a fisarmonica, basculante, a scomparsa). Le porte interne sono costituite da: anta o battente (l'elemento apribile), telaio fisso (l'elemento fissato al controtelaio che contorna la porta e la sostiene per mezzo di cerniere), battuta (la superficie di contatto tra telaio fisso e anta mobile), cerniera (l'elemento che sostiene l'anta e ne permette la rotazione rispetto al telaio fisso), controtelaio (formato da due montanti ed una traversa è l'elemento fissato alla parete che consente l'alloggio al telaio), montante (l'elemento verticale del telaio o del controtelaio) e traversa (l'elemento orizzontale del telaio o del controtelaio).

MODALITÀ DI USO CORRETTO:

E' necessario provvedere alla manutenzione periodica delle porte in particolare al rinnovo degli strati protettivi (qualora il tipo di rivestimento lo preveda) con prodotti idonei al tipo di materiale ed alla pulizia e rimozione di residui che possono compromettere l'uso e quindi le manovre di apertura e chiusura. Controllare inoltre l'efficienza delle maniglie, delle serrature, delle cerniere e delle guarnizioni; provvedere alla loro lubrificazione periodicamente. Per le operazioni più specifiche rivolgersi a personale tecnico specializzato.

ANOMALIE RISCOINTRABILI

01.07.01.A01 Alterazione cromatica

Alterazione che si può manifestare attraverso la variazione di uno o più parametri che definiscono il colore: tinta, chiarezza, saturazione. Può evidenziarsi in modo localizzato o in zone più ampie diversamente a secondo delle condizioni.

01.07.01.A02 Bolla

Rigonfiamento della pellicola causato spesso da eccessive temperatura.

01.07.01.A03 Corrosione

Decadimento dei materiali metallici a causa della combinazione con sostanze presenti nell'ambiente (ossigeno, acqua, anidride carbonica, ecc.).

01.07.01.A04 Deformazione

Variazione geometriche e morfologiche dei profili e degli elementi di tamponamento per fenomeni di ritiro quali imbarcamento, svergolamento, ondulazione.

01.07.01.A05 Deposito superficiale

Accumulo di pulviscolo atmosferico o di altri materiali estranei quali microrganismi, residui organici, ecc., di spessore variabile, poco coerente e poco aderente al materiale sottostante.

01.07.01.A06 Distacco

Distacco di due o più strati di un pannello per insufficiente adesione delle parti.

01.07.01.A07 Fessurazione

Formazione di soluzioni di continuità nel materiale con distacco macroscopico delle parti.

01.07.01.A08 Frantumazione

Riduzione della lastra di vetro in frammenti per cause traumatiche.

01.07.01.A09 Fratturazione

Formazione di soluzioni di continuità nel materiale con o senza spostamento delle parti.

01.07.01.A10 Incrostazione

Deposito a strati molto aderente al substrato composto generalmente da sostanze inorganiche o di natura biologica.

01.07.01.A11 Infracidamento

Degradazione che si manifesta con la formazione di masse scure polverulente dovuta ad umidità e alla scarsa ventilazione.

01.07.01.A12 Lesione

Degradazione che si manifesta in seguito ad eventi traumatici con effetti di soluzione di continuità con o senza distacco tra le parti.

01.07.01.A13 Macchie

Pigmentazione accidentale e localizzata della superficie.

01.07.01.A14 Non ortogonalità

La ortogonalità dei telai mobili rispetto a quelli fissi dovuta generalmente per la mancanza di registrazione periodica dei fissaggi.

01.07.01.A15 Patina

Variazione del colore originario del materiale per alterazione della superficie dei materiali per fenomeni non legati a degradazione.

01.07.01.A16 Perdita di lucentezza

Opacizzazione del legno.

01.07.01.A17 Perdita di materiale

Mancanza di parti e di piccoli elementi in seguito ad eventi traumatici.

01.07.01.A18 Perdita di trasparenza

Perdita di trasparenza ed aumento della fragilità del vetro a causa dell'azione di agenti esterni.

01.07.01.A19 Scagliatura, screpolatura

Distacco totale o parziale di parti della pellicola dette scaglie che avviene in prossimità di scollaggi o soluzioni di continuità.

01.07.01.A20 Scollaggi della pellicola

Mancanza di aderenza della pellicola al substrato per cause diverse e successiva scagliatura.

01.07.01.A21 Basso grado di riciclabilità

Utilizzo nelle fasi manutentive di materiali, elementi e componenti con un basso grado di riciclabilità.

01.07.01.A22 Difficoltà nelle operazioni di disassemblaggio

Difficoltà nelle operazioni di disassemblaggio dei vari componenti ed elementi interessati.

CONTROLLI ESEGUIBILI DALL'UTENTE

01.07.01.C01 Controllo delle serrature

Cadenza: ogni 12 mesi

Tipologia: Controllo a vista

Controllo della loro funzionalità.

- Requisiti da verificare: 1) *Riparabilità.*
- Anomalie riscontrabili: 1) *Corrosione.*

01.07.01.C02 Controllo guide di scorrimento

Cadenza: ogni 6 mesi

Tipologia: Controllo a vista

Controllo della loro funzionalità e dell'assenza di depositi nei binari di scorrimento (per porte scorrevoli).

- Requisiti da verificare: 1) *Pulibilità;* 2) *Riparabilità.*
- Anomalie riscontrabili: 1) *Deformazione;* 2) *Deposito superficiale;* 3) *Non ortogonalità.*

01.07.01.C03 Controllo maniglia

Cadenza: ogni 6 mesi

Tipologia: Controllo a vista

Controllo del corretto funzionamento.

- Requisiti da verificare: 1) *Riparabilità;* 2) *Sostituibilità.*

01.07.01.C04 Controllo parti in vista

Cadenza: ogni 12 mesi

Tipologia: Controllo a vista

Controllo delle parti in vista, delle finiture e dello strato di protezione superficiale (qualora il tipo di rivestimento lo preveda).

Controllo dei fissaggi del telaio al controtelaio.

- Requisiti da verificare: 1) *Permeabilità all'aria;* 2) *Pulibilità;* 3) *Regolarità delle finiture.*
- Anomalie riscontrabili: 1) *Alterazione cromatica;* 2) *Bolla;* 3) *Corrosione;* 4) *Deformazione;* 5) *Deposito superficiale;* 6) *Distacco;* 7) *Fessurazione;* 8) *Frantumazione;* 9) *Fratturazione;* 10) *Incrostazione;* 11) *Infracidamento;* 12) *Lesione;* 13) *Macchie;* 14) *Non ortogonalità;* 15) *Patina;* 16) *Perdita di lucentezza;* 17) *Perdita di materiale;* 18) *Perdita di trasparenza;* 19) *Scagliatura, screpolatura;* 20) *Scollaggi della pellicola.*

01.07.01.C05 Controllo vetri

Cadenza: ogni 6 mesi

Tipologia: Controllo a vista

Controllo uniformità dei vetri e delle sigillature vetro-telaio. Controllare la presenza di depositi o sporco. Verifica di assenza di anomalie e/o difetti (rottura, depositi, macchie, ecc.).

- Requisiti da verificare: 1) *Oscurabilità;* 2) *Pulibilità;* 3) *Sostituibilità.*
- Anomalie riscontrabili: 1) *Deposito superficiale;* 2) *Frantumazione;* 3) *Fratturazione;* 4) *Perdita di lucentezza;* 5) *Perdita di trasparenza.*

MANUTENZIONI ESEGUIBILI DALL'UTENTE

01.07.01.I01 Lubrificazione serrature, cerniere

Cadenza: ogni 6 mesi

Lubrificazione ed ingrassaggio delle serrature e cerniere con prodotti siliconici, verifica del corretto funzionamento.

01.07.01.I02 Pulizia ante

Cadenza: quando occorre

Pulizia delle ante con prodotti detergenti non aggressivi idonei al tipo di materiale.

01.07.01.I03 Pulizia delle guide di scorrimento

Cadenza: ogni 6 mesi

Pulizia dei residui organici che possono compromettere la funzionalità delle guide di scorrimento.

01.07.01.I04 Pulizia organi di movimentazione

Cadenza: quando occorre

Pulizia degli organi di movimentazione tramite detergenti comuni.

01.07.01.I05 Pulizia telai

Cadenza: ogni 6 mesi

Pulizia del telaio con prodotti detergenti non aggressivi idonei al tipo di materiale.

01.07.01.I06 Pulizia vetri

Cadenza: quando occorre

Pulizia e rimozione dello sporco e dei depositi superficiali con detergenti idonei.

01.07.01.I07 Registrazione maniglia

Cadenza: ogni 6 mesi

Registrazione e lubrificazione della maniglia, delle viti e degli accessori di manovra apertura-chiusura.

Elemento Manutenibile: 01.07.02

Porte in vetro

Unità Tecnologica: 01.07

Infissi interni

Si tratta di porte in vetro che permettono il passaggio da un ambiente ad un altro, realizzate con vetro tipo satinato e trasparente, o in alternativa vetro colorato trattato e rinforzato per creare oggetti robusti, flessibili, e/o in alternativa vetri stratificati di idonei spessori.

MODALITÀ DI USO CORRETTO:

E' necessario provvedere alla manutenzione periodica delle porte ed alla pulizia e rimozione di residui che possono compromettere l'uso e quindi le manovre di apertura e chiusura. Controllare inoltre l'efficienza delle maniglie, delle serrature, delle cerniere e delle guarnizioni; provvedere alla loro lubrificazione periodicamente. Per le operazioni più specifiche rivolgersi a personale tecnico specializzato.

ANOMALIE RISCONTRABILI

01.07.02.A01 Alterazione cromatica

Alterazione che si può manifestare attraverso la variazione di uno o più parametri che definiscono il colore: tinta, chiarezza, saturazione. Può evidenziarsi in modo localizzato o in zone più ampie diversamente a secondo delle condizioni.

01.07.02.A02 Bolla

Rigonfiamento della pellicola causato spesso da eccessive temperatura.

01.07.02.A03 Corrosione

Decadimento dei materiali metallici a causa della combinazione con sostanze presenti nell'ambiente (ossigeno, acqua, anidride carbonica, ecc.).

01.07.02.A04 Deformazione

Variazione geometriche e morfologiche dei profili e degli elementi di tamponamento per fenomeni di ritiro quali imbarcamento, svergolamento, ondulazione.

01.07.02.A05 Deposito superficiale

Accumulo di pulviscolo atmosferico o di altri materiali estranei quali microrganismi, residui organici, ecc., di spessore variabile,

poco coerente e poco aderente al materiale sottostante.

01.07.02.A06 Distacco

Distacco di due o più strati di un pannello per insufficiente adesione delle parti.

01.07.02.A07 Fessurazione

Formazione di soluzioni di continuità nel materiale con distacco macroscopico delle parti.

01.07.02.A08 Frantumazione

Riduzione della lastra di vetro in frammenti per cause traumatiche.

01.07.02.A09 Fratturazione

Formazione di soluzioni di continuità nel materiale con o senza spostamento delle parti.

01.07.02.A10 Incrostazione

Deposito a strati molto aderente al substrato composto generalmente da sostanze inorganiche o di natura biologica.

01.07.02.A11 Infracidamento

Degradazione che si manifesta con la formazione di masse scure polverulente dovuta ad umidità e alla scarsa ventilazione.

01.07.02.A12 Lesione

Degradazione che si manifesta in seguito ad eventi traumatici con effetti di soluzione di continuità con o senza distacco tra le parti.

01.07.02.A13 Macchie

Pigmentazione accidentale e localizzata della superficie.

01.07.02.A14 Non ortogonalità

La ortogonalità dei telai mobili rispetto a quelli fissi dovuta generalmente per la mancanza di registrazione periodica dei fissaggi.

01.07.02.A15 Patina

Variazione del colore originario del materiale per alterazione della superficie dei materiali per fenomeni non legati a degradazione.

01.07.02.A16 Perdita di lucentezza

Opacizzazione del legno.

01.07.02.A17 Perdita di materiale

Mancanza di parti e di piccoli elementi in seguito ad eventi traumatici.

01.07.02.A18 Perdita di trasparenza

Perdita di trasparenza ed aumento della fragilità del vetro a causa dell'azione di agenti esterni.

01.07.02.A19 Scagliatura, screpolatura

Distacco totale o parziale di parti della pellicola dette scaglie che avviene in prossimità di scollaggi o soluzioni di continuità.

01.07.02.A20 Scollaggi della pellicola

Mancanza di aderenza della pellicola al substrato per cause diverse e successiva scagliatura.

01.07.02.A21 Basso grado di riciclabilità

Utilizzo nelle fasi manutentive di materiali, elementi e componenti con un basso grado di riciclabilità.

CONTROLLI ESEGUIBILI DALL'UTENTE

01.07.02.C01 Controllo delle serrature

Cadenza: ogni 12 mesi

Tipologia: Controllo a vista

Controllo della loro funzionalità.

- Requisiti da verificare: 1) *Riparabilità.*
- Anomalie riscontrabili: 1) *Corrosione.*

01.07.02.C02 Controllo guide di scorrimento

Cadenza: ogni 6 mesi

Tipologia: Controllo a vista

Controllo della loro funzionalità e dell'assenza di depositi nei binari di scorrimento (per porte scorrevoli).

- Requisiti da verificare: 1) *Pulibilità;* 2) *Riparabilità.*
- Anomalie riscontrabili: 1) *Deformazione;* 2) *Deposito superficiale;* 3) *Non ortogonalità.*

01.07.02.C03 Controllo maniglia

Cadenza: ogni 6 mesi

Tipologia: Controllo a vista

Controllo del corretto funzionamento.

- Requisiti da verificare: 1) *Riparabilità;* 2) *Sostituibilità.*

01.07.02.C04 Controllo parti in vista

Cadenza: ogni 12 mesi

Tipologia: Controllo a vista

Controllo delle parti in vista, delle finiture e dello strato di protezione superficiale (qualora il tipo di rivestimento lo preveda). Controllo dei fissaggi del telaio al controtelaio.

- Requisiti da verificare: 1) *Permeabilità all'aria*; 2) *Pulibilità*; 3) *Regolarità delle finiture*.
- Anomalie riscontrabili: 1) *Alterazione cromatica*; 2) *Bolla*; 3) *Corrosione*; 4) *Deformazione*; 5) *Deposito superficiale*; 6) *Distacco*; 7) *Fessurazione*; 8) *Frantumazione*; 9) *Fratturazione*; 10) *Incrostazione*; 11) *Infracidamento*; 12) *Lesione*; 13) *Macchie*; 14) *Non ortogonalità*; 15) *Patina*; 16) *Perdita di lucentezza*; 17) *Perdita di materiale*; 18) *Perdita di trasparenza*; 19) *Scagliatura, screpolatura*; 20) *Scollaggi della pellicola*.

01.07.02.C05 Controllo vetri

Cadenza: ogni 6 mesi

Tipologia: Controllo a vista

Controllo uniformità dei vetri e delle sigillature vetro-telaio. Controllare la presenza di depositi o sporco. Verifica di assenza di anomalie e/o difetti (rottura, depositi, macchie, ecc.).

- Requisiti da verificare: 1) *Oscurabilità*; 2) *Pulibilità*; 3) *Sostituibilità*.
- Anomalie riscontrabili: 1) *Deposito superficiale*; 2) *Frantumazione*; 3) *Fratturazione*; 4) *Perdita di lucentezza*; 5) *Perdita di trasparenza*.

MANUTENZIONI ESEGUIBILI DALL'UTENTE

01.07.02.I01 Lubrificazione serrature, cerniere

Cadenza: ogni 6 mesi

Lubrificazione ed ingrassaggio delle serrature e cerniere con prodotti siliconici, verifica del corretto funzionamento.

01.07.02.I02 Pulizia ante

Cadenza: quando occorre

Pulizia delle ante con prodotti detergenti non aggressivi idonei al tipo di materiale.

01.07.02.I03 Pulizia delle guide di scorrimento

Cadenza: ogni 6 mesi

Pulizia dei residui organici che possono compromettere la funzionalità delle guide di scorrimento.

01.07.02.I04 Pulizia organi di movimentazione

Cadenza: quando occorre

Pulizia degli organi di movimentazione tramite detergenti comuni.

01.07.02.I05 Pulizia telai

Cadenza: ogni 6 mesi

Pulizia del telaio con prodotti detergenti non aggressivi idonei al tipo di materiale.

01.07.02.I06 Pulizia vetri

Cadenza: quando occorre

Pulizia e rimozione dello sporco e dei depositi superficiali con detergenti idonei.

01.07.02.I07 Registrazione maniglia

Cadenza: ogni 6 mesi

Registrazione e lubrificazione della maniglia, delle viti e degli accessori di manovra apertura-chiusura.

Elemento Manutenibile: 01.07.03

Telai vetriati

Unità Tecnologica: 01.07

Infissi interni

Si tratta di aperture vetrate, con telaio in materiali diversi, poste nelle pareti interne con altezza variabile. La loro funzione è quella di consentire il passaggio di luce naturale da un ambiente ben illuminato ad un altro scarsamente illuminato.

MODALITÀ DI USO CORRETTO:

Provvedere alla pulizia delle parti in vista e dei vetri con prodotti idonei.

ANOMALIE RISCONTRABILI

01.07.03.A01 Alterazione cromatica

Alterazione che si può manifestare attraverso la variazione di uno o più parametri che definiscono il colore: tinta, chiarezza, saturazione. Può evidenziarsi in modo localizzato o in zone più ampie diversamente a secondo delle condizioni.

01.07.03.A02 Bolla

Rigonfiamento della pellicola causato spesso da eccessiva temperatura.

01.07.03.A03 Corrosione

Decadimento dei materiali metallici a causa della combinazione con sostanze presenti nell'ambiente (ossigeno, acqua, anidride carbonica, ecc.).

01.07.03.A04 Deformazione

Variazione geometriche e morfologiche dei profili e degli elementi di tamponamento per fenomeni di ritiro quali imbarcamento, svergolamento, ondulazione.

01.07.03.A05 Deposito superficiale

Accumulo di pulviscolo atmosferico o di altri materiali estranei quali microrganismi, residui organici, ecc. di spessore variabile, poco coerente e poco aderente al materiale sottostante.

01.07.03.A06 Distacco

Distacco di due o più strati di un pannello per insufficiente adesione delle parti.

01.07.03.A07 Fessurazione

Formazione di soluzioni di continuità nel materiale con distacco macroscopico delle parti.

01.07.03.A08 Frantumazione

Riduzione della lastra di vetro in frammenti per cause traumatiche.

01.07.03.A09 Fratturazione

Formazione di soluzioni di continuità nel materiale con o senza spostamento delle parti.

01.07.03.A10 Incrostazione

Deposito a strati molto aderente al substrato composto generalmente da sostanze inorganiche o di natura biologica.

01.07.03.A11 Infracidamento

Degradazione che si manifesta con la formazione di masse scure polverulente dovuta ad umidità e alla scarsa ventilazione.

01.07.03.A12 Lesione

Degradazione che si manifesta in seguito ad eventi traumatici con effetti di soluzione di continuità con o senza distacco tra le parti.

01.07.03.A13 Macchie

Pigmentazione accidentale e localizzata della superficie.

01.07.03.A14 Non ortogonalità

La ortogonalità dei telai mobili rispetto a quelli fissi dovuta generalmente per la mancanza di registrazione periodica dei fissaggi.

01.07.03.A15 Patina

Variazione del colore originario del materiale per alterazione della superficie dei materiali per fenomeni non legati a degradazione.

01.07.03.A16 Perdita di lucentezza

Opacizzazione del legno.

01.07.03.A17 Perdita di materiale

Mancanza di parti e di piccoli elementi in seguito ad eventi traumatici.

01.07.03.A18 Perdita di trasparenza

Perdita di trasparenza ed aumento della fragilità del vetro a causa dell'azione di agenti esterni.

01.07.03.A19 Scagliatura, screpolatura

Distacco totale o parziale di parti della pellicola dette scaglie che avviene in prossimità di scollaggi o soluzioni di continuità.

01.07.03.A20 Scollaggi della pellicola

Mancanza di aderenza della pellicola al substrato per cause diverse e successiva scagliatura.

01.07.03.A21 Basso grado di riciclabilità

Utilizzo nelle fasi manutentive di materiali, elementi e componenti con un basso grado di riciclabilità.

CONTROLLI ESEGUIBILI DALL'UTENTE

01.07.03.C01 Controllo parti in vista

Cadenza: ogni 12 mesi

Tipologia: Controllo a vista

Controllo delle parti in vista, delle finiture e dello strato di protezione superficiale (qualora il tipo di rivestimento lo preveda).

- Requisiti da verificare: 1) *Regolarità delle finiture.*
- Anomalie riscontrabili: 1) *Deposito superficiale;* 2) *Non ortogonalità.*

01.07.03.C02 Controllo vetri

Cadenza: ogni 6 mesi

Tipologia: Controllo a vista

Controllo uniformità dei vetri e delle sigillature vetro-telaio. Controllare la presenza di depositi o sporco. Verifica di assenza di anomalie e/o difetti (rottura, depositi, macchie, ecc.).

- Requisiti da verificare: 1) *Oscurabilità;* 2) *Pulibilità;* 3) *Sostituibilità.*
- Anomalie riscontrabili: 1) *Deposito superficiale;* 2) *Frantumazione;* 3) *Fratturazione;* 4) *Perdita di lucentezza;* 5) *Perdita di trasparenza.*

MANUTENZIONI ESEGUIBILI DALL'UTENTE

01.07.03.I01 Pulizia telai

Cadenza: ogni 6 mesi

Pulizia del telaio con prodotti detergenti non aggressivi idonei al tipo di materiale.

01.07.03.I02 Pulizia vetri

Cadenza: quando occorre

Pulizia e rimozione dello sporco e dei depositi superficiali con detergenti idonei.

Pareti interne

Insieme degli elementi tecnici verticali del sistema edilizio aventi funzione di dividere, conformare ed articolare gli spazi interni dell'organismo edilizio.

ELEMENTI MANUTENIBILI DELL'UNITÀ TECNOLOGICA:

- 01.08.01 Lastre di cartongesso

Lastre di cartongesso

Unità Tecnologica: 01.08

Pareti interne

le lastre di cartongesso sono realizzate con materiale costituito da uno strato di gesso di cava racchiuso fra due fogli di cartone speciale resistente ed aderente. Il mercato offre vari prodotti diversi per tipologia. Gli elementi di cui è composto sono estremamente naturali tanto da renderlo un prodotto ecologico, che bene si inserisce nelle nuove esigenze di costruzione. Le lastre di cartongesso sono create per soddisfare qualsiasi tipo di soluzione, le troviamo di tipo standard per la realizzazione normale, di tipo ad alta flessibilità per la realizzazione delle superfici curve, di tipo antifuoco trattate con vermiculite o cartoni ignifughi classificate in Classe 1 o 0 di reazione al fuoco, di tipo idrofugo con elevata resistenza all'umidità o al vapore acqueo, di tipo fonoisolante o ad alta resistenza termica che, accoppiate a pannello isolante in fibre o polistirene estruso, permettono di creare delle contropareti di tamponamento che risolvono i problemi di condensa o umidità, migliorando notevolmente le condizioni climatiche dell'ambiente. Le lastre vengono fissate con viti autofilettanti a strutture metalliche in lamiera di acciaio zincato, o nel caso delle contropareti, fissate direttamente sulla parete esistente con colla e tasselli, le giunzioni sono sigillate e rasate con apposito stucco e banda.

MODALITÀ DI USO CORRETTO:

Non compromettere l'integrità delle pareti.

ANOMALIE RISCONTRABILI

01.08.01.A01 Decolorazione

Alterazione cromatica della superficie.

01.08.01.A02 Disgregazione

Decoesione caratterizzata da distacco di granuli o cristalli sotto minime sollecitazioni meccaniche.

01.08.01.A03 Distacco

Disgregazione e distacco di parti notevoli del materiale che può manifestarsi anche mediante espulsione di elementi prefabbricati dalla loro sede.

01.08.01.A04 Efflorescenze

Formazione di sostanze, generalmente di colore biancastro e di aspetto cristallino o polverulento o filamentoso, sulla superficie del manufatto. Nel caso di efflorescenze saline, la cristallizzazione può talvolta avvenire all'interno del materiale provocando spesso il distacco delle parti più superficiali: il fenomeno prende allora il nome di criptoefflorescenza o subefflorescenza.

01.08.01.A05 Erosione superficiale

Asportazione di materiale dalla superficie dovuta a processi di natura diversa. Quando sono note le cause di degrado, possono essere utilizzati anche termini come erosione per abrasione o erosione per corrasione (cause meccaniche), erosione per corrosione (cause chimiche e biologiche), erosione per usura (cause antropiche).

01.08.01.A06 Esfoliazione

Degradazione che si manifesta con distacco, spesso seguito da caduta, di uno o più strati superficiali subparalleli fra loro, generalmente causata dagli effetti del gelo.

01.08.01.A07 Fessurazioni

Presenza di rotture singole, ramificate, ortogonale o parallele all'armatura che possono interessare l'intero spessore del manufatto.

01.08.01.A08 Macchie

Imbrattamento della superficie con sostanze macchianti in grado di aderire e penetrare nel materiale.

01.08.01.A09 Mancanza

Caduta e perdita di parti del materiale del manufatto.

01.08.01.A10 Penetrazione di umidità

Comparsa di macchie di umidità dovute all'assorbimento di acqua.

01.08.01.A11 Polverizzazione

Decoesione che si manifesta con la caduta spontanea dei materiali sotto forma di polvere o granuli.

01.08.01.A12 Basso grado di riciclabilità

Utilizzo nelle fasi manufattive di materiali, elementi e componenti con un basso grado di riciclabilità.

CONTROLLI ESEGUIBILI DALL'UTENTE

01.08.01.C01 Controllo generale delle parti a vista

Cadenza: quando occorre

Tipologia: Controllo a vista

Controllo del grado di usura delle parti in vista e di eventuali anomalie (distacchi, fessurazioni, rotture, rigonfiamenti, ecc.).

- Requisiti da verificare: 1) *Regolarità delle finiture*; 2) *Resistenza agli urti*; 3) *Resistenza meccanica*.
- Anomalie riscontrabili: 1) *Decolorazione*; 2) *Disgregazione*; 3) *Distacco*; 4) *Efflorescenze*; 5) *Erosione superficiale*; 6) *Esfoliazione*; 7) *Fessurazioni*; 8) *Macchie*; 9) *Mancanza*; 10) *Penetrazione di umidità*; 11) *Polverizzazione*.

MANUTENZIONI ESEGUIBILI DALL'UTENTE

01.08.01.I01 Pulizia

Cadenza: quando occorre

Pulizia delle superfici e rimozione di sporcizia e macchie mediante ritocchi di pittura e/o ripristino dei rivestimenti.

Pavimentazioni esterne

Le pavimentazioni esterne fanno parte delle partizioni orizzontali esterne. La loro funzione, oltre a quella protettiva, è quella di permettere il transito ai fruitori e la relativa resistenza ai carichi. Importante è che la superficie finale dovrà risultare perfettamente piana con tolleranze diverse a secondo del tipo di rivestimento e della destinazione d'uso dei luoghi. Gli spessori variano in funzione al traffico previsto in superficie. La scelta degli elementi, il materiale, la posa, il giunto, le fughe, gli spessori, l'isolamento, le malte, i collanti, gli impasti ed i fissaggi variano in funzione dei luoghi e del loro impiego. Le pavimentazioni esterne possono essere di tipo: cementizie, lapideo, resinoso, resiliente, ceramico, lapideo di cava e lapideo in conglomerato.

ELEMENTI MANUTENIBILI DELL'UNITÀ TECNOLOGICA:

- ° 01.09.01 Rivestimenti ceramici

Rivestimenti ceramici

Unità Tecnologica: 01.09

Pavimentazioni esterne

Si tratta di rivestimenti che trovano il loro impiego negli ambienti residenziali, ospedalieri, scolastici, industriale, ecc.. Le varie tipologie si differenziano per aspetti quali: materie prime e composizione dell'impasto, caratteristiche tecniche prestazionali, tipo di finitura superficiale, ciclo tecnologico di produzione, tipo di formatura e colore. Tra i tipi più diffusi di rivestimenti ceramici presenti sul mercato, in tutti i formati (dimensioni, spessori, ecc.), con giunti aperti o chiusi e con o meno fughe, troviamo: monocottura chiara, monocotture rossa, gres rosso, gres fine e klinker. La posa può essere eseguita mediante l'utilizzo di malte o di colle.

MODALITÀ DI USO CORRETTO:

Per i rivestimenti ceramici la scelta del prodotto va fatta in funzione dell'ambiente di destinazione. Inoltre altrettanto rilevante risulta la posa in opera che è preferibile affidare ad imprese specializzate del settore. La manutenzione quindi varia a secondo del prodotto. In genere la pulibilità delle piastrelle è maggiore se maggiore è la compattezza e l'impermeabilità. Allo stesso modo le piastrelle smaltate a differenza di quelle non smaltate saranno più pulibili. Con il tempo l'usura tende alla formazione di microporosità superficiali compromettendo le caratteristiche di pulibilità. Per ambienti pubblici ed industriali è consigliabile l'impiego di rivestimenti ceramici non smaltati, a basso assorbimento d'acqua, antisdrucchiolo e con superfici con rilievi. Importante è che dalla posa trascorrono almeno 30 giorni prima di sottoporre la pavimentazione a sollecitazioni. I controlli in genere si limitano ad ispezioni visive sullo stato superficiale dei rivestimenti, in particolare del grado di usura e di eventuali rotture o distacchi dalle superfici di posa.

ANOMALIE RICONTRABILI

01.09.01.A01 Alterazione cromatica

Variazione di uno o più parametri che definiscono il colore.

01.09.01.A02 Degrado sigillante

Distacco e perdita di elasticità dei materiali utilizzati per le sigillature impermeabilizzanti e dei giunti.

01.09.01.A03 Deposito superficiale

Accumulo di pulviscolo atmosferico o di altri materiali estranei, di spessore variabile, poco coerente e poco aderente alla superficie del rivestimento.

01.09.01.A04 Disgregazione

Decoesione caratterizzata da distacco di granuli o cristalli sotto minime sollecitazioni meccaniche.

01.09.01.A05 Distacco

Disgregazione e distacco di parti notevoli del materiale che può manifestarsi anche mediante espulsione di elementi prefabbricati dalla loro sede.

01.09.01.A06 Erosione superficiale

Asportazione di materiale dalla superficie dovuta a processi di natura diversa. Quando sono note le cause di degrado, possono essere utilizzati anche termini come erosione per abrasione o erosione per corrasione (cause meccaniche), erosione per corrosione (cause chimiche e biologiche), erosione per usura (cause antropiche).

01.09.01.A07 Fessurazioni

Presenza di discontinuità nel materiale con distacchi macroscopici delle parti.

01.09.01.A08 Macchie e graffi

Imbrattamento della superficie con sostanze macchianti in grado di aderire e penetrare nel materiale.

01.09.01.A09 Mancanza

Caduta e perdita di parti del materiale del manufatto.

01.09.01.A10 Perdita di elementi

Perdita di elementi e parti del rivestimento.

01.09.01.A11 Scheggiature

Distacco di piccole parti di materiale lungo i bordi e gli spigoli delle lastre.

01.09.01.A12 Sollevamento e distacco dal supporto

Sollevamento e distacco dal supporto di uno o più elementi della pavimentazione.

01.09.01.A13 Basso grado di riciclabilità

Utilizzo nelle fasi manutentive di materiali, elementi e componenti con un basso grado di riciclabilità.

01.09.01.C01 Controllo generale delle parti a vista

Cadenza: ogni 12 mesi

Tipologia: Controllo a vista

Controllo dello stato di conservazione delle finiture e verifica del grado di usura, di erosione e di brillantezza delle parti in vista ed in particolare dei giunti. Controllare l'uniformità dell'aspetto cromatico delle superfici e verifica della planarità generale. Riscontro di eventuali anomalie (depositi, macchie, graffiti, abrasioni, efflorescenze, microfessurazioni, ecc.).

- Requisiti da verificare: 1) *Resistenza agli agenti aggressivi*; 2) *Regolarità delle finiture*; 3) *Resistenza meccanica*.
- Anomalie riscontrabili: 1) *Alterazione cromatica*; 2) *Degrado sigillante*; 3) *Deposito superficiale*; 4) *Disgregazione*; 5) *Distacco*; 6) *Erosione superficiale*; 7) *Fessurazioni*; 8) *Macchie e graffiti*; 9) *Mancanza*; 10) *Perdita di elementi*; 11) *Scheggiature*; 12) *Sollevamento e distacco dal supporto*.

Pavimentazioni interne

Le pavimentazioni fanno parte delle partizioni interne orizzontali e ne costituiscono l'ultimo strato funzionale. In base alla morfologia del rivestimento possono suddividersi in continue (se non sono nel loro complesso determinabili sia morfologicamente che dimensionalmente) e discontinue (quelle costituite da elementi con dimensioni e morfologia ben precise). La loro funzione, oltre a quella protettiva, è quella di permettere il transito ai fruitori dell'organismo edilizio e la relativa resistenza ai carichi. Importante è che la superficie finale dovrà risultare perfettamente piana con tolleranze diverse a secondo del tipo di rivestimento e della destinazione d'uso degli ambienti. Gli spessori variano in funzione al traffico previsto in superficie. La scelta degli elementi, il materiale, la posa, il giunto, le fughe, gli spessori, l'isolamento, le malte, i collanti, gli impasti ed i fissaggi variano in funzione degli ambienti e del loro impiego. Le pavimentazioni interne possono essere di tipo:

- cementizio;
- lapideo;
- resinoso;
- resiliente;
- tessile;
- ceramico;
- lapideo di cava;
- lapideo in conglomerato;
- ligneo.

ELEMENTI MANUTENIBILI DELL'UNITÀ TECNOLOGICA:

- ° 01.10.01 Battiscopa

Battiscopa

Unità Tecnologica: 01.10

Pavimentazioni interne

I battiscopa rappresentano elementi di rivestimento che vanno a coprire la parte inferiore di una parete interna di un ambiente, in particolare nella zona del giunto, compresa tra la superficie della parete ed il pavimento, proteggendola da eventuali operazioni di pulizia.

Essi hanno la funzione di:

- giunzione, ossia di coprire il bordo irregolare situato tra la giunzione della pavimentazione ed il muro
- protettiva, ossia di protegge la parete da azioni esterne (contatto di arredi con le pareti, contatto con attrezzature per pulizie, ecc..)
- decorativa.

Possono essere realizzati con materiali e dimensioni diverse (acciaio, alluminio, legno, ceramica, cotto, PVC, ecc.).

MODALITÀ DI USO CORRETTO:

Controllare periodicamente l'integrità delle superfici del rivestimento attraverso valutazioni visive mirate a riscontrare anomalie evidenti. Comunque affinché tali controlli risultino efficaci affidarsi a personale tecnico con esperienza.

ANOMALIE RICONTRABILI

01.10.01.A01 Decolorazione

Alterazione cromatica della superficie.

01.10.01.A02 Deposito superficiale

Accumulo di pulviscolo atmosferico o di altri materiali estranei, di spessore variabile, poco coerente e poco aderente alla superficie del rivestimento.

01.10.01.A03 Disgregazione

Decoesione caratterizzata da distacco di granuli o cristalli sotto minime sollecitazioni meccaniche.

01.10.01.A04 Distacco

Disgregazione e distacco di parti notevoli del materiale che può manifestarsi anche mediante espulsione di elementi prefabbricati dalla loro sede.

01.10.01.A05 Efflorescenze

Formazione di sostanze, generalmente di colore biancastro e di aspetto cristallino o pulverulento o filamentoso, sulla superficie del manufatto. Nel caso di efflorescenze saline, la cristallizzazione può talvolta avvenire all'interno del materiale provocando spesso il distacco delle parti più superficiali: il fenomeno prende allora il nome di criptoefflorescenza o subefflorescenza.

01.10.01.A06 Erosione superficiale

Asportazione di materiale dalla superficie dovuta a processi di natura diversa. Quando sono note le cause di degrado, possono essere utilizzati anche termini come erosione per abrasione o erosione per corrasione (cause meccaniche), erosione per corrosione (cause chimiche e biologiche), erosione per usura (cause antropiche).

01.10.01.A07 Esfoliazione

Degradazione che si manifesta con distacco, spesso seguito da caduta, di uno o più strati superficiali subparalleli fra loro, generalmente causata dagli effetti del gelo.

01.10.01.A08 Fessurazioni

Presenza di rotture singole, ramificate, ortogonale o parallele all'armatura che possono interessare l'intero spessore del manufatto.

01.10.01.A09 Macchie e graffi

Imbrattamento della superficie con sostanze macchianti in grado di aderire e penetrare nel materiale.

01.10.01.A10 Mancanza

Caduta e perdita di parti del materiale del manufatto.

01.10.01.A11 Penetrazione di umidità

Comparsa di macchie di umidità dovute all'assorbimento di acqua.

01.10.01.A12 Polverizzazione

Decoesione che si manifesta con la caduta spontanea dei materiali sotto forma di polvere o granuli.

01.10.01.A13 Rigonfiamento

Variatione della sagoma che interessa l'intero spessore del materiale e che si manifesta soprattutto in elementi lastriformi. Ben riconoscibile essendo dato dal tipico andamento "a bolla" combinato all'azione della gravità.

01.10.01.A14 Basso grado di riciclabilità

Utilizzo nelle fasi manutentive di materiali, elementi e componenti con un basso grado di riciclabilità.

CONTROLLI ESEGUIBILI DALL'UTENTE

01.10.01.C01 Controllo generale delle parti a vista

Cadenza: ogni 12 mesi

Tipologia: Controllo a vista

Controllo dello stato di conservazione delle finiture e verifica del grado di usura o di erosione delle parti in vista. Controllare l'uniformità dell'aspetto cromatico delle superfici. Riscontro di eventuali anomalie (depositi, macchie, graffi, efflorescenze, microfessurazioni, ecc.).

- Requisiti da verificare: *1) Regolarità delle finiture.*
- Anomalie riscontrabili: *1) Decolorazione; 2) Deposito superficiale; 3) Efflorescenze; 4) Macchie e graffi.*

Rivestimenti interni

Si tratta di strati funzionali, facenti parte delle chiusure verticali, la cui funzione principale è quella di proteggere il sistema di chiusure interne dalle sollecitazioni interne degli edifici e di assicurare un aspetto uniforme ed ornamentale degli ambienti.

ELEMENTI MANUTENIBILI DELL'UNITÀ TECNOLOGICA:

- 01.11.01 Intonaco
- 01.11.02 Rivestimenti e prodotti ceramici
- 01.11.03 Rivestimenti in ceramica
- 01.11.04 Tinte e decorazioni

Intonaco

Unità Tecnologica: 01.11

Rivestimenti interni

Si tratta di un sottile strato di malta la cui funzione è quella di rivestimento nelle strutture edilizie. Svolge inoltre la funzione di protezione dai fattori ambientali e allo stesso tempo protettiva e decorativa. Il rivestimento a intonaco è comunque una superficie che va rinnovata periodicamente e in condizioni normali esso fornisce prestazioni accettabili per 20 - 30 anni. La malta per intonaco è costituita da leganti (cemento, calce idraulica, calce aerea, gesso), da inerti (sabbia) e da acqua nelle giuste proporzioni a secondo del tipo di intonaco; vengono, in alcuni casi, inoltre aggiunti all'impasto additivi che restituiscono all'intonaco particolari qualità a secondo del tipo d'impiego. Nell'intonaco tradizionale a tre strati il primo, detto rinzaffo, svolge la funzione di aggrappo al supporto e di grossolano livellamento; il secondo, detto arriccio, costituisce il corpo dell'intonaco la cui funzione è di resistenza meccanica e di tenuta all'acqua; il terzo strato, detto finitura, rappresenta la finitura superficiale e contribuisce a creare una prima barriera la cui funzione è quella di opporsi alla penetrazione dell'acqua e delle sostanze aggressive. Gli intonaci per interni possono suddividersi in intonaci ordinari e intonaci speciali. A loro volta i primi possono ulteriormente suddividersi in intonaci miscelati in cantiere ed in intonaci premiscelati; i secondi invece in intonaci additivati, intonaci a stucco o lucidi, intonaci plastici o rivestimenti plastici continui ed infine intonaci monostrato.

MODALITÀ DI USO CORRETTO:

Controllare periodicamente l'integrità delle superfici del rivestimento attraverso valutazioni visive mirate a riscontrare anomalie evidenti (presenza di bolle e screpolature, macchie da umidità, ecc.). Comunque affinché tali controlli risultino efficaci affidarsi a personale tecnico con esperienza.

ANOMALIE RISCONTRABILI

01.11.01.A01 Bolle d'aria

Alterazione della superficie dell'intonaco caratterizzata dalla presenza di fori di grandezza e distribuzione irregolare, generati dalla formazione di bolle d'aria al momento della posa.

01.11.01.A02 Decolorazione

Alterazione cromatica della superficie.

01.11.01.A03 Deposito superficiale

Accumulo di pulviscolo atmosferico o di altri materiali estranei, di spessore variabile, poco coerente e poco aderente alla superficie del rivestimento.

01.11.01.A04 Disgregazione

Decoesione caratterizzata da distacco di granuli o cristalli sotto minime sollecitazioni meccaniche.

01.11.01.A05 Distacco

Disgregazione e distacco di parti notevoli del materiale che può manifestarsi anche mediante espulsione di elementi prefabbricati dalla loro sede.

01.11.01.A06 Efflorescenze

Formazione di sostanze, generalmente di colore biancastro e di aspetto cristallino o pulverulento o filamentoso, sulla superficie del manufatto. Nel caso di efflorescenze saline, la cristallizzazione può talvolta avvenire all'interno del materiale provocando spesso il distacco delle parti più superficiali: il fenomeno prende allora il nome di criptoefflorescenza o subefflorescenza.

01.11.01.A07 Erosione superficiale

Asportazione di materiale dalla superficie dovuta a processi di natura diversa. Quando sono note le cause di degrado, possono essere utilizzati anche termini come erosione per abrasione o erosione per corrasione (cause meccaniche), erosione per corrosione (cause chimiche e biologiche), erosione per usura (cause antropiche).

01.11.01.A08 Esfoliazione

Degradazione che si manifesta con distacco, spesso seguito da caduta, di uno o più strati superficiali subparalleli fra loro, generalmente causata dagli effetti del gelo.

01.11.01.A09 Fessurazioni

Presenza di rotture singole, ramificate, ortogonale o parallele all'armatura che possono interessare l'intero spessore del manufatto.

01.11.01.A10 Macchie e graffi

Imbrattamento della superficie con sostanze macchianti in grado di aderire e penetrare nel materiale.

01.11.01.A11 Mancanza

Caduta e perdita di parti del materiale del manufatto.

01.11.01.A12 Penetrazione di umidità

Comparsa di macchie di umidità dovute all'assorbimento di acqua.

01.11.01.A13 Polverizzazione

Decoesione che si manifesta con la caduta spontanea dei materiali sotto forma di polvere o granuli.

01.11.01.A14 Rigonfiamento

Variazione della sagoma che interessa l'intero spessore del materiale e che si manifesta soprattutto in elementi lastriformi. Ben riconoscibile essendo dato dal tipico andamento "a bolla" combinato all'azione della gravità.

01.11.01.A15 Basso grado di riciclabilità

Utilizzo nelle fasi manutentive di materiali, elementi e componenti con un basso grado di riciclabilità.

01.11.01.A16 Assenza di etichettatura ecologica

Impiego di prodotti nelle fasi manutentive privi di etichettatura ecologica.

CONTROLLI ESEGUIBILI DALL'UTENTE

01.11.01.C01 Controllo generale delle parti a vista

Cadenza: ogni mese

Tipologia: Controllo a vista

Controllo dello stato di conservazione delle finiture e verifica del grado di usura delle parti in vista. Controllare l'uniformità dell'aspetto cromatico delle superfici. Riconoscimento di eventuali anomalie (bolle, screpolature, depositi, efflorescenze, microfessurazioni, ecc.) e/o difetti di esecuzione.

- Requisiti da verificare: 1) *Regolarità delle finiture.*
- Anomalie riscontrabili: 1) *Decolorazione;* 2) *Deposito superficiale;* 3) *Efflorescenze;* 4) *Macchie e graffi.*

Elemento Manutenibile: 01.11.02

Rivestimenti e prodotti ceramici

Unità Tecnologica: 01.11

Rivestimenti interni

Impiegati come rivestimenti di pareti con elementi in lastre o piastrelle ceramiche prodotte con argille, silice, fondenti, coloranti e altre materie prime minerali. Tra i materiali ceramici utilizzati come rivestimenti ricordiamo le maioliche, le terraglie, i grès naturale o rosso, i klinker. Gli elementi in lastre o piastrelle ceramiche hanno caratteristiche di assorbimento, resistenza e spessore diverso.

MODALITÀ DI USO CORRETTO:

Controllare periodicamente l'integrità delle superfici del rivestimento attraverso valutazioni visive mirate a riscontrare anomalie evidenti. Comunque affinché tali controlli risultino efficaci affidarsi a personale tecnico con esperienza.

ANOMALIE RISCONTRABILI

01.11.02.A01 Decolorazione

Alterazione cromatica della superficie.

01.11.02.A02 Deposito superficiale

Accumulo di pulviscolo atmosferico o di altri materiali estranei, di spessore variabile, poco coerente e poco aderente alla superficie del rivestimento.

01.11.02.A03 Disgregazione

Decoesione caratterizzata da distacco di granuli o cristalli sotto minime sollecitazioni meccaniche.

01.11.02.A04 Distacco

Disgregazione e distacco di parti notevoli del materiale che può manifestarsi anche mediante espulsione di elementi prefabbricati dalla loro sede.

01.11.02.A05 Efflorescenze

Formazione di sostanze, generalmente di colore biancastro e di aspetto cristallino o pulverulento o filamentoso, sulla superficie del manufatto. Nel caso di efflorescenze saline, la cristallizzazione può talvolta avvenire all'interno del materiale provocando spesso il distacco delle parti più superficiali: il fenomeno prende allora il nome di criptoefflorescenza o subefflorescenza.

01.11.02.A06 Erosione superficiale

Asportazione di materiale dalla superficie dovuta a processi di natura diversa. Quando sono note le cause di degrado, possono essere utilizzati anche termini come erosione per abrasione o erosione per corrosione (cause meccaniche), erosione per corrosione (cause chimiche e biologiche), erosione per usura (cause antropiche).

01.11.02.A07 Esfoliazione

Degradazione che si manifesta con distacco, spesso seguito da caduta, di uno o più strati superficiali subparalleli fra loro, generalmente causata dagli effetti del gelo.

01.11.02.A08 Fessurazioni

Presenza di rotture singole, ramificate, ortogonale o parallele all'armatura che possono interessare l'intero spessore del manufatto.

01.11.02.A09 Macchie e graffiti

Imbrattamento della superficie con sostanze macchianti in grado di aderire e penetrare nel materiale.

01.11.02.A10 Mancanza

Caduta e perdita di parti del materiale del manufatto.

01.11.02.A11 Penetrazione di umidità

Comparsa di macchie di umidità dovute all'assorbimento di acqua.

01.11.02.A12 Polverizzazione

Decoesione che si manifesta con la caduta spontanea dei materiali sotto forma di polvere o granuli.

01.11.02.A13 Rigonfiamento

Variatione della sagoma che interessa l'intero spessore del materiale e che si manifesta soprattutto in elementi lastriformi. Ben riconoscibile essendo dato dal tipico andamento "a bolla" combinato all'azione della gravità.

01.11.02.A14 Basso grado di riciclabilità

Utilizzo nelle fasi manutentive di materiali, elementi e componenti con un basso grado di riciclabilità.

01.11.02.A15 Assenza di etichettatura ecologica

Impiego di prodotti nelle fasi manutentive privi di etichettatura ecologica.

CONTROLLI ESEGUIBILI DALL'UTENTE

01.11.02.C01 Controllo generale delle parti a vista

Cadenza: ogni 12 mesi

Tipologia: Controllo a vista

Controllo dello stato di conservazione delle finiture e verifica del grado di usura o di erosione delle parti in vista ed in particolare dei giunti. Controllare l'uniformità dell'aspetto cromatico delle superfici. Riscontro di eventuali anomalie (depositi, macchie, graffiti, efflorescenze, microfessurazioni, ecc.).

- Requisiti da verificare: 1) *Regolarità delle finiture.*
- Anomalie riscontrabili: 1) *Decolorazione;* 2) *Deposito superficiale;* 3) *Efflorescenze;* 4) *Macchie e graffiti.*

Elemento Manutenibile: 01.11.03

Rivestimenti in ceramica

Unità Tecnologica: 01.11

Rivestimenti interni

I rivestimenti in ceramica sono caratterizzati dai diversi impasti di argilla, di lucidatura e finiture. Possono essere smaltate, lucide, opache, metallizzate, ecc.. La loro applicazione è indicata per pavimentazioni e muri di zone poco utilizzate anche se a differenza di quelle in porcellana hanno una maggiore resistenza ai colpi. Sono facilmente pulibili.

MODALITÀ DI USO CORRETTO:

Controllare periodicamente l'integrità delle superfici del rivestimento attraverso valutazioni visive mirate a riscontrare anomalie evidenti. Comunque affinché tali controlli risultino efficaci affidarsi a personale tecnico con esperienza.

ANOMALIE RISCOINTRABILI

01.11.03.A01 Decolorazione

Alterazione cromatica della superficie.

01.11.03.A02 Deposito superficiale

Accumulo di pulviscolo atmosferico o di altri materiali estranei, di spessore variabile, poco coerente e poco aderente alla superficie del rivestimento.

01.11.03.A03 Disgregazione

Decoesione caratterizzata da distacco di granuli o cristalli sotto minime sollecitazioni meccaniche.

01.11.03.A04 Distacco

Disgregazione e distacco di parti notevoli del materiale che può manifestarsi anche mediante espulsione di elementi prefabbricati dalla loro sede.

01.11.03.A05 Macchie e graffiti

Imbrattamento della superficie con sostanze macchianti in grado di aderire e penetrare nel materiale.

01.11.03.A06 Mancanza

Caduta e perdita di parti del materiale del manufatto.

01.11.03.A07 Basso grado di riciclabilità

Utilizzo nelle fasi manutentive di materiali, elementi e componenti con un basso grado di riciclabilità.

CONTROLLI ESEGUIBILI DALL'UTENTE

01.11.03.C01 Controllo generale delle parti a vista

Cadenza: ogni 12 mesi

Tipologia: Controllo a vista

Controllo dello stato di conservazione delle finiture e verifica del grado di usura o di erosione delle parti in vista ed in particolare dei giunti. Controllare l'uniformità dell'aspetto cromatico delle superfici. Riscontro di eventuali anomalie (depositi, macchie, graffiti, ecc.).

- Requisiti da verificare: 1) *Regolarità delle finiture.*
- Anomalie riscontrabili: 1) *Decolorazione;* 2) *Deposito superficiale;* 3) *Macchie e graffiti.*

Elemento Manutenibile: 01.11.04

Tinteggiature e decorazioni

Unità Tecnologica: 01.11

Rivestimenti interni

La vasta gamma delle tinteggiature o pitture varia a secondo delle superficie e degli ambienti dove trovano utilizzazione. Per gli ambienti interni di tipo rurale si possono distinguere le pitture a calce, le pitture a colla, le idropitture, le pitture ad olio; per gli ambienti di tipo urbano si possono distinguere le pitture alchidiche, le idropitture acrilviniliche (tempere); per le tipologie industriali si hanno le idropitture acriliche, le pitture siliconiche, le pitture epossidiche, le pitture viniliche, ecc. Le decorazioni trovano il loro impiego particolarmente per gli elementi di finitura interna o comunque a vista. La vasta gamma di materiali e di forme varia a secondo dell'utilizzo e degli ambienti d'impiego. Possono essere elementi prefabbricati, lapidei, gessi, laterizi, ecc.

MODALITÀ DI USO CORRETTO:

Controllare periodicamente l'integrità delle superfici del rivestimento attraverso valutazioni visive mirate a riscontrare anomalie evidenti (macchie, disgregazioni superficiali, rigonfiamenti, distacco, ecc.).

ANOMALIE RISCONTRABILI

01.11.04.A01 Bolle d'aria

Alterazione della superficie del rivestimento, caratterizzata dalla presenza di fori di grandezza e distribuzione irregolare, generati dalla formazione di bolle d'aria al momento della posa.

01.11.04.A02 Decolorazione

Alterazione cromatica della superficie.

01.11.04.A03 Deposito superficiale

Accumulo di pulviscolo atmosferico o di altri materiali estranei, di spessore variabile, poco coerente e poco aderente alla superficie del rivestimento.

01.11.04.A04 Disgregazione

Decoesione caratterizzata da distacco di granuli o cristalli sotto minime sollecitazioni meccaniche.

01.11.04.A05 Distacco

Disgregazione e distacco di parti notevoli del materiale che può manifestarsi anche mediante espulsione di elementi prefabbricati dalla loro sede.

01.11.04.A06 Efflorescenze

Formazione di sostanze, generalmente di colore biancastro e di aspetto cristallino o pulverulento o filamentoso, sulla superficie del

manufatto. Nel caso di efflorescenze saline, la cristallizzazione può talvolta avvenire all'interno del materiale provocando spesso il distacco delle parti più superficiali: il fenomeno prende allora il nome di criptoefflorescenza o subefflorescenza.

01.11.04.A07 Erosione superficiale

Asportazione di materiale dalla superficie dovuta a processi di natura diversa. Quando sono note le cause di degrado, possono essere utilizzati anche termini come erosione per abrasione o erosione per corrasione (cause meccaniche), erosione per corrosione (cause chimiche e biologiche), erosione per usura (cause antropiche).

01.11.04.A08 Fessurazioni

Presenza di rotture singole, ramificate, ortogonale o parallele all'armatura che possono interessare l'intero spessore del manufatto.

01.11.04.A09 Macchie e graffiti

Imbrattamento della superficie con sostanze macchianti in grado di aderire e penetrare nel materiale.

01.11.04.A10 Mancanza

Caduta e perdita di parti del materiale del manufatto.

01.11.04.A11 Penetrazione di umidità

Comparsa di macchie di umidità dovute all'assorbimento di acqua.

01.11.04.A12 Polverizzazione

Decoesione che si manifesta con la caduta spontanea dei materiali sotto forma di polvere o granuli.

01.11.04.A13 Rigonfiamento

Variazione della sagoma che interessa l'intero spessore del materiale e che si manifesta soprattutto in elementi lastriformi. Ben riconoscibile essendo dato dal tipico andamento "a bolla" combinato all'azione della gravità.

01.11.04.A14 Contenuto eccessivo di sostanze tossiche

Contenuto eccessivo di sostanze tossiche all'interno dei prodotti utilizzati nelle fasi manutentive.

CONTROLLI ESEGUIBILI DALL'UTENTE

01.11.04.C01 Controllo generale delle parti a vista

Cadenza: ogni 12 mesi

Tipologia: Controllo a vista

Controllo dello stato di conservazione delle finiture e verifica del grado di usura delle parti in vista. Controllare l'uniformità dell'aspetto cromatico delle superfici. Riscontro di eventuali anomalie (macchie, disgregazioni superficiali, rigonfiamenti, distacco, ecc.) e/o difetti di esecuzione.

• Requisiti da verificare: 1) *Assenza di emissioni di sostanze nocive*; 2) *Regolarità delle finiture*; 3) *Resistenza agli agenti aggressivi*; 4) *Resistenza agli attacchi biologici*.

• Anomalie riscontrabili: 1) *Bolle d'aria*; 2) *Decolorazione*; 3) *Deposito superficiale*; 4) *Disgregazione*; 5) *Distacco*; 6) *Erosione superficiale*; 7) *Fessurazioni*; 8) *Macchie e graffiti*; 9) *Mancanza*; 10) *Penetrazione di umidità*; 11) *Polverizzazione*; 12) *Rigonfiamento*.

Impianto di distribuzione acqua fredda e calda

L'impianto di distribuzione dell'acqua fredda e calda consente l'utilizzazione di acqua nell'ambito degli spazi interni del sistema edilizio o degli spazi esterni connessi. L'impianto è generalmente costituito dai seguenti elementi tecnici:

- allacciamenti, che hanno la funzione di collegare la rete principale (acquedotto) alle reti idriche d'utenza;
- macchine idrauliche, che hanno la funzione di controllare sia le caratteristiche fisico-chimiche, microbiologiche, ecc. dell'acqua da erogare sia le condizioni di pressione per la distribuzione in rete;
- accumuli, che assicurano una riserva idrica adeguata alle necessità degli utenti consentendo il corretto funzionamento delle macchine idrauliche e/o dei riscaldatori;
- riscaldatori, che hanno la funzione di elevare la temperatura dell'acqua fredda per consentire di soddisfare le necessità degli utenti;
- reti di distribuzione acqua fredda e/o calda, aventi la funzione di trasportare l'acqua fino ai terminali di erogazione;
- reti di ricircolo dell'acqua calda, che hanno la funzione di mantenere in costante circolazione l'acqua calda in modo da assicurarne l'erogazione alla temperatura desiderata;
- apparecchi sanitari e rubinetteria che consentono agli utenti di utilizzare acqua calda e/o fredda per soddisfare le proprie esigenze.

ELEMENTI MANUTENIBILI DELL'UNITÀ TECNOLOGICA:

- 01.12.01 Vasi igienici a sedile
- 01.12.02 Ventilatori d'estrazione
- 01.12.03 Piatto doccia
- 01.12.04 Miscelatori meccanici
- 01.12.05 Lavamani sospesi
- 01.12.06 Piletta in acciaio inox
- 01.12.07 Scaldacqua elettrici ad accumulo
- 01.12.08 Cabina doccia
- 01.12.09 Apparecchi sanitari e rubinetteria
- 01.12.10 Asciugamani elettrici

Vasi igienici a sedile

Unità Tecnologica: 01.12

Impianto di distribuzione acqua fredda e calda

I vasi igienici a sedile possono essere installati a parete e anche al pavimento. Il vaso, se dotato di flussostato o cassetta interna, misura generalmente 36 x 50 cm mentre la profondità può aumentare fino a 70 cm (misura massima anche per i tipi sospesi) se dotato di cassetta esterna; è alto mediamente 36 cm da terra. Nel caso di installazione del vaso in un vano apposito, la larghezza del vano non può essere inferiore a 80 cm e la sua profondità non può essere inferiore a 1,3 m. Sono disponibili di recente dei vasi particolari dotati di doccia e ventilatore ad aria calda per l'igiene intima. Questi vasi sostituiscono contemporaneamente anche il bidet e quindi sono consigliabili (oltre che per motivi igienici) anche in tutti quei casi in cui, per motivi di spazio, non sia possibile installare il bidet. I vasi devono rispondere alla Norma UNI EN 997, se di porcellana sanitaria, oppure alla Norma UNI 8196 se di resina metacrilica.

La cassetta può essere collocata appoggiata o staccata e la sezione del foro di scarico può essere orizzontale o verticale. Comunemente si realizzano nei seguenti materiali:

- porcellana sanitaria (vitreous china): miscela di argilla bianca, caolino, quarzo e feldspato; l'articolo viene smaltato a crudo e sottoposto a monocottura in forno fino a 1250 °C, lo smalto è composto da caolino, quarzo, feldspato, calcare ed è opacizzato con silicato di zirconio o con ossido di stagno, il materiale ottenuto ha una buona resistenza agli urti e consente un bassissimo assorbimento dell'acqua;
- grès fine porcellanato (fire clay): miscela di argilla cotta, argilla refrattaria e quarzo; l'articolo viene smaltato a crudo e sottoposto a monocottura in forno fino a 1250 °C, il materiale è caratterizzato da un assorbimento dell'acqua relativamente alto;
- resina metacrilica: amalgama sintetica che si ricava dalla polimerizzazione del metacrilato con derivati degli acidi acrilico e metacrilico con altre quantità minime di copolimeri, la resina ha il vantaggio di assorbire minimamente l'acqua, di avere bassa conducibilità al calore e, quindi, capacità di trattenerlo; gli apparecchi sanitari realizzati in resina risultano di peso molto ridotto;
- acciaio e acciaio smaltato: gli apparecchi sanitari realizzati in questo materiale non assorbono acqua, hanno alta conducibilità termica (necessitano, quindi, di isolamento termico) e buona resistenza agli urti.

MODALITÀ DI USO CORRETTO:

Gli apparecchi sanitari vanno installati nel rispetto di quanto previsto dalle normative vigenti ed in particolare si deve avere che:

- i vasi igienici saranno fissati al pavimento in modo tale da essere facilmente rimossi senza demolire l'intero apparato sanitario; inoltre dovrà essere posizionato a 10 cm dalla vasca e dal lavabo, a 15 cm dalla parete, a 20 cm dal bidet e dovrà avere uno spazio frontale libero da ostacoli di almeno 55 cm;
- nel caso che il vaso debba essere utilizzato da persone con ridotte capacità motorie il locale deve avere una superficie in pianta di almeno 180 cm x 180 cm ed il vaso sarà posizionato ad almeno 40 cm dalla parete laterale, con il bordo superiore a non più di 50 cm dal pavimento e con il bordo anteriore ad almeno 75 cm dalla parete posteriore;
- il vaso sarà collegato alla cassetta di risciacquo ed alla colonna di scarico delle acque reflue;
- il vaso sarà dotato di sedile coprivaso (realizzato in materiale a bassa conducibilità termica).

ANOMALIE RICONTRABILI

01.12.01.A01 Corrosione

Corrosione delle tubazioni di adduzione con evidenti segni di decadimento delle stesse evidenziato dal cambio del colore e presenza di ruggine in prossimità delle corrosioni.

01.12.01.A02 Difetti degli ancoraggi

Cedimenti delle strutture di sostegno e/o degli ancoraggi dei vasi dovuti ad errori di posa in opera o a causa di atti vandalici.

01.12.01.A03 Difetti dei flessibili

Perdite del fluido in prossimità dei flessibili dovute a errori di posizionamento o sconnessioni degli stessi.

01.12.01.A04 Ostruzioni

Difetti di funzionamento dei sifoni e degli scarichi dei vasi dovuti ad accumuli di materiale vario che causa un riflusso dei fluidi.

01.12.01.A05 Rottura del sedile

Rotture e/o scheggiature dei sedili coprivasi.

01.12.01.A06 Scheggiature

Scheggiature dello smalto di rivestimento con conseguenti mancanze.

Ventilatori d'estrazione

In tutti quei locali dove non sono possibili l'aerazione e l'illuminazione naturale sono installati i ventilatori d'estrazione che hanno il compito di estrarre l'aria presente in detti ambienti. Devono essere installati in modo da assicurare il ricambio d'aria necessario in funzione della potenza del motore del ventilatore e della superficie dell'ambiente.

MODALITÀ DI USO CORRETTO:

Nel caso di cattivo funzionamento evitare di aprire l'apparecchio per evitare pericoli di folgorazione. Tutte le eventuali operazioni, dopo aver tolto la tensione, devono essere effettuate con personale qualificato e dotato di idonei dispositivi di protezione individuali quali guanti e scarpe isolanti.

ANOMALIE RISCONTRABILI

01.12.02.A01 Anomalie delle cinghie

Difetti di tensione della cinghia.

01.12.02.A02 Anomalie dei motorini

Difetti di funzionamento dei motorini elettrici che causano malfunzionamenti.

01.12.02.A03 Anomalie spie di segnalazione

Difetti di funzionamento delle spie di segnalazione.

01.12.02.A04 Difetti di serraggio

Difetti di serraggio dei vari bulloni e viti.

01.12.02.A05 Corto circuiti

Corto circuiti dovuti a difetti nell'impianto di messa a terra, a sbalzi di tensione (sovraccarichi) o ad altro.

01.12.02.A06 Rumorosità

Eccessivo livello del rumore prodotto durante il funzionamento.

01.12.02.A07 Surriscaldamento

Surriscaldamento che può provocare difetti di protezione e di isolamento. Può essere dovuto all'ossidazione delle masse metalliche.

01.12.02.A08 Mancanza certificazione ecologica

Mancanza o perdita delle caratteristiche ecologiche dell'elemento.

Elemento Manutenibile: 01.12.03

Piatto doccia

I piatti doccia normalmente in commercio hanno tre dimensioni standard: 70 cm x 70 cm, 75 cm x 75 cm, 80 cm x 80 cm. Le case costruttrici, vista la loro enorme diffusione per motivi igienici e di risparmio energetico, ne hanno realizzati di varie forme, soprattutto circolari, per questa ragione è bene fare riferimento ai cataloghi dei produttori. I piatti doccia normalmente vengono posizionati ad angolo ma possono essere anche incassati. Il lato di accesso deve avere uno spazio di rispetto di almeno 55 cm. Il piatto doccia, così come le vasche, si differenzia dagli altri apparecchi sanitari per quanto riguarda il distanziamento dalle pareti; infatti a causa delle diverse condizioni di installazione vengono messi in opera prima della piastrellatura e per questo motivo ci si deve basare su tolleranze al rustico con una distanza di tre centimetri tra il bordo dell'apparecchio e la parete grezza.

Nelle stanze da bagno più lussuose il piatto doccia viene montato in aggiunta alla vasca. Per motivi estetici, di praticità e di facilità di installazione è meglio che i due apparecchi vengano disposti sullo stesso lato. Per ottenere un effetto estetico più gradevole il piatto doccia e la vasca dovrebbero avere la stessa profondità: per questo motivo sono disponibili sul mercato anche forme rettangolari con misure speciali (75 cm x 90 cm). Possono essere o con troppo pieno o senza troppo pieno.

Comunemente si realizzano nei seguenti materiali:

- porcellana sanitaria (vitreous china): miscela di argilla bianca, caolino, quarzo e feldspato; l'articolo viene smaltato a crudo e sottoposto a monocottura in forno fino a 1250 °C, lo smalto è composto da caolino, quarzo, feldspato, calcare ed è opacizzato con silicato di zirconio o con ossido di stagno, il materiale ottenuto ha una buona resistenza agli urti e consente un bassissimo assorbimento dell'acqua;
- grès fine porcellanato (fire clay): miscela di argilla cotta, argilla refrattaria e quarzo; l'articolo viene smaltato a crudo e sottoposto a monocottura in forno fino a 1250 °C, il materiale è caratterizzato da un assorbimento dell'acqua relativamente alto;
- resina metacrilica: amalgama sintetica che si ricava dalla polimerizzazione del metacrilato con derivati degli acidi acrilico e metacrilico con altre quantità minime di copolimeri, la resina ha il vantaggio di assorbire minimamente l'acqua, di avere bassa conducibilità al calore e, quindi, capacità di trattenerlo; gli apparecchi sanitari realizzati in resina risultano di peso molto ridotto;
- acciaio e acciaio smaltato: gli apparecchi sanitari realizzati in questo materiale non assorbono acqua, hanno alta conducibilità termica

(necessitano, quindi, di isolamento termico) e buona resistenza agli urti.

MODALITÀ DI USO CORRETTO:

I piatti doccia vanno installati nel rispetto di quanto previsto dalle normative vigenti ed in particolare:

- non si verifichi nessun ristagno d'acqua a scarico aperto al suo interno;
- sia facile ed agevole effettuare la pulizia di tutte le parti e prima del montaggio bisognerà impermeabilizzare il pavimento con una guaina bituminosa armata sistemata aderente al massetto del solaio e verticalmente lungo le pareti perimetrali;
- il lato di accesso al piatto doccia deve avere uno spazio libero da qualsiasi ostacolo fisso di almeno 55 cm.

ANOMALIE RISCONTRABILI

01.12.03.A01 Corrosione

Corrosione delle tubazioni di adduzione con evidenti segni di decadimento delle stesse evidenziato dal cambio del colore e dalla presenza di ruggine in prossimità delle corrosioni.

01.12.03.A02 Difetti ai flessibili

Perdite del fluido in prossimità dei flessibili dovute a errori di posizionamento o sconnessioni degli stessi.

01.12.03.A03 Difetti alla rubinetteria

Difetti di funzionamento dei dispositivi di comando dovuti ad incrostazioni o deposito di materiale vario (polvere, calcare, ecc.).

01.12.03.A04 Incrostazioni

Accumuli di materiale di deposito (polvere, calcare, ecc.) che causano perdite o rotture delle tubazioni.

01.12.03.A05 Interruzione del fluido di alimentazione

Interruzione dell'alimentazione principale dovuta ad un'interruzione dell'ente erogatore/gestore.

01.12.03.A06 Scheggiature

Scheggiature dello smalto di rivestimento con conseguenti mancanze.

Elemento Manutenibile: 01.12.04

Miscelatori meccanici

Unità Tecnologica: 01.12

Impianto di distribuzione acqua fredda e calda

I miscelatori meccanici consentono di mantenere la temperatura del fluido alla temperatura impostata. Il funzionamento di questi dispositivi avviene per mezzo di un bulbo o cartuccia termostatica che può funzionare secondo due principi differenti:

- dilatazione per mezzo di dischi metallici;
- dilatazione per mezzo di un liquido.

I miscelatori meccanici possono essere:

- monocomando dotato di un solo dispositivo di regolazione della portata e della temperatura;
- miscelatori meccanici aventi dispositivi di controllo indipendenti per la regolazione della portata e della temperatura.

MODALITÀ DI USO CORRETTO:

L'utente deve evitare manovre brusche e violente sui dispositivi di comando; in caso di difficoltà di apertura non forzare il senso di movimento del rubinetto. Tutti i rubinetti devono essere identificati sia nel corpo apparente sia nel corpo nascosto; inoltre devono essere identificati gli organi di comando (con il blu l'acqua fredda e con il rosso l'acqua calda); nel caso in cui gli organi siano separati l'acqua fredda deve essere posizionata a destra e quella calda a sinistra.

ANOMALIE RISCONTRABILI

01.12.04.A01 Corrosione

Corrosione della cartuccia che contiene le parti mobili del miscelatore.

01.12.04.A02 Difetti ai flessibili

Perdite del fluido in prossimità dei flessibili dovute a errori di posizionamento o sconnessioni degli stessi.

01.12.04.A03 Difetti agli attacchi

Difetti degli attacchi dovuti a perdita della filettatura che provocano perdite di fluido.

01.12.04.A04 Difetti alle guarnizioni

Difetti di funzionamento delle guarnizioni.

01.12.04.A05 Incrostazioni

Accumuli di materiale di deposito all'interno delle tubazioni ed in prossimità dei filtri che causano perdite o rotture delle tubazioni.

01.12.04.A06 Perdite

Difetti di tenuta per cui si verificano perdite di acqua in prossimità della giunzione flessibile-miscelatore.

01.12.04.A07 Difetti ai raccordi o alle connessioni

Perdite del fluido in prossimità di raccordi dovute a errori di posizionamento e/o sconnessioni delle giunzioni.

Elemento Manutenibile: 01.12.05

Lavamani sospesi

Unità Tecnologica: 01.12

Impianto di distribuzione acqua fredda e calda

Possono avere uno o tre fori per la rubinetteria. Possono essere realizzati nei seguenti materiali:

- porcellana sanitaria (vitreous china): miscela di argilla bianca, caolino, quarzo e feldspato; l'articolo viene smaltato a crudo e sottoposto a monocottura in forno fino a 1250 °C, lo smalto è composto da caolino, quarzo, feldspato, calcare ed è opacizzato con silicato di zirconio o con ossido di stagno, il materiale ottenuto ha una buona resistenza agli urti e consente un bassissimo assorbimento dell'acqua;
- grès fine porcellanato (fire clay): miscela di argilla cotta, argilla refrattaria e quarzo; l'articolo viene smaltato a crudo e sottoposto a monocottura in forno fino a 1250 °C, il materiale è caratterizzato da un assorbimento dell'acqua relativamente alto;
- resina metacrilica: amalgama sintetico che si ricava dalla polimerizzazione del metacrilato con derivati degli acidi acrilico e metacrilico con altre quantità minime di copolimeri, la resina ha il vantaggio di assorbire minimamente l'acqua, di avere bassa conducibilità al calore e, quindi, capacità di trattenerlo; gli apparecchi sanitari realizzati in resina risultano di peso molto ridotto;
- acciaio e acciaio smaltato: gli apparecchi sanitari realizzati in questo materiale non assorbono acqua, hanno alta conducibilità termica (necessitano, quindi, di isolamento termico) e buona resistenza agli urti.

MODALITÀ DI USO CORRETTO:

Gli apparecchi vanno installati nel rispetto di quanto previsto dalle normative vigenti ed in particolare si deve avere che:

- i lavabi saranno posizionati a 5 cm dalla vasca, a 10 cm dal vaso, dal bidet, a 15 cm dalla parete e dovrà avere uno spazio frontale libero da ostacoli di almeno 55 cm;
- nel caso il lavabo debba essere utilizzato da persone con ridotte capacità motorie sarà posizionato con il bordo superiore a non più di 80 cm dal pavimento e con uno spazio frontale libero da ostacoli di almeno 80 cm.

ANOMALIE RICONTRABILI

01.12.05.A01 Cedimenti

Cedimenti delle strutture di sostegno dei lavamani sospesi dovuti ad errori di posa in opera o a causa di atti vandalici.

01.12.05.A02 Corrosione

Corrosione delle tubazioni di adduzione con evidenti segni di decadimento delle stesse evidenziato con cambio di colore e presenza di ruggine in prossimità delle corrosioni.

01.12.05.A03 Difetti ai flessibili

Perdite del fluido in prossimità dei flessibili dovute a errori di posizionamento o sconnessioni degli stessi.

01.12.05.A04 Difetti alla rubinetteria

Difetti di funzionamento dei dispositivi di comando dei lavamani dovuti ad incrostazioni o deposito di materiale vario (polvere, calcare, ecc.).

01.12.05.A05 Interruzione del fluido di alimentazione

Interruzione dell'alimentazione principale dovuta ad un'interruzione dell'ente erogatore/gestore.

01.12.05.A06 Scheggiature

Scheggiature dello smalto di rivestimento dei lavamani con conseguenti mancanze.

01.12.05.A07 Difetti ai raccordi o alle connessioni

Perdite del fluido in prossimità di raccordi dovute a errori di posizionamento e/o sconnessioni delle giunzioni.

Elemento Manutenibile: 01.12.06

Piletta in acciaio inox

Per evitare di collegare direttamente alla colonna fecale gli apparecchi sanitari quali docce, lavandini, bidet si usano le pilette a pavimento; questi dispositivi infatti consentono di scaricare le acque reflue nel sistema di smaltimento evitando allo stesso tempo anche fastidiosi odori. Possono essere realizzate in acciaio inox per evitare fenomeni di corrosione.

MODALITÀ DI USO CORRETTO:

Verificare che la piletta sia ben sigillata onde evitare perdite di reflui accompagnati da odori sgradevoli.

ANOMALIE RISCONTRABILI

01.12.06.A01 Anomalie guarnizioni

Difetti di tenuta delle guarnizioni ermetiche di chiusura.

01.12.06.A02 Difetti di serraggio

Difetti di serraggio del coperchio delle pilette.

01.12.06.A03 Intasamenti

Accumulo di materiale vario all'interno del cestello della piletta.

01.12.06.A04 Odori sgradevoli

Fuoriuscita di odori sgradevoli dalle pilette.

01.12.06.A05 Perdita di fluido

Fuoriuscita di acque reflue dalla piletta.

01.12.06.A06 Mancanza certificazione ecologica

Mancanza o perdita delle caratteristiche ecologiche dell'elemento.

Elemento Manutenibile: 01.12.07

Scaldacqua elettrici ad accumulo

Gli scaldacqua elettrici ad accumulo sono tra i più semplici apparecchi impiegati per la produzione di acqua calda sanitaria. La capacità del serbatoio di accumulo varia da 50 a 100 litri e l'acqua è riscaldata a mezzo di una resistenza elettrica immersa, della potenza di 1 o 1,5 kW, comandata da un termostato di regolazione della temperatura.

Particolare cura viene impiegata per la protezione del serbatoio (detto caldaia) realizzata con zincatura a caldo e resine termoindurenti oppure con successive smaltature; in entrambi i casi sono unite all'ulteriore protezione di un anodo di magnesio, particolarmente efficace contro fenomeni di corrosione galvanica. Per ridurre le dispersioni passive l'apparecchio è coibentato interamente con un rivestimento di materiale isolante (normalmente poliuretano) protetto da una scocca esterna di acciaio smaltato.

MODALITÀ DI USO CORRETTO:

Tutte le eventuali operazioni, dopo aver tolto la tensione, devono essere effettuate con personale qualificato e dotato di idonei dispositivi di protezione individuali quali guanti e scarpe isolanti. Le prese e le spine devono essere posizionate in modo da essere facilmente individuabili e quindi di facile utilizzo; la distanza dal pavimento di calpestio deve essere di 17,5 cm se la presa è a parete, di 7 cm se è in canalina, 4 cm se da torretta, 100-120 cm nei locali di lavoro.

Se la temperatura dell'acqua viene mantenuta tra i 45 °C e i 50 °C i consumi di energia elettrica risultano abbastanza contenuti mentre a temperature superiori possono diventare rilevanti.

ANOMALIE RISCONTRABILI

01.12.07.A01 Anomalie del termometro

Difetti di funzionamento dell'indicatore di temperatura del fluido.

01.12.07.A02 Corrosione

Corrosione della struttura dello scaldacqua evidenziata dal cambio del colore in prossimità dell'azione corrosiva.

01.12.07.A03 Corto circuiti

Corto circuiti dovuti a difetti nell'impianto di messa a terra, a sbalzi di tensione (sovraccarichi) o ad altro.

01.12.07.A04 Difetti agli interruttori

Difetti agli interruttori magnetotermici e differenziali dovuti all'eccessiva polvere presente all'interno delle connessioni o alla presenza di umidità ambientale o di condensa.

01.12.07.A05 Difetti della coibentazione

Difetti di tenuta della coibentazione per cui non si ha il raggiungimento della temperatura richiesta.

01.12.07.A06 Difetti di tenuta

Perdite di fluido che si verificano per mancanza di tenuta delle tubazioni.

01.12.07.A07 Surriscaldamento

Surriscaldamento che può provocare difetti di protezione e di isolamento. Può essere dovuto all'ossidazione delle masse metalliche.

Elemento Manutenibile: 01.12.08

Cabina doccia

Unità Tecnologica: 01.12

Impianto di distribuzione acqua fredda e calda

La cabina doccia ha la funzione principale di evitare che l'acqua erogata dalla doccia possa diffondersi nell'ambiente dove installata. In genere la cabina doccia è costituita da elementi trasparenti realizzati in vetro, plastica, ecc. che presentano un sistema di apertura scorrevole e/o a battente.

MODALITÀ DI USO CORRETTO:

L'utente deve evitare manovre brusche e violente sui dispositivi di apertura e chiusura della cabina.

ANOMALIE RISCONTRABILI

01.12.08.A01 Anomalie ante

Difetti di apertura e chiusura delle ante della cabina.

01.12.08.A02 Disallineamento ante

Disallineamento delle ante per cui verificano malfunzionamenti.

01.12.08.A03 Perdita di acqua

Perdita di acqua in prossimità dei raccordi pareti - cabina doccia.

01.12.08.A04 Difetti ai flessibili

Perdite del fluido in prossimità dei flessibili dovute a errori di posizionamento o sconnessioni degli stessi.

01.12.08.A05 Difetti ai raccordi o alle connessioni

Perdite del fluido in prossimità di raccordi dovute a errori di posizionamento e/o sconnessioni delle giunzioni.

Elemento Manutenibile: 01.12.09

Apparecchi sanitari e rubinetteria

Unità Tecnologica: 01.12

Impianto di distribuzione acqua fredda e calda

Gli apparecchi sanitari sono quegli elementi dell'impianto idrico che consentono agli utenti lo svolgimento delle operazioni connesse agli usi igienici e sanitari utilizzando acqua calda e/o fredda. Per utilizzare l'acqua vengono utilizzati rubinetti che mediante idonei dispositivi di apertura e chiusura consentono di stabilire la quantità di acqua da utilizzare. Tali dispositivi possono essere del tipo semplice cioè dotati di due manopole differenti per l'acqua fredda e per l'acqua calda oppure dotati di miscelatori che consentono di regolare con un unico comando la temperatura dell'acqua.

MODALITÀ DI USO CORRETTO:

Gli apparecchi sanitari vanno installati nel rispetto di quanto previsto dalle normative vigenti ed in particolare si deve avere che:

- il vaso igienico sarà fissato al pavimento in modo tale da essere facilmente rimosso senza demolire l'intero apparato

sanitario; inoltre dovrà essere posizionato a 10 cm dalla vasca e dal lavabo, a 15 cm dalla parete, a 20 cm dal bidet e dovrà avere uno spazio frontale libero da ostacoli di almeno 55 cm. Nel caso che il vaso debba essere utilizzato da persone con ridotte capacità motorie il locale deve avere una superficie in pianta di almeno 180 x 180 cm ed il vaso sarà posizionato ad almeno 40 cm dalla parete laterale, con il bordo superiore a non più di 50 cm dal pavimento e con il bordo anteriore ad almeno 75 cm dalla parete posteriore; il vaso sarà collegato alla cassetta di risciacquo ed alla colonna di scarico delle acque reflue; infine sarà dotato di sedile coprivano (realizzato in materiale a bassa conduttività termica);

- il bidet sarà posizionato secondo le stesse prescrizioni indicate per il vaso igienico; sarà dotato di idonea rubinetteria, sifone e tubazione di scarico acque;

- il lavabo sarà posizionato a 5 cm dalla vasca, a 10 cm dal vaso e dal bidet, a 15 cm dalla parete e dovrà avere uno spazio frontale libero da ostacoli di almeno 55 cm; nel caso che il lavabo debba essere utilizzato da persone con ridotte capacità motorie il lavabo sarà posizionato con il bordo superiore a non più di 80 cm dal pavimento e con uno spazio frontale libero da ostacoli di almeno 80 cm;

- il piatto doccia sarà installato in maniera da evitare qualsiasi ristagno d'acqua a scarico aperto al suo interno e rendere agevole la pulizia di tutte le parti. Prima del montaggio bisognerà impermeabilizzare il pavimento con una guaina bituminosa armata sistemata aderente al massetto del solaio e verticalmente lungo le pareti perimetrali. Il lato di accesso al piatto doccia deve avere uno spazio libero di almeno 55 cm da qualsiasi ostacolo fisso;

- la vasca da bagno sarà installata in maniera tale da: evitare infiltrazioni d'acqua lungo le pareti cui è addossata, evitare qualsiasi ristagno d'acqua a scarico aperto al suo interno e rendere agevole la pulizia di tutte le parti. Prima del montaggio bisognerà impermeabilizzare il pavimento con una guaina bituminosa armata sistemata aderente al massetto del solaio e verticalmente lungo le pareti perimetrali. La vasca da bagno dovrà, inoltre, essere posizionata rispettando le seguenti distanze minime: per gli spazi laterali 5 cm dal lavabo, 10 cm dal vaso e 20 cm dal bidet; per gli spazi di accesso: 55 cm da qualsiasi ostacolo fisso;

- la vasca idromassaggio sarà installata in maniera tale da evitare infiltrazioni d'acqua lungo le pareti cui è addossata, evitare qualsiasi ristagno d'acqua a scarico aperto al suo interno e rendere agevole la pulizia di tutte le parti. Prima del montaggio bisognerà impermeabilizzare il pavimento con una guaina bituminosa armata sistemata aderente al massetto del solaio e verticalmente lungo le pareti perimetrali. La vasca idromassaggio dovrà, inoltre, essere posizionata rispettando le seguenti distanze minime: per gli spazi laterali 5 cm dal lavabo, 10 cm dal vaso e 20 cm dal bidet; per gli spazi di accesso 55 cm da qualsiasi ostacolo fisso;

- il lavello dovrà essere collocato su mensole di sostegno fissate a parete verificando prima l'idoneità della stessa a resistere all'azione dei carichi sospesi. Frontalmente dovrà avere uno spazio libero di almeno 100 cm da qualsiasi ostacolo fisso;

- il lavatoio dovrà essere collocato su mensole di sostegno fissate a parete verificando prima l'idoneità della stessa a resistere all'azione dei carichi sospesi. Frontalmente dovrà avere uno spazio libero di almeno 55 cm da qualsiasi ostacolo fisso;

- il lavabo reclinabile per disabili dovrà essere collocato su mensole pneumatiche di sostegno fissate a parete verificando prima l'idoneità della stessa a resistere all'azione dei carichi sospesi. Dovrà inoltre essere posizionato in maniera da assicurare gli spazi di manovra e accostamento all'apparecchio sanitario prescritti dal D.M. 14.6.1989 n. 236 e cioè: un minimo di 80 cm dal bordo anteriore del lavabo, piano superiore ad un massimo di 80 cm dal pavimento, sifone incassato o accostato a parete;

- la vasca da bagno a sedile per disabili dovrà essere installata in modo da evitare infiltrazioni d'acqua lungo le pareti a cui è addossata, impedire ristagni d'acqua al suo interno a scarico aperto e rendere agevole la pulizia di tutte le sue parti. Prima del montaggio bisognerà impermeabilizzare il pavimento con una guaina bituminosa armata sistemata aderente al massetto del solaio e verticalmente lungo le pareti perimetrali. La vasca da bagno a sedile dovrà essere collocata in una posizione tale da consentire l'avvicinamento su tre lati per agevolare interventi di assistenza alla persona che utilizza la vasca e in maniera da assicurare gli spazi di manovra e accostamento all'apparecchio sanitario prescritti dal D.M. 14.6.1989 n. 236 e cioè: un minimo di 140 cm misurati dal bordo vasca lato accesso per una lunghezza di almeno 80 cm;

- la cassetta di scarico tipo zaino sarà fissata al vaso con viti regolabili idonee e sarà equipaggiata con rubinetto a galleggiante e tubazione di scarico per il risciacquo del vaso cui è collegata;

- la cassetta di scarico tipo alto sarà fissata a parete previa verifica dell'idoneità di questa a resistere all'azione dei carichi sospesi e sarà equipaggiata con rubinetto a galleggiante e tubazione di scarico per il risciacquo del vaso cui è collegata;

- la cassetta di scarico tipo ad incasso sarà incassata a parete accertandone la possibilità di accesso per le operazioni di pulizia e manutenzione. Sarà inoltre equipaggiata con rubinetto a galleggiante e tubazione di scarico per il risciacquo del vaso cui è collegata.

ANOMALIE RICONTRABILI

01.12.09.A01 Cedimenti

Cedimenti delle strutture di sostegno degli apparecchi sanitari dovuti ad errori di posa in opera o a causa di atti vandalici.

01.12.09.A02 Corrosione

Corrosione delle tubazioni di adduzione con evidenti segni di decadimento delle stesse evidenziato con cambio di colore e presenza di ruggine in prossimità delle corrosioni.

01.12.09.A03 Difetti ai flessibili

Perdite del fluido in prossimità dei flessibili dovute a errori di posizionamento o sconnessioni degli stessi.

01.12.09.A04 Difetti ai raccordi o alle connessioni

Perdite del fluido in prossimità di raccordi dovute a errori di posizionamento e/o sconnessioni delle giunzioni.

01.12.09.A05 Difetti alle valvole

Difetti di funzionamento delle valvole dovuti ad errori di posa in opera o al cattivo dimensionamento delle stesse.

01.12.09.A06 Incrostazioni

Accumuli di materiale di deposito all'interno delle tubazioni ed in prossimità dei filtri che causano perdite o rotture delle tubazioni.

01.12.09.A07 Interruzione del fluido di alimentazione

Interruzione dell'alimentazione principale dovuta ad un'interruzione dell'ente erogatore/gestore.

01.12.09.A08 Scheggiature

Scheggiature dello smalto di rivestimento degli apparecchi sanitari con conseguenti mancanze.

Elemento Manutenibile: 01.12.10

Asciugamani elettrici

Unità Tecnologica: 01.12

Impianto di distribuzione acqua fredda e calda

Gli asciugamani elettrici sono dei dispositivi che vengono installati nei servizi igienici pubblici dove si prevede un numero elevato di utenti. Tali dispositivi consentono oltre a risparmiare un numero di asciugamani in cotone o in carta consentono di guadagnare in igiene essendo inesistente il contatto con asciugamani o altro.

MODALITÀ DI USO CORRETTO:

Nel caso di cattivo funzionamento evitare di aprire l'apparecchio per evitare pericoli di folgorazione. Tutte le eventuali operazioni, dopo aver tolto la tensione, devono essere effettuate con personale qualificato e dotato di idonei dispositivi di protezione individuali quali guanti e scarpe isolanti.

ANOMALIE RICONTRABILI

01.12.10.A01 Anomalie dei motorini

Difetti di funzionamento dei motorini elettrici che causano anomalie nel funzionamento degli asciugamani.

01.12.10.A02 Corto circuiti

Corto circuiti dovuti a difetti nell'impianto di messa a terra, a sbalzi di tensione (sovraccarichi) o ad altro.

01.12.10.A03 Rumorosità

Eccessivo livello del rumore prodotto durante il funzionamento.

01.12.10.A04 Surriscaldamento

Surriscaldamento che può provocare difetti di protezione e di isolamento. Può essere dovuto da ossidazione delle masse metalliche.

01.12.10.A05 Eccesso di consumo energia

Eccessivo consumo dell'energia utilizzata dai macchinari.

RESTAURO DEI BENI ARTISTICI

Rappresentano l'insieme delle unità tecnologiche e di tutti gli elementi tecnici che definiscono le attività ed operazioni di manutenzione legate al restauro, al ripristino dei beni culturali e ambientali "artistici" per il mantenimento dell'integrità e dell'efficienza funzionale del bene e delle sue parti.

Sono definiti beni culturali le cose immobili e mobili presentano interesse artistico, storico, archeologico, etnoantropologico, archivistico e bibliografico e le altre cose individuate dalla legge o in base alla legge quali testimonianze aventi valore di civiltà.

In genere i beni artistici sono beni che costituiscono il patrimonio artistico cosiddetto mobile (decorazioni; sculture; dipinti, disegni, stampe e grafica in genere; arredi, corredi e oggetti sacri e profani ecc.).

UNITÀ TECNOLOGICHE:

- 02.01 Calchi e Opere in Gesso
- 02.02 Dipinti Murali
- 02.03 Dipinti su Tavola
- 02.04 Dipinti su Tela
- 02.05 Intonaci
- 02.06 Opere in Pietra
- 02.07 Paramenti Murari a Faccia Vista
- 02.08 Stucchi

Calchi e Opere in Gesso

La progettazione e la costruzione di opere di sistemazione costiera devono prevedere una preventiva ed adeguata acquisizione di dati base attraverso quattro settori principali: morfologico, meteomarinario, territoriale ed ambientale.

Inoltre per la corretta definizione degli interventi di sistemazione costiera bisogna approfondire anche le caratteristiche del sito attraverso l'analisi di:

- moto ondoso e dei processi idrodinamici nella fascia litoranea;
- aspetti geotecnici;
- aspetti geoidrologici (natura, giacitura e resistenza dei corpi geolitologici, presenza e caratteristiche delle falde acquifere) e delle procedure di costruzione.

Le opere di protezione dal moto ondoso comprendono le seguenti tipologie di interventi:

- opere distaccate parallele (barriere);
- opere aderenti parallele (rivestimenti, muri, argini);
- opere trasversali (pennelli, headlands);
- opere di stabilizzazione delle spiagge (con ghiaie);
- opere di ricostituzione delle spiagge (ripascimenti di sabbia).

ELEMENTI MANUTENIBILI DELL'UNITÀ TECNOLOGICA:

- 02.01.01 Calchi e opere in gesso con parti decoese
- 02.01.02 Calchi e opere in gesso con patina e depositi
- 02.01.03 Calchi e opere in gesso con strutture di sostegno
- 02.01.04 Calchi e opere in gesso soggette a piante infestanti
- 02.01.05 Calchi e opere in gesso soggette ad attacchi biologici
- 02.01.06 Calchi e opere in gesso soggetti a distacco di scaglie e frammenti
- 02.01.07 Calchi e opere in gesso soggetti a microfessurazioni

Calchi e opere in gesso con parti decoese

Unità Tecnologica: 02.01

Calchi e Opere in Gesso

Si tratta di elementi costituiti da calchi e opere in gesso che a causa di processi di degrado sono soggetti a fenomeni di decoesione che vanno ad intaccare l'integrità ed efficienza funzionale del bene e delle sue parti.

MODALITÀ DI USO CORRETTO:

Gli interventi che definiscono le attività, le operazioni di manutenzione legate al restauro, al ripristino dei beni culturali e ambientali "artistici", non devono alterare l'identità storica del bene.

ANOMALIE RICONTRABILI

02.01.01.A01 Distacco

Disgregazione e distacco di parti notevoli del materiale che può manifestarsi anche mediante espulsione di elementi dalla loro sede originaria.

02.01.01.A02 Degradazione differenziale

Degradazione da porre in rapporto ad eterogeneità di composizione o di struttura del materiale, tale quindi da evidenziarne spesso gli originali motivi tessiturali o strutturali.

02.01.01.A03 Deformazione

Variazione della sagoma che interessa l'intero spessore del materiale e che si manifesta soprattutto in elementi nastriformi.

02.01.01.A04 Contenuto eccessivo di sostanze tossiche

Contenuto eccessivo di sostanze tossiche all'interno dei prodotti utilizzati nelle fasi manutentive.

Calchi e opere in gesso con patina e depositi

Unità Tecnologica: 02.01

Calchi e Opere in Gesso

Si tratta di elementi costituiti da calchi e opere in gesso che a causa di processi di degrado sono soggetti a fenomeni di patina e depositi che vanno ad intaccare l'integrità ed efficienza funzionale del bene e delle sue parti.

MODALITÀ DI USO CORRETTO:

Gli interventi che definiscono le attività, le operazioni di manutenzione legate al restauro, al ripristino dei beni culturali e ambientali "artistici", non devono alterare l'identità storica del bene.

ANOMALIE RICONTRABILI

02.01.02.A01 Deposito superficiale

Accumulo di pulviscolo atmosferico o di altri materiali estranei, di spessore variabile, poco coerente e poco aderente alla superficie del rivestimento.

02.01.02.A02 Patina biologica

Strato sottile, morbido e omogeneo, aderente alla superficie e di evidente natura biologica, di colore variabile, per lo più verde. La patina biologica è costituita prevalentemente da microrganismi cui possono aderire polvere, terriccio.

02.01.02.A03 Contenuto eccessivo di sostanze tossiche

Contenuto eccessivo di sostanze tossiche all'interno dei prodotti utilizzati nelle fasi manutentive.

Calchi e opere in gesso con strutture di sostegno

Unità Tecnologica: 02.01

Calchi e Opere in Gesso

Si tratta di elementi costituiti da calchi e opere in gesso che a causa di processi di degrado dei supporti e delle strutture di sostegno possono perdere l'integrità ed efficienza funzionale del bene e delle sue parti.

MODALITÀ DI USO CORRETTO:

Gli interventi che definiscono le attività, le operazioni di manutenzione legate al restauro, al ripristino dei beni culturali e ambientali "artistici", non devono alterare l'identità storica del bene.

ANOMALIE RICONTRABILI

02.01.03.A01 Deformazione

Variazione della sagoma che interessa l'intero spessore del materiale e che si manifesta soprattutto in elementi nastriformi.

02.01.03.A02 Distacco

Disgregazione e distacco di parti notevoli del materiale che può manifestarsi anche mediante espulsione di elementi dalla loro sede originaria.

02.01.03.A03 Mancanza

Caduta e perdita di parti del materiale del manufatto.

02.01.03.A04 Contenuto eccessivo di sostanze tossiche

Contenuto eccessivo di sostanze tossiche all'interno dei prodotti utilizzati nelle fasi manutentive.

Calchi e opere in gesso soggette a piante infestanti

Unità Tecnologica: 02.01

Calchi e Opere in Gesso

Si tratta di elementi costituiti da calchi e opere in gesso che a causa di processi di degrado sono soggetti a fenomeni di attacchi di piante infestanti che vanno ad intaccare l'integrità ed efficienza funzionale del bene e delle sue parti.

MODALITÀ DI USO CORRETTO:

Gli interventi che definiscono le attività, le operazioni di manutenzione legate al restauro, al ripristino dei beni culturali e ambientali "artistici", non devono alterare l'identità storica del bene.

ANOMALIE RICONTRABILI

02.01.04.A01 Presenza di vegetazione

Presenza di vegetazione caratterizzata dalla formazione di licheni, muschi e piante lungo le superficie.

02.01.04.A02 Penetrazione di umidità

Comparsa di macchie di umidità dovute all'assorbimento di acqua.

02.01.04.A03 Contenuto eccessivo di sostanze tossiche

Contenuto eccessivo di sostanze tossiche all'interno dei prodotti utilizzati nelle fasi manutentive.

Calchi e opere in gesso soggette ad attacchi biologici

Unità Tecnologica: 02.01

Calchi e Opere in Gesso

Si tratta di elementi costituiti da calchi e opere in gesso che a causa di processi di degrado sono soggetti a fenomeni di attacchi biologici che vanno ad intaccare l'integrità ed efficienza funzionale del bene e delle sue parti.

MODALITÀ DI USO CORRETTO:

Gli interventi che definiscono le attività, le operazioni di manutenzione legate al restauro, al ripristino dei beni culturali e ambientali "artistici", non devono alterare l'identità storica del bene.

ANOMALIE RISCONTRABILI

02.01.05.A01 Colonizzazione biologica

presenza riscontrabile macroscopicamente di micro e macro organismi (alghe, funghi, licheni, muschi, ecc.)

02.01.05.A02 Patina biologica

Strato sottile, morbido e omogeneo, aderente alla superficie e di evidente natura biologica, di colore variabile, per lo più verde. La patina biologica è costituita prevalentemente da microrganismi cui possono aderire polvere, terriccio.

02.01.05.A03 Contenuto eccessivo di sostanze tossiche

Contenuto eccessivo di sostanze tossiche all'interno dei prodotti utilizzati nelle fasi manutentive.

Elemento Manutenibile: 02.01.06

Calchi e opere in gesso soggetti a distacco di scaglie e frammenti

Unità Tecnologica: 02.01

Calchi e Opere in Gesso

Si tratta di elementi costituiti da calchi e opere in gesso che a causa di processi di degrado sono soggetti a fenomeni di distacco di frammenti che vanno ad intaccare l'integrità ed efficienza funzionale del bene e delle sue parti.

MODALITÀ DI USO CORRETTO:

Gli interventi che definiscono le attività, le operazioni di manutenzione legate al restauro, al ripristino dei beni culturali e ambientali "artistici", non devono alterare l'identità storica del bene.

ANOMALIE RISCONTRABILI

02.01.06.A01 Distacco

Disgregazione e distacco di parti notevoli del materiale che può manifestarsi anche mediante espulsione di elementi dalla loro sede originaria.

02.01.06.A02 Deformazione

Variazione della sagoma che interessa l'intero spessore del materiale e che si manifesta soprattutto in elementi nastriformi.

02.01.06.A03 Mancanza

Caduta e perdita di parti del materiale del manufatto.

02.01.06.A04 Efflorescenze

Formazione di sostanze, generalmente di colore biancastro e di aspetto cristallino o polverulento o filamentoso, sulla superficie del manufatto. Nel caso di efflorescenze saline, la cristallizzazione può talvolta avvenire all'interno del materiale provocando spesso il distacco delle parti più superficiali: il fenomeno prende allora il nome di criptoeflorescenza o subefflorescenza.

02.01.06.A05 Esfoliazione

Degradazione che si manifesta con distacco, spesso seguito da caduta, di uno o più strati superficiali subparalleli fra loro, generalmente causata dagli effetti del gelo.

02.01.06.A06 Contenuto eccessivo di sostanze tossiche

Contenuto eccessivo di sostanze tossiche all'interno dei prodotti utilizzati nelle fasi manutentive.

Elemento Manutenibile: 02.01.07

Calchi e opere in gesso soggetti a microfessurazioni

Unità Tecnologica: 02.01

Calchi e Opere in Gesso

Si tratta di elementi costituiti da calchi e opere in gesso che a causa di processi di degrado sono soggetti a microfessurazioni che vanno ad intaccare l'integrità ed efficienza funzionale del bene e delle sue parti.

MODALITÀ DI USO CORRETTO:

Gli interventi che definiscono le attività, le operazioni di manutenzione legate al restauro, al ripristino dei beni culturali e ambientali "artistici", non devono alterare l'identità storica del bene.

ANOMALIE RICONTRABILI

02.01.07.A01 Fessurazioni

Presenza di rotture singole, ramificate, ortogonale o parallele all'armatura che possono interessare l'intero spessore del manufatto.

02.01.07.A02 Penetrazione di umidità

Comparsa di macchie di umidità dovute all'assorbimento di acqua.

02.01.07.A03 Degradazione differenziale

Degradazione da porre in rapporto ad eterogeneità di composizione o di struttura del materiale, tale quindi da evidenziarne spesso gli originali motivi tessiturali o strutturali.

02.01.07.A04 Contenuto eccessivo di sostanze tossiche

Contenuto eccessivo di sostanze tossiche all'interno dei prodotti utilizzati nelle fasi manutentive.

Dipinti Murali

I dipinti murali fanno parte dei beni culturali e ambientali "artistici" che costituiscono il patrimonio artistico, anche a corredo di edifici storici, che presenta interesse artistico, storico, archeologico, etnoantropologico, ecc., individuate dalla legge e in base alla quale vi siano testimonianze aventi valore di civiltà.

ELEMENTI MANUTENIBILI DELL'UNITÀ TECNOLOGICA:

- 02.02.01 Dipinti murali con parti decoese
- 02.02.02 Dipinti murali con patina e depositi
- 02.02.03 Dipinti murali con stuccature ed elementi precedentemente applicati non idonei
- 02.02.04 Dipinti murali con caduta delle pellicole pittoriche
- 02.02.05 Dipinti murali soggetti a distacco dei supporti
- 02.02.06 Dipinti murali soggetti ad attacchi biologici

Dipinti murali con parti decoese

Unità Tecnologica: 02.02

Dipinti Murali

Si tratta di elementi costituiti da dipinti murali che a causa di processi di degrado sono soggetti a fenomeni di decoesione che vanno ad intaccare l'integrità ed efficienza funzionale del bene e delle sue parti.

MODALITÀ DI USO CORRETTO:

Gli interventi che definiscono le attività, le operazioni di manutenzione legate al restauro, al ripristino dei beni culturali e ambientali "artistici", non devono alterare l'identità storica del bene.

ANOMALIE RISCONTRABILI

02.02.01.A01 Mancanza

Caduta e perdita di parti del materiale del manufatto.

02.02.01.A02 Rigonfiamento

Variazione della sagoma che interessa l'intero spessore del materiale e che si manifesta soprattutto in elementi lastriformi. Ben riconoscibile essendo dato dal tipico andamento "a bolla" combinato all'azione della gravità.

02.02.01.A03 Distacco

Disgregazione e distacco di parti notevoli del materiale che può manifestarsi anche mediante espulsione di elementi dalla loro sede originaria.

02.02.01.A04 Contenuto eccessivo di sostanze tossiche

Contenuto eccessivo di sostanze tossiche all'interno dei prodotti utilizzati nelle fasi manutentive.

Dipinti murali con patina e depositi

Unità Tecnologica: 02.02

Dipinti Murali

Si tratta di elementi costituiti da dipinti murali che a causa di processi di degrado sono soggetti a fenomeni di patina e depositi che vanno ad intaccare l'integrità ed efficienza funzionale del bene e delle sue parti.

MODALITÀ DI USO CORRETTO:

Gli interventi che definiscono le attività, le operazioni di manutenzione legate al restauro, al ripristino dei beni culturali e ambientali "artistici", non devono alterare l'identità storica del bene.

ANOMALIE RISCONTRABILI

02.02.02.A01 Deposito superficiale

Accumulo di pulviscolo atmosferico o di altri materiali estranei, di spessore variabile, poco coerente e poco aderente alla superficie del rivestimento.

02.02.02.A02 Crosta

Deposito superficiale di spessore variabile, duro e fragile, generalmente di colore nero.

02.02.02.A03 Decolorazione

Alterazione cromatica della superficie.

02.02.02.A04 Patina biologica

Strato sottile, morbido e omogeneo, aderente alla superficie e di evidente natura biologica, di colore variabile, per lo più verde. La patina biologica è costituita prevalentemente da microrganismi cui possono aderire polvere, terriccio.

02.02.02.A05 Contenuto eccessivo di sostanze tossiche

Contenuto eccessivo di sostanze tossiche all'interno dei prodotti utilizzati nelle fasi manutentive.

Elemento Manutenibile: 02.02.03

Dipinti murali con stuccature ed elementi precedentemente applicati non idonei

Unità Tecnologica: 02.02

Dipinti Murali

Si tratta di elementi costituiti da dipinti murali che sono stati soggetti ad operazioni di stuccature con diversi materiali che vanno ad intaccare l'integrità ed efficienza funzionale del bene e delle sue parti.

MODALITÀ DI USO CORRETTO:

Gli interventi che definiscono le attività, le operazioni di manutenzione legate al restauro, al ripristino dei beni culturali e ambientali "artistici", non devono alterare l'identità storica del bene.

ANOMALIE RISCONTRABILI

02.02.03.A01 Applicazioni di stuccature precedenti

Applicazioni di stuccature precedenti disomogenee rispetto agli elementi originali.

02.02.03.A02 Deposito superficiale

Accumulo di pulviscolo atmosferico o di altri materiali estranei, di spessore variabile, poco coerente e poco aderente alla superficie del rivestimento.

02.02.03.A03 Contenuto eccessivo di sostanze tossiche

Contenuto eccessivo di sostanze tossiche all'interno dei prodotti utilizzati nelle fasi manutentive.

Elemento Manutenibile: 02.02.04

Dipinti murali con caduta delle pellicole pittoriche

Unità Tecnologica: 02.02

Dipinti Murali

Si tratta di elementi costituiti da dipinti murali che a causa dei processi di degrado dovuti alla caduta delle pellicole pittoriche, possono essere causa di perdita dell'integrità e dell'efficienza funzionale del bene e delle sue parti.

MODALITÀ DI USO CORRETTO:

Gli interventi che definiscono le attività, le operazioni di manutenzione legate al restauro, al ripristino dei beni culturali e ambientali "artistici", non devono alterare l'identità storica del bene.

ANOMALIE RISCONTRABILI

02.02.04.A01 Distacco pellicole pittoriche

Distacco delle pellicole pittoriche con frammenti e foglie che si trovano in condizioni di scarsa adesione o prossimi a cadere, dovute a cause diverse ed a fenomeni di deterioramento, anche in conseguenza a condizioni di umidità, accompagnati a fenomeni di efflorescenze e sub efflorescenze saline.

02.02.04.A02 Efflorescenze

Formazione di sostanze, generalmente di colore biancastro e di aspetto cristallino o polverulento o filamentoso, sulla superficie del manufatto. Nel caso di efflorescenze saline, la cristallizzazione può talvolta avvenire all'interno del materiale provocando spesso il distacco delle parti più superficiali: il fenomeno prende allora il nome di criptoefflorescenza o subefflorescenza.

02.02.04.A03 Esfoliazione

Degradazione che si manifesta con distacco, spesso seguito da caduta, di uno o più strati superficiali subparalleli fra loro, generalmente causata dagli effetti del gelo.

02.02.04.A04 Contenuto eccessivo di sostanze tossiche

Contenuto eccessivo di sostanze tossiche all'interno dei prodotti utilizzati nelle fasi manutentive.

Elemento Manutenibile: 02.02.05

Dipinti murali soggetti a distacco dei supporti

Unità Tecnologica: 02.02

Dipinti Murali

Si tratta di elementi costituiti da dipinti murali che a causa dei processi di degrado dovuti al distacco dei supporti, possono essere causa di perdita dell'integrità e dell'efficienza funzionale del bene e delle sue parti.

MODALITÀ DI USO CORRETTO:

Gli interventi che definiscono le attività, le operazioni di manutenzione legate al restauro, al ripristino dei beni culturali e ambientali "artistici", non devono alterare l'identità storica del bene.

ANOMALIE RISCONTRABILI

02.02.05.A01 Distacco

Disgregazione e distacco di parti notevoli del materiale che può manifestarsi anche mediante espulsione di elementi dalla loro sede originaria.

02.02.05.A02 Mancanza

Caduta e perdita di parti del materiale del manufatto.

02.02.05.A03 Contenuto eccessivo di sostanze tossiche

Contenuto eccessivo di sostanze tossiche all'interno dei prodotti utilizzati nelle fasi manutentive.

Elemento Manutenibile: 02.02.06

Dipinti murali soggetti ad attacchi biologici

Unità Tecnologica: 02.02

Dipinti Murali

Si tratta di elementi costituiti da dipinti murali che a causa di processi di degrado sono soggetti a fenomeni di attacchi biologici che vanno ad intaccare l'integrità ed efficienza funzionale del bene e delle sue parti.

MODALITÀ DI USO CORRETTO:

Gli interventi che definiscono le attività, le operazioni di manutenzione legate al restauro, al ripristino dei beni culturali e ambientali "artistici", non devono alterare l'identità storica del bene.

ANOMALIE RISCONTRABILI

02.02.06.A01 Colonizzazione biologica

presenza riscontrabile macroscopicamente di micro e macro organismi (alghe, funghi, licheni, muschi, ecc.)

02.02.06.A02 Patina biologica

Strato sottile, morbido e omogeneo, aderente alla superficie e di evidente natura biologica, di colore variabile, per lo più verde. La patina biologica è costituita prevalentemente da microrganismi cui possono aderire polvere, terriccio.

02.02.06.A03 Contenuto eccessivo di sostanze tossiche

Contenuto eccessivo di sostanze tossiche all'interno dei prodotti utilizzati nelle fasi manutentive.

Dipinti su Tavola

I dipinti su tavola fanno parte dei beni culturali e ambientali "artistici", anche a corredo di edifici storici, che costituiscono il patrimonio artistico cosiddetto mobile che presentano interesse artistico, storico, archeologico, etnoantropologico, ecc., individuate dalla legge e in base alla quale vi siano testimonianze aventi valore di civiltà.

ELEMENTI MANUTENIBILI DELL'UNITÀ TECNOLOGICA:

- 02.03.01 Dipinti su tavola con caduta delle pellicole pittoriche
- 02.03.02 Dipinti su tavola con parti decoese
- 02.03.03 Dipinti su tavola con patina e depositi
- 02.03.04 Dipinti su tavola con strutture di sostegno e contenimento
- 02.03.05 Dipinti su tavola soggetti ad attacchi biologici

Dipinti su tavola con caduta delle pellicole pittoriche

Unità Tecnologica: 02.03

Dipinti su Tavola

Si tratta di elementi costituiti da dipinti su tavola che a causa dei processi di degrado dovuti alla caduta delle pellicole pittoriche, possono essere causa di perdita dell'integrità e dell'efficienza funzionale del bene e delle sue parti.

MODALITÀ DI USO CORRETTO:

Gli interventi che definiscono le attività, le operazioni di manutenzione legate al restauro, al ripristino dei beni culturali e ambientali "artistici", non devono alterare l'identità storica del bene.

ANOMALIE RICONTRABILI

02.03.01.A01 Distacco pellicole pittoriche

Distacco delle pellicole pittoriche con frammenti e foglie che si trovano in condizioni di scarsa adesione o prossimi a cadere, dovute a cause diverse ed a fenomeni di deterioramento, anche in conseguenza a condizioni di umidità, accompagnati a fenomeni di efflorescenze e sub efflorescenze saline.

02.03.01.A02 Efflorescenze

Formazione di sostanze, generalmente di colore biancastro e di aspetto cristallino o polverulento o filamentoso, sulla superficie del manufatto. Nel caso di efflorescenze saline, la cristallizzazione può talvolta avvenire all'interno del materiale provocando spesso il distacco delle parti più superficiali: il fenomeno prende allora il nome di criptoefflorescenza o subefflorescenza.

02.03.01.A03 Esfoliazione

Degradazione che si manifesta con distacco, spesso seguito da caduta, di uno o più strati superficiali subparalleli fra loro, generalmente causata dagli effetti del gelo.

02.03.01.A04 Contenuto eccessivo di sostanze tossiche

Contenuto eccessivo di sostanze tossiche all'interno dei prodotti utilizzati nelle fasi manutentive.

Dipinti su tavola con parti decoese

Unità Tecnologica: 02.03

Dipinti su Tavola

Si tratta di elementi costituiti da dipinti su tavola che a causa di processi di degrado sono soggetti a fenomeni di decoesione che vanno ad intaccare l'integrità ed efficienza funzionale del bene e delle sue parti.

MODALITÀ DI USO CORRETTO:

Gli interventi che definiscono le attività, le operazioni di manutenzione legate al restauro, al ripristino dei beni culturali e ambientali "artistici", non devono alterare l'identità storica del bene.

ANOMALIE RICONTRABILI

02.03.02.A01 Distacco

Disgregazione e distacco di parti notevoli del materiale che può manifestarsi anche mediante espulsione di elementi dalla loro sede originaria.

02.03.02.A02 Degradazione differenziale

Degradazione da porre in rapporto ad eterogeneità di composizione o di struttura del materiale, tale quindi da evidenziarne spesso gli originali motivi tessiturali o strutturali.

02.03.02.A03 Deformazione

Variazione della sagoma che interessa l'intero spessore del materiale e che si manifesta soprattutto in elementi nastriformi.

02.03.02.A04 Contenuto eccessivo di sostanze tossiche

Contenuto eccessivo di sostanze tossiche all'interno dei prodotti utilizzati nelle fasi manutentive.

Elemento Manutenibile: 02.03.03

Dipinti su tavola con patina e depositi

Unità Tecnologica: 02.03

Dipinti su Tavola

Si tratta di elementi costituiti da dipinti su tavola che a causa di processi di degrado sono soggetti a fenomeni di patina e depositi che vanno ad intaccare l'integrità ed efficienza funzionale del bene e delle sue parti.

MODALITÀ DI USO CORRETTO:

Gli interventi che definiscono le attività, le operazioni di manutenzione legate al restauro, al ripristino dei beni culturali e ambientali "artistici", non devono alterare l'identità storica del bene.

ANOMALIE RISCONTRABILI

02.03.03.A01 Deposito superficiale

Accumulo di pulviscolo atmosferico o di altri materiali estranei, di spessore variabile, poco coerente e poco aderente alla superficie del rivestimento.

02.03.03.A02 Patina biologica

Strato sottile, morbido e omogeneo, aderente alla superficie e di evidente natura biologica, di colore variabile, per lo più verde. La patina biologica è costituita prevalentemente da microrganismi cui possono aderire polvere, terriccio.

02.03.03.A03 Contenuto eccessivo di sostanze tossiche

Contenuto eccessivo di sostanze tossiche all'interno dei prodotti utilizzati nelle fasi manutentive.

Elemento Manutenibile: 02.03.04

Dipinti su tavola con strutture di sostegno e contenimento

Unità Tecnologica: 02.03

Dipinti su Tavola

Si tratta di elementi costituiti da dipinti su tavola che a causa di processi di degrado dei supporti e delle strutture di sostegno possono perdere l'integrità ed efficienza funzionale del bene e delle sue parti.

MODALITÀ DI USO CORRETTO:

Gli interventi che definiscono le attività, le operazioni di manutenzione legate al restauro, al ripristino dei beni culturali e ambientali "artistici", non devono alterare l'identità storica del bene.

ANOMALIE RISCONTRABILI

02.03.04.A01 Distacco

Disgregazione e distacco di parti notevoli del materiale che può manifestarsi anche mediante espulsione di elementi dalla loro sede originaria.

02.03.04.A02 Polverizzazione

Decoesione che si manifesta con la caduta spontanea dei materiali sotto forma di polvere o granuli.

02.03.04.A03 Deformazione

Variazione della sagoma che interessa l'intero spessore del materiale e che si manifesta soprattutto in elementi nastriformi.

02.03.04.A04 Contenuto eccessivo di sostanze tossiche

Contenuto eccessivo di sostanze tossiche all'interno dei prodotti utilizzati nelle fasi manutentive.

Elemento Manutenibile: 02.03.05

Dipinti su tavola soggetti ad attacchi biologici

Unità Tecnologica: 02.03

Dipinti su Tavola

Si tratta di elementi costituiti da dipinti su tavola che a causa di processi di degrado sono soggetti a fenomeni di attacchi biologici che vanno ad intaccare l'integrità ed efficienza funzionale del bene e delle sue parti.

MODALITÀ DI USO CORRETTO:

Gli interventi che definiscono le attività, le operazioni di manutenzione legate al restauro, al ripristino dei beni culturali e ambientali "artistici", non devono alterare l'identità storica del bene.

ANOMALIE RISCONTRABILI

02.03.05.A01 Patina biologica

Strato sottile, morbido e omogeneo, aderente alla superficie e di evidente natura biologica, di colore variabile, per lo più verde. La patina biologica è costituita prevalentemente da microrganismi cui possono aderire polvere, terriccio.

02.03.05.A02 Colonizzazione biologica

presenza riscontrabile macroscopicamente di micro e macro organismi (alghe, funghi, licheni, muschi, ecc.)

02.03.05.A03 Contenuto eccessivo di sostanze tossiche

Contenuto eccessivo di sostanze tossiche all'interno dei prodotti utilizzati nelle fasi manutentive.

Dipinti su Tela

I dipinti su tela fanno parte dei beni culturali e ambientali "artistici", anche a corredo di edifici storici, che costituiscono il patrimonio artistico che presenta interesse artistico, storico, archeologico, etnoantropologico, ecc., individuate dalla legge e in base alla quale vi siano testimonianze aventi valore di civiltà.

ELEMENTI MANUTENIBILI DELL'UNITÀ TECNOLOGICA:

- 02.04.01 Dipinti su tela con caduta delle pellicole pittoriche
- 02.04.02 Dipinti su tela con parti decoese
- 02.04.03 Dipinti su tela con patina e depositi
- 02.04.04 Dipinti su tela con strutture di sostegno
- 02.04.05 Dipinti su tela soggetti ad attacchi biologici
- 02.04.06 Dipinti su tela soggetti a distacco dei supporti
- 02.04.07 Dipinti su tela soggetti a frammentazioni

Dipinti su tela con caduta delle pellicole pittoriche

Unità Tecnologica: 02.04

Dipinti su Tela

Si tratta di elementi costituiti da dipinti su tela che a causa dei processi di degrado dovuti alla caduta delle pellicole pittoriche, possono essere causa di perdita dell'integrità e dell'efficienza funzionale del bene e delle sue parti.

MODALITÀ DI USO CORRETTO:

Gli interventi che definiscono le attività, le operazioni di manutenzione legate al restauro, al ripristino dei beni culturali e ambientali "artistici", non devono alterare l'identità storica del bene.

ANOMALIE RICONTRABILI

02.04.01.A01 Distacco pellicole pittoriche

Distacco delle pellicole pittoriche con frammenti e foglie che si trovano in condizioni di scarsa adesione o prossimi a cadere, dovute a cause diverse ed a fenomeni di deterioramento, anche in conseguenza a condizioni di umidità, accompagnati a fenomeni di efflorescenze e sub efflorescenze saline.

02.04.01.A02 Esfoliazione

Degradazione che si manifesta con distacco, spesso seguito da caduta, di uno o più strati superficiali subparalleli fra loro, generalmente causata dagli effetti del gelo.

02.04.01.A03 Efflorescenze

Formazione di sostanze, generalmente di colore biancastro e di aspetto cristallino o polverulento o filamentoso, sulla superficie del manufatto. Nel caso di efflorescenze saline, la cristallizzazione può talvolta avvenire all'interno del materiale provocando spesso il distacco delle parti più superficiali: il fenomeno prende allora il nome di criptoefflorescenza o subefflorescenza.

02.04.01.A04 Contenuto eccessivo di sostanze tossiche

Contenuto eccessivo di sostanze tossiche all'interno dei prodotti utilizzati nelle fasi manutentive.

Dipinti su tela con parti decoese

Unità Tecnologica: 02.04

Dipinti su Tela

Si tratta di elementi costituiti da dipinti su tela che a causa di processi di degrado sono soggetti a fenomeni di decoesione che vanno ad intaccare l'integrità ed efficienza funzionale del bene e delle sue parti.

MODALITÀ DI USO CORRETTO:

Gli interventi che definiscono le attività, le operazioni di manutenzione legate al restauro, al ripristino dei beni culturali e ambientali "artistici", non devono alterare l'identità storica del bene.

ANOMALIE RICONTRABILI

02.04.02.A01 Distacco

Disgregazione e distacco di parti notevoli del materiale che può manifestarsi anche mediante espulsione di elementi dalla loro sede originaria.

02.04.02.A02 Degradazione differenziale

Degradazione da porre in rapporto ad eterogeneità di composizione o di struttura del materiale, tale quindi da evidenziarne spesso gli originali motivi tessiturali o strutturali.

02.04.02.A03 Deformazione

Variazione della sagoma che interessa l'intero spessore del materiale e che si manifesta soprattutto in elementi nastriformi.

02.04.02.A04 Contenuto eccessivo di sostanze tossiche

Contenuto eccessivo di sostanze tossiche all'interno dei prodotti utilizzati nelle fasi manutentive.

Elemento Manutenibile: 02.04.03

Dipinti su tela con patina e depositi

Unità Tecnologica: 02.04

Dipinti su Tela

Si tratta di elementi costituiti da dipinti su tela che a causa di processi di degrado sono soggetti a fenomeni di patina e depositi che vanno ad intaccare l'integrità ed efficienza funzionale del bene e delle sue parti.

MODALITÀ DI USO CORRETTO:

Gli interventi che definiscono le attività, le operazioni di manutenzione legate al restauro, al ripristino dei beni culturali e ambientali "artistici", non devono alterare l'identità storica del bene.

ANOMALIE RISCONTRABILI

02.04.03.A01 Deposito superficiale

Accumulo di pulviscolo atmosferico o di altri materiali estranei, di spessore variabile, poco coerente e poco aderente alla superficie del rivestimento.

02.04.03.A02 Patina biologica

Strato sottile, morbido e omogeneo, aderente alla superficie e di evidente natura biologica, di colore variabile, per lo più verde. La patina biologica è costituita prevalentemente da microrganismi cui possono aderire polvere, terriccio.

02.04.03.A03 Crosta

Deposito superficiale di spessore variabile, duro e fragile, generalmente di colore nero.

02.04.03.A04 Decolorazione

Alterazione cromatica della superficie.

02.04.03.A05 Contenuto eccessivo di sostanze tossiche

Contenuto eccessivo di sostanze tossiche all'interno dei prodotti utilizzati nelle fasi manutentive.

Elemento Manutenibile: 02.04.04

Dipinti su tela con strutture di sostegno

Unità Tecnologica: 02.04

Dipinti su Tela

Si tratta di elementi costituiti da dipinti su tela che a causa di processi di degrado dei supporti e delle strutture di sostegno possono perdere l'integrità ed efficienza funzionale del bene e delle sue parti.

MODALITÀ DI USO CORRETTO:

Gli interventi che definiscono le attività, le operazioni di manutenzione legate al restauro, al ripristino dei beni culturali e ambientali "artistici", non devono alterare l'identità storica del bene.

ANOMALIE RISCONTRABILI

02.04.04.A01 Distacco

Disgregazione e distacco di parti notevoli del materiale che può manifestarsi anche mediante espulsione di elementi dalla loro sede originaria.

02.04.04.A02 Deformazione

Variazione della sagoma che interessa l'intero spessore del materiale e che si manifesta soprattutto in elementi nastriformi.

02.04.04.A03 Mancanza

Caduta e perdita di parti del materiale del manufatto.

02.04.04.A04 Contenuto eccessivo di sostanze tossiche

Contenuto eccessivo di sostanze tossiche all'interno dei prodotti utilizzati nelle fasi manutentive.

Elemento Manutenibile: 02.04.05

Dipinti su tela soggetti ad attacchi biologici

Unità Tecnologica: 02.04

Dipinti su Tela

Si tratta di elementi costituiti da dipinti su tela che a causa di processi di degrado sono soggetti a fenomeni di attacchi biologici che vanno ad intaccare l'integrità ed efficienza funzionale del bene e delle sue parti.

MODALITÀ DI USO CORRETTO:

Gli interventi che definiscono le attività, le operazioni di manutenzione legate al restauro, al ripristino dei beni culturali e ambientali "artistici", non devono alterare l'identità storica del bene.

ANOMALIE RISCONTRABILI

02.04.05.A01 Colonizzazione biologica

presenza riscontrabile macroscopicamente di micro e macro organismi (alghe, funghi, licheni, muschi, ecc.)

02.04.05.A02 Patina biologica

Strato sottile, morbido e omogeneo, aderente alla superficie e di evidente natura biologica, di colore variabile, per lo più verde. La patina biologica è costituita prevalentemente da microrganismi cui possono aderire polvere, terriccio.

02.04.05.A03 Contenuto eccessivo di sostanze tossiche

Contenuto eccessivo di sostanze tossiche all'interno dei prodotti utilizzati nelle fasi manutentive.

Elemento Manutenibile: 02.04.06

Dipinti su tela soggetti a distacco dei supporti

Unità Tecnologica: 02.04

Dipinti su Tela

Si tratta di elementi costituiti da dipinti su tela che a causa dei processi di degrado dovuti al distacco dei supporti, possono essere causa di perdita dell'integrità e dell'efficienza funzionale del bene e delle sue parti.

MODALITÀ DI USO CORRETTO:

Gli interventi che definiscono le attività, le operazioni di manutenzione legate al restauro, al ripristino dei beni culturali e ambientali "artistici", non devono alterare l'identità storica del bene.

ANOMALIE RISCONTRABILI

02.04.06.A01 Distacco

Disgregazione e distacco di parti notevoli del materiale che può manifestarsi anche mediante espulsione di elementi dalla loro sede originaria.

02.04.06.A02 Distacco pellicole pittoriche

Distacco delle pellicole pittoriche con frammenti e foglie che si trovano in condizioni di scarsa adesione o prossimi a cadere, dovute a cause diverse ed a fenomeni di deterioramento, anche in conseguenza a condizioni di umidità, accompagnati a fenomeni di efflorescenze e sub efflorescenze saline.

02.04.06.A03 Contenuto eccessivo di sostanze tossiche

Contenuto eccessivo di sostanze tossiche all'interno dei prodotti utilizzati nelle fasi manutentive.

Elemento Manutenibile: 02.04.07

Dipinti su tela soggetti a frammentazioni

Unità Tecnologica: 02.04

Dipinti su Tela

Si tratta di elementi costituiti da dipinti su tela che a causa di processi di degrado sono soggetti a frammentazioni che vanno ad intaccare l'integrità ed efficienza funzionale del bene e delle sue parti.

MODALITÀ DI USO CORRETTO:

Gli interventi che definiscono le attività, le operazioni di manutenzione legate al restauro, al ripristino dei beni culturali e ambientali "artistici", non devono alterare l'identità storica del bene.

ANOMALIE RISCONTRABILI

02.04.07.A01 Degradazione differenziale

Degradazione da porre in rapporto ad eterogeneità di composizione o di struttura del materiale, tale quindi da evidenziarne spesso gli originali motivi tessiturali o strutturali.

02.04.07.A02 Deformazione

Variazione della sagoma che interessa l'intero spessore del materiale e che si manifesta soprattutto in elementi nastriformi.

02.04.07.A03 Polverizzazione

Decoesione che si manifesta con la caduta spontanea dei materiali sotto forma di polvere o granuli.

02.04.07.A04 Disgregazione

Decoesione caratterizzata da distacco di granuli o cristalli sotto minime sollecitazioni meccaniche.

02.04.07.A05 Contenuto eccessivo di sostanze tossiche

Contenuto eccessivo di sostanze tossiche all'interno dei prodotti utilizzati nelle fasi manutentive.

Intonaci

Gli intonaci murali fanno parte dei beni culturali e ambientali "artistici", anche a corredo di edifici storici, che costituiscono il patrimonio artistico che presenta interesse artistico, storico, archeologico, etnoantropologico, ecc., individuate dalla legge e in base alla quale vi siano testimonianze aventi valore di civiltà.

ELEMENTI MANUTENIBILI DELL'UNITÀ TECNOLOGICA:

- 02.05.01 Intonaci con parti decoese
- 02.05.02 Intonaci con stuccature ed elementi precedentemente applicati non idonei
- 02.05.03 Intonaci soggetti ad attacchi biologici
- 02.05.04 Intonaci soggetti a distacco dei supporti e delle pellicole pittoriche

Intonaci con parti decoese

Unità Tecnologica: 02.05

Intonaci

Gli intonaci murali fanno parte dei beni culturali e ambientali "artistici", anche a corredo di edifici storici, che costituiscono il patrimonio artistico che presenta interesse artistico, storico, archeologico, etnoantropologico, ecc., individuate dalla legge e in base alla quale vi siano testimonianze aventi valore di civiltà.

MODALITÀ DI USO CORRETTO:

Gli interventi che definiscono le attività, le operazioni di manutenzione legate al restauro, al ripristino dei beni culturali e ambientali "artistici", non devono alterare l'identità storica del bene.

ANOMALIE RISCONTRABILI

02.05.01.A01 Distacco

Disgregazione e distacco di parti notevoli del materiale che può manifestarsi anche mediante espulsione di elementi dalla loro sede originaria.

02.05.01.A02 Deformazione

Variazione della sagoma che interessa l'intero spessore del materiale e che si manifesta soprattutto in elementi nastriformi.

02.05.01.A03 Contenuto eccessivo di sostanze tossiche

Contenuto eccessivo di sostanze tossiche all'interno dei prodotti utilizzati nelle fasi manutentive.

Intonaci con stuccature ed elementi precedentemente applicati non idonei

Unità Tecnologica: 02.05

Intonaci

Si tratta di elementi costituiti da intonaci che sono stati soggetti ad operazioni di stuccature con diversi materiali che vanno ad intaccare l'integrità ed efficienza funzionale del bene e delle sue parti.

MODALITÀ DI USO CORRETTO:

Gli interventi che definiscono le attività, le operazioni di manutenzione legate al restauro, al ripristino dei beni culturali e ambientali "artistici", non devono alterare l'identità storica del bene.

ANOMALIE RISCONTRABILI

02.05.02.A01 Applicazioni di stuccature precedenti

Applicazioni di stuccature precedenti disomogenee rispetto agli elementi originali.

02.05.02.A02 Deposito superficiale

Accumulo di pulviscolo atmosferico o di altri materiali estranei, di spessore variabile, poco coerente e poco aderente alla superficie del rivestimento.

02.05.02.A03 Contenuto eccessivo di sostanze tossiche

Contenuto eccessivo di sostanze tossiche all'interno dei prodotti utilizzati nelle fasi manutentive.

Intonaci soggetti ad attacchi biologici

Unità Tecnologica: 02.05

Intonaci

Si tratta di elementi costituiti da intonaci che a causa di processi di degrado sono soggetti a fenomeni di attacchi biologici e/o di erbe e radici infestanti che vanno ad intaccare l'integrità ed efficienza funzionale del bene e delle sue parti.

MODALITÀ DI USO CORRETTO:

Gli interventi che definiscono le attività, le operazioni di manutenzione legate al restauro, al ripristino dei beni culturali e ambientali "artistici", non devono alterare l'identità storica del bene.

ANOMALIE RISCOINTRABILI

02.05.03.A01 Colonizzazione biologica

presenza riscontrabile macroscopicamente di micro e macro organismi (alghe, funghi, licheni, muschi, ecc.)

02.05.03.A02 Patina biologica

Strato sottile, morbido e omogeneo, aderente alla superficie e di evidente natura biologica, di colore variabile, per lo più verde. La patina biologica è costituita prevalentemente da microrganismi cui possono aderire polvere, terriccio.

02.05.03.A03 Crosta

Deposito superficiale di spessore variabile, duro e fragile, generalmente di colore nero.

02.05.03.A04 Decolorazione

Alterazione cromatica della superficie.

02.05.03.A05 Presenza di vegetazione

Presenza di vegetazione caratterizzata dalla formazione di licheni, muschi e piante lungo le superficie.

02.05.03.A06 Contenuto eccessivo di sostanze tossiche

Contenuto eccessivo di sostanze tossiche all'interno dei prodotti utilizzati nelle fasi manutentive.

Elemento Manutenibile: 02.05.04

Intonaci soggetti a distacco dei supporti e delle pellicole pittoriche

Unità Tecnologica: 02.05

Intonaci

Si tratta di elementi costituiti da intonaci che a causa dei processi di degrado dovuti alla caduta delle pellicole pittoriche, possono essere causa di perdita dell'integrità e dell'efficienza funzionale del bene e delle sue parti.

MODALITÀ DI USO CORRETTO:

Gli interventi che definiscono le attività, le operazioni di manutenzione legate al restauro, al ripristino dei beni culturali e ambientali "artistici", non devono alterare l'identità storica del bene.

ANOMALIE RISCOINTRABILI

02.05.04.A01 Distacco pellicole pittoriche

Distacco delle pellicole pittoriche con frammenti e foglie che si trovano in condizioni di scarsa adesione o prossimi a cadere, dovute a cause diverse ed a fenomeni di deterioramento, anche in conseguenza a condizioni di umidità, accompagnati a fenomeni di efflorescenze e sub efflorescenze saline.

02.05.04.A02 Efflorescenze

Formazione di sostanze, generalmente di colore biancastro e di aspetto cristallino o polverulento o filamentoso, sulla superficie del manufatto. Nel caso di efflorescenze saline, la cristallizzazione può talvolta avvenire all'interno del materiale provocando spesso il distacco delle parti più superficiali: il fenomeno prende allora il nome di criptoefflorescenza o subefflorescenza.

02.05.04.A03 Esfoliazione

Degradazione che si manifesta con distacco, spesso seguito da caduta, di uno o più strati superficiali subparalleli fra loro, generalmente causata dagli effetti del gelo.

02.05.04.A04 Contenuto eccessivo di sostanze tossiche

Contenuto eccessivo di sostanze tossiche all'interno dei prodotti utilizzati nelle fasi manutentive.

Opere in Pietra

Le opere in pietra fanno parte dei beni culturali e ambientali "artistici", anche a corredo di edifici storici, che costituiscono il patrimonio artistico che presenta interesse artistico, storico, archeologico, etnoantropologico, ecc., individuate dalla legge e in base alla quale vi siano testimonianze aventi valore di civiltà.

ELEMENTI MANUTENIBILI DELL'UNITÀ TECNOLOGICA:

- 02.06.01 Opere in pietra con patina e depositi
- 02.06.02 Opere in pietra con stuccature ed elementi precedentemente applicati non idonei
- 02.06.03 Opere in pietra con microfessurazioni
- 02.06.04 Opere in pietra con parti mancanti
- 02.06.05 Opere in pietra decoese
- 02.06.06 Opere in pietra soggette a distacco di frammenti
- 02.06.07 Opere in pietra soggette ad attacchi biologici
- 02.06.08 Opere in pietra soggette da policromia o dorature residuali

Opere in pietra con patina e depositi

Unità Tecnologica: 02.06

Opere in Pietra

Si tratta di elementi in pietra che a causa di processi di degrado sono soggetti a fenomeni di depositi superficiali incoerenti e/o parzialmente aderenti (terriccio, guano, ecc.) che vanno ad intaccare l'integrità ed efficienza funzionale del bene e delle sue parti.

MODALITÀ DI USO CORRETTO:

Gli interventi che definiscono le attività, le operazioni di manutenzione legate al restauro, al ripristino dei beni culturali e ambientali "artistici", non devono alterare l'identità storica del bene.

ANOMALIE RISCONTRABILI

02.06.01.A01 Colature

Tracce ad andamento verticale. Presenza di deposito superficiale veicolato dal ruscellamento dell'acqua piovana. Assenza di rompigoccia sugli elementi aggettanti funzionali.

02.06.01.A02 Deposito superficiale

Accumulo di pulviscolo atmosferico o di altri materiali estranei, di spessore variabile, poco coerente e poco aderente alla superficie del rivestimento.

02.06.01.A03 Patina biologica

Strato sottile, morbido e omogeneo, aderente alla superficie e di evidente natura biologica, di colore variabile, per lo più verde. La patina biologica è costituita prevalentemente da microrganismi cui possono aderire polvere, terriccio.

02.06.01.A04 Contenuto eccessivo di sostanze tossiche

Contenuto eccessivo di sostanze tossiche all'interno dei prodotti utilizzati nelle fasi manutentive.

Opere in pietra con stuccature ed elementi precedentemente applicati non idonei

Unità Tecnologica: 02.06

Opere in Pietra

Si tratta di elementi in pietra che sono stati soggetti ad operazioni di stuccature con diversi materiali che vanno ad intaccare l'integrità ed efficienza funzionale del bene e delle sue parti.

MODALITÀ DI USO CORRETTO:

Gli interventi che definiscono le attività, le operazioni di manutenzione legate al restauro, al ripristino dei beni culturali e ambientali "artistici", non devono alterare l'identità storica del bene.

ANOMALIE RISCONTRABILI

02.06.02.A01 Deposito superficiale

Accumulo di pulviscolo atmosferico o di altri materiali estranei, di spessore variabile, poco coerente e poco aderente alla superficie del rivestimento.

02.06.02.A02 Erosione superficiale

Asportazione di materiale dalla superficie dovuta a processi di natura diversa. Quando sono note le cause di degrado, possono essere utilizzati anche termini come erosione per abrasione o erosione per corrasione (cause meccaniche), erosione per corrosione (cause chimiche e biologiche), erosione per usura (cause antropiche).

02.06.02.A03 Applicazioni di stuccature precedenti

Applicazioni di stuccature precedenti disomogenee rispetto agli elementi originali.

02.06.02.A04 Contenuto eccessivo di sostanze tossiche

Contenuto eccessivo di sostanze tossiche all'interno dei prodotti utilizzati nelle fasi manutentive.

Elemento Manutenibile: 02.06.03

Opere in pietra con microfessurazioni

Unità Tecnologica: 02.06

Opere in Pietra

Si tratta di elementi in pietra che a causa di processi di degrado sono soggetti a fenomeni di microfessurazioni e lesioni che vanno ad intaccare l'integrità ed efficienza funzionale del bene e delle sue parti.

MODALITÀ DI USO CORRETTO:

Gli interventi che definiscono le attività, le operazioni di manutenzione legate al restauro, al ripristino dei beni culturali e ambientali "artistici", non devono alterare l'identità storica del bene.

ANOMALIE RISCONTRABILI

02.06.03.A01 Fessurazioni

Presenza di rotture singole, ramificate, ortogonale o parallele all'armatura che possono interessare l'intero spessore del manufatto.

02.06.03.A02 Distacco

Disgregazione e distacco di parti notevoli del materiale che può manifestarsi anche mediante espulsione di elementi prefabbricati dalla loro sede.

02.06.03.A03 Contenuto eccessivo di sostanze tossiche

Contenuto eccessivo di sostanze tossiche all'interno dei prodotti utilizzati nelle fasi manutentive.

Elemento Manutenibile: 02.06.04

Opere in pietra con parti mancanti

Unità Tecnologica: 02.06

Opere in Pietra

Si tratta di elementi in pietra che a causa di processi di degrado sono soggetti a fenomeni di parti mancanti che vanno ad intaccare l'integrità ed efficienza funzionale del bene e delle sue parti.

MODALITÀ DI USO CORRETTO:

Gli interventi che definiscono le attività, le operazioni di manutenzione legate al restauro, al ripristino dei beni culturali e ambientali "artistici", non devono alterare l'identità storica del bene.

ANOMALIE RISCONTRABILI

02.06.04.A01 Mancanza

Caduta e perdita di parti del materiale del manufatto.

02.06.04.A02 Penetrazione di umidità

Comparsa di macchie di umidità dovute all'assorbimento di acqua.

02.06.04.A03 Distacco

Disgregazione e distacco di parti notevoli del materiale che può manifestarsi anche mediante espulsione di elementi prefabbricati dalla loro sede.

02.06.04.A04 Contenuto eccessivo di sostanze tossiche

Contenuto eccessivo di sostanze tossiche all'interno dei prodotti utilizzati nelle fasi manutentive.

Elemento Manutenibile: 02.06.05

Opere in pietra decoese

Unità Tecnologica: 02.06

Opere in Pietra

Si tratta di elementi in pietra che a causa di processi di degrado sono soggetti a fenomeni di disgregazione o polverizzazione che vanno ad intaccare l'integrità ed efficienza funzionale del bene e delle sue parti.

MODALITÀ DI USO CORRETTO:

Gli interventi che definiscono le attività, le operazioni di manutenzione legate al restauro, al ripristino dei beni culturali e ambientali "artistici", non devono alterare l'identità storica del bene.

ANOMALIE RISCONTRABILI

02.06.05.A01 Disgregazione

Decoesione caratterizzata da distacco di granuli o cristalli sotto minime sollecitazioni meccaniche.

02.06.05.A02 Distacco

Disgregazione e distacco di parti notevoli del materiale che può manifestarsi anche mediante espulsione di elementi prefabbricati dalla loro sede.

02.06.05.A03 Polverizzazione

Decoesione che si manifesta con la caduta spontanea dei materiali sotto forma di polvere o granuli.

02.06.05.A04 Deposito superficiale

Accumulo di pulviscolo atmosferico o di altri materiali estranei, di spessore variabile, poco coerente e poco aderente alla superficie del rivestimento.

02.06.05.A05 Efflorescenze

Formazione di sostanze, generalmente di colore biancastro e di aspetto cristallino o polverulento o filamentoso, sulla superficie del manufatto. Nel caso di efflorescenze saline, la cristallizzazione può talvolta avvenire all'interno del materiale provocando spesso il distacco delle parti più superficiali: il fenomeno prende allora il nome di criptoefflorescenza o subefflorescenza.

02.06.05.A06 Mancanza

Caduta e perdita di parti del materiale del manufatto.

02.06.05.A07 Penetrazione di umidità

Comparsa di macchie di umidità dovute all'assorbimento di acqua.

02.06.05.A08 Contenuto eccessivo di sostanze tossiche

Contenuto eccessivo di sostanze tossiche all'interno dei prodotti utilizzati nelle fasi manutentive.

Elemento Manutenibile: 02.06.06

Opere in pietra soggette a distacco di frammenti

Unità Tecnologica: 02.06

Opere in Pietra

Si tratta di elementi in pietra che a causa di processi di degrado sono soggetti a fenomeni di distacco e frammentazione che vanno ad intaccare l'integrità ed efficienza funzionale del bene e delle sue parti.

MODALITÀ DI USO CORRETTO:

Gli interventi che definiscono le attività, le operazioni di manutenzione legate al restauro, al ripristino dei beni culturali e ambientali "artistici", non devono alterare l'identità storica del bene.

ANOMALIE RISCONTRABILI

02.06.06.A01 Disgregazione

Decoesione caratterizzata da distacco di granuli o cristalli sotto minime sollecitazioni meccaniche.

02.06.06.A02 Distacco

Disgregazione e distacco di parti notevoli del materiale che può manifestarsi anche mediante espulsione di elementi prefabbricati dalla loro sede.

02.06.06.A03 Fessurazioni

Presenza di rotture singole, ramificate, ortogonale o parallele all'armatura che possono interessare l'intero spessore del manufatto.

02.06.06.A04 Polverizzazione

Decoesione che si manifesta con la caduta spontanea dei materiali sotto forma di polvere o granuli.

02.06.06.A05 Contenuto eccessivo di sostanze tossiche

Contenuto eccessivo di sostanze tossiche all'interno dei prodotti utilizzati nelle fasi manutentive.

Elemento Manutenibile: 02.06.07

Opere in pietra soggette ad attacchi biologici

Unità Tecnologica: 02.06

Opere in Pietra

Si tratta di elementi in pietra che a causa di processi di degrado sono soggetti a fenomeni di attacchi biologici e/o di erbe e radici infestanti che vanno ad intaccare l'integrità ed efficienza funzionale del bene e delle sue parti.

MODALITÀ DI USO CORRETTO:

Gli interventi che definiscono le attività, le operazioni di manutenzione legate al restauro, al ripristino dei beni culturali e ambientali "artistici", non devono alterare l'identità storica del bene.

ANOMALIE RISCONTRABILI

02.06.07.A01 Crosta

Deposito superficiale di spessore variabile, duro e fragile, generalmente di colore nero.

02.06.07.A02 Alveolizzazione

Degradazione che si manifesta con la formazione di cavità di forme e dimensioni variabili. Gli alveoli sono spesso interconnessi e hanno distribuzione non uniforme. Nel caso particolare in cui il fenomeno si sviluppa essenzialmente in profondità con andamento a

diverticoli si può usare il termine alveolizzazione a caratura.

02.06.07.A03 Patina biologica

Strato sottile, morbido e omogeneo, aderente alla superficie e di evidente natura biologica, di colore variabile, per lo più verde. La patina biologica è costituita prevalentemente da microrganismi cui possono aderire polvere, terriccio.

02.06.07.A04 Presenza di vegetazione

Presenza di vegetazione caratterizzata dalla formazione di licheni, muschi e piante lungo le superficie.

02.06.07.A05 Colonizzazione biologica

presenza riscontrabile macroscopicamente di micro e macro organismi (alghe, funghi, licheni, muschi, ecc.)

02.06.07.A06 Contenuto eccessivo di sostanze tossiche

Contenuto eccessivo di sostanze tossiche all'interno dei prodotti utilizzati nelle fasi manutentive.

Elemento Manutenibile: 02.06.08

Opere in pietra soggette da policromia o dorature residuali

Unità Tecnologica: 02.06

Opere in Pietra

Si tratta di elementi in pietra che a causa di processi di degrado sono soggetti a fenomeni di disgregazione o polverizzazione che vanno ad intaccare l'integrità ed efficienza funzionale del bene e delle sue parti.

MODALITÀ DI USO CORRETTO:

Gli interventi che definiscono le attività, le operazioni di manutenzione legate al restauro, al ripristino dei beni culturali e ambientali "artistici", non devono alterare l'identità storica del bene.

ANOMALIE RISCONTRABILI

02.06.08.A01 Decolorazione

Alterazione cromatica della superficie.

02.06.08.A02 Disgregazione

Decoesione caratterizzata da distacco di granuli o cristalli sotto minime sollecitazioni meccaniche.

02.06.08.A03 Polverizzazione

Decoesione che si manifesta con la caduta spontanea dei materiali sotto forma di polvere o granuli.

02.06.08.A04 Contenuto eccessivo di sostanze tossiche

Contenuto eccessivo di sostanze tossiche all'interno dei prodotti utilizzati nelle fasi manutentive.

Paramenti Murari a Faccia Vista

I Paramenti murari a faccia vista fanno parte dei beni culturali e ambientali "artistici", anche a corredo di edifici storici, che costituiscono il patrimonio artistico che presenta interesse artistico, storico, archeologico, etnoantropologico, ecc., individuate dalla legge e in base alla quale vi siano testimonianze aventi valore di civiltà.

ELEMENTI MANUTENIBILI DELL'UNITÀ TECNOLOGICA:

- 02.07.01 Paramenti murari a faccia vista con microfessurazioni
- 02.07.02 Paramenti murari a faccia vista con parti mancanti
- 02.07.03 Paramenti murari a faccia vista con patina e depositi
- 02.07.04 Paramenti murari a faccia vista con stucature ed elementi precedentemente applicati non idonei
- 02.07.05 Paramenti murari a faccia vista decoesi
- 02.07.06 Paramenti murari a faccia vista soggette a distacco di frammenti
- 02.07.07 Paramenti murari a faccia vista soggetti ad attacchi biologici

Paramenti murari a faccia vista con microfessurazioni

Unità Tecnologica: 02.07**Paramenti Murari a Faccia Vista**

Si tratta di elementi costituiti da paramenti murari a faccia che a causa di processi di degrado sono soggetti a microfessurazioni che vanno ad intaccare l'integrità ed efficienza funzionale del bene e delle sue parti.

MODALITÀ DI USO CORRETTO:

Gli interventi che definiscono le attività, le operazioni di manutenzione legate al restauro, al ripristino dei beni culturali e ambientali "artistici", non devono alterare l'identità storica del bene.

ANOMALIE RISCONTRABILI

02.07.01.A01 Fessurazioni

Presenza di rotture singole, ramificate, ortogonale o parallele all'armatura che possono interessare l'intero spessore del manufatto.

02.07.01.A02 Distacco

Disgregazione e distacco di parti notevoli del materiale che può manifestarsi anche mediante espulsione di elementi prefabbricati dalla loro sede.

02.07.01.A03 Mancanza

Caduta e perdita di parti del materiale del manufatto.

02.07.01.A04 Polverizzazione

Decoesione che si manifesta con la caduta spontanea dei materiali sotto forma di polvere o granuli.

02.07.01.A05 Contenuto eccessivo di sostanze tossiche

Contenuto eccessivo di sostanze tossiche all'interno dei prodotti utilizzati nelle fasi manutentive.

Paramenti murari a faccia vista con parti mancanti

Unità Tecnologica: 02.07**Paramenti Murari a Faccia Vista**

Si tratta di elementi costituiti da paramenti murari a faccia che a causa di processi di degrado possono avere delle parti mancanti che vanno ad intaccare l'integrità ed efficienza funzionale del bene e delle sue parti.

MODALITÀ DI USO CORRETTO:

Gli interventi che definiscono le attività, le operazioni di manutenzione legate al restauro, al ripristino dei beni culturali e ambientali "artistici", non devono alterare l'identità storica del bene.

ANOMALIE RISCONTRABILI

02.07.02.A01 Mancanza

Caduta e perdita di parti del materiale del manufatto.

02.07.02.A02 Penetrazione di umidità

Comparsa di macchie di umidità dovute all'assorbimento di acqua.

02.07.02.A03 Distacco

Disgregazione e distacco di parti notevoli del materiale che può manifestarsi anche mediante espulsione di elementi prefabbricati dalla loro sede.

02.07.02.A04 Contenuto eccessivo di sostanze tossiche

Contenuto eccessivo di sostanze tossiche all'interno dei prodotti utilizzati nelle fasi manutentive.

Elemento Manutenibile: 02.07.03

Paramenti murari a faccia vista con patina e depositi

Unità Tecnologica: 02.07

Paramenti Murari a Faccia Vista

Si tratta di elementi costituiti da paramenti murari a faccia vista che a causa di processi di degrado sono soggetti a fenomeni di patina e depositi che vanno ad intaccare l'integrità ed efficienza funzionale del bene e delle sue parti.

MODALITÀ DI USO CORRETTO:

Gli interventi che definiscono le attività, le operazioni di manutenzione legate al restauro, al ripristino dei beni culturali e ambientali "artistici", non devono alterare l'identità storica del bene.

ANOMALIE RISCONTRABILI

02.07.03.A01 Crosta

Deposito superficiale di spessore variabile, duro e fragile, generalmente di colore nero.

02.07.03.A02 Deposito superficiale

Accumulo di pulviscolo atmosferico o di altri materiali estranei, di spessore variabile, poco coerente e poco aderente alla superficie del rivestimento.

02.07.03.A03 Colature

Tracce ad andamento verticale. Presenza di deposito superficiale veicolato dal ruscellamento dell'acqua piovana. Assenza di rompigoccia sugli elementi aggettanti funzionali.

02.07.03.A04 Contenuto eccessivo di sostanze tossiche

Contenuto eccessivo di sostanze tossiche all'interno dei prodotti utilizzati nelle fasi manutentive.

Elemento Manutenibile: 02.07.04

Paramenti murari a faccia vista con stuccature ed elementi precedentemente applicati non idonei

Unità Tecnologica: 02.07

Paramenti Murari a Faccia Vista

Si tratta di elementi costituiti da paramenti murari a faccia che sono stati soggetti ad operazioni di stuccature con diversi materiali che vanno ad intaccare l'integrità ed efficienza funzionale del bene e delle sue parti.

MODALITÀ DI USO CORRETTO:

Gli interventi che definiscono le attività, le operazioni di manutenzione legate al restauro, al ripristino dei beni culturali e ambientali “artistici”, non devono alterare l'identità storica del bene.

ANOMALIE RISCONTRABILI

02.07.04.A01 Deposito superficiale

Accumulo di pulviscolo atmosferico o di altri materiali estranei, di spessore variabile, poco coerente e poco aderente alla superficie del rivestimento.

02.07.04.A02 Applicazioni di stuccature precedenti

Applicazioni di stuccature precedenti disomogenee rispetto agli elementi originali.

02.07.04.A03 Contenuto eccessivo di sostanze tossiche

Contenuto eccessivo di sostanze tossiche all'interno dei prodotti utilizzati nelle fasi manutentive.

Elemento Manutenibile: 02.07.05

Paramenti murari a faccia vista decoesi

Unità Tecnologica: 02.07

Paramenti Murari a Faccia Vista

Si tratta di elementi costituiti da paramenti murari a faccia vista che a causa di processi di degrado sono soggetti a fenomeni di decoesione che vanno ad intaccare l'integrità ed efficienza funzionale del bene e delle sue parti.

MODALITÀ DI USO CORRETTO:

Gli interventi che definiscono le attività, le operazioni di manutenzione legate al restauro, al ripristino dei beni culturali e ambientali “artistici”, non devono alterare l'identità storica del bene.

ANOMALIE RISCONTRABILI

02.07.05.A01 Disgregazione

Decoesione caratterizzata da distacco di granuli o cristalli sotto minime sollecitazioni meccaniche.

02.07.05.A02 Distacco

Disgregazione e distacco di parti notevoli del materiale che può manifestarsi anche mediante espulsione di elementi prefabbricati dalla loro sede.

02.07.05.A03 Erosione superficiale

Asportazione di materiale dalla superficie dovuta a processi di natura diversa. Quando sono note le cause di degrado, possono essere utilizzati anche termini come erosione per abrasione o erosione per corrosione (cause meccaniche), erosione per corrosione (cause chimiche e biologiche), erosione per usura (cause antropiche).

02.07.05.A04 Polverizzazione

Decoesione che si manifesta con la caduta spontanea dei materiali sotto forma di polvere o granuli.

02.07.05.A05 Contenuto eccessivo di sostanze tossiche

Contenuto eccessivo di sostanze tossiche all'interno dei prodotti utilizzati nelle fasi manutentive.

Elemento Manutenibile: 02.07.06

Paramenti murari a faccia vista soggette a distacco di frammenti

Si tratta di elementi costituiti da paramenti murari a faccia che a causa di processi di degrado sono soggetti a fenomeni di distacco di frammenti che vanno ad intaccare l'integrità ed efficienza funzionale del bene e delle sue parti.

MODALITÀ DI USO CORRETTO:

Gli interventi che definiscono le attività, le operazioni di manutenzione legate al restauro, al ripristino dei beni culturali e ambientali "artistici", non devono alterare l'identità storica del bene.

ANOMALIE RISCONTRABILI

02.07.06.A01 Distacco

Disgregazione e distacco di parti notevoli del materiale che può manifestarsi anche mediante espulsione di elementi prefabbricati dalla loro sede.

02.07.06.A02 Disgregazione

Decoesione caratterizzata da distacco di granuli o cristalli sotto minime sollecitazioni meccaniche.

02.07.06.A03 Fessurazioni

Presenza di rotture singole, ramificate, ortogonale o parallele all'armatura che possono interessare l'intero spessore del manufatto.

02.07.06.A04 Polverizzazione

Decoesione che si manifesta con la caduta spontanea dei materiali sotto forma di polvere o granuli.

02.07.06.A05 Contenuto eccessivo di sostanze tossiche

Contenuto eccessivo di sostanze tossiche all'interno dei prodotti utilizzati nelle fasi manutentive.

Elemento Manutenibile: 02.07.07

Paramenti murari a faccia vista soggetti ad attacchi biologici

Si tratta di elementi costituiti da paramenti murari a faccia vista che a causa di processi di degrado sono soggetti a fenomeni di attacchi biologici e/o di erbe e radici infestanti che vanno ad intaccare l'integrità ed efficienza funzionale del bene e delle sue parti.

MODALITÀ DI USO CORRETTO:

Gli interventi che definiscono le attività, le operazioni di manutenzione legate al restauro, al ripristino dei beni culturali e ambientali "artistici", non devono alterare l'identità storica del bene.

ANOMALIE RISCONTRABILI

02.07.07.A01 Patina biologica

Strato sottile, morbido e omogeneo, aderente alla superficie e di evidente natura biologica, di colore variabile, per lo più verde. La patina biologica è costituita prevalentemente da microrganismi cui possono aderire polvere, terriccio.

02.07.07.A02 Alveolizzazione

Degradazione che si manifesta con la formazione di cavità di forme e dimensioni variabili. Gli alveoli sono spesso interconnessi e hanno distribuzione non uniforme. Nel caso particolare in cui il fenomeno si sviluppa essenzialmente in profondità con andamento a diverticoli si può usare il termine alveolizzazione a cariatatura.

02.07.07.A03 Crosta

Deposito superficiale di spessore variabile, duro e fragile, generalmente di colore nero.

02.07.07.A04 Efflorescenze

Formazione di sostanze, generalmente di colore biancastro e di aspetto cristallino o polverulento o filamentoso, sulla superficie del manufatto. Nel caso di efflorescenze saline, la cristallizzazione può talvolta avvenire all'interno del materiale provocando spesso il distacco delle parti più superficiali: il fenomeno prende allora il nome di criptoefflorescenza o subefflorescenza.

02.07.07.A05 Presenza di vegetazione

Presenza di vegetazione caratterizzata dalla formazione di licheni, muschi e piante lungo le superficie.

02.07.07.A06 Colonizzazione biologica

presenza riscontrabile macroscopicamente di micro e macro organismi (alghe, funghi, licheni, muschi, ecc.)

02.07.07.A07 Contenuto eccessivo di sostanze tossiche

Contenuto eccessivo di sostanze tossiche all'interno dei prodotti utilizzati nelle fasi manutentive.

Stucchi

Gli stucchi murali fanno parte dei beni culturali e ambientali "artistici", anche a corredo di edifici storici, che costituiscono il patrimonio artistico che presenta interesse artistico, storico, archeologico, etnoantropologico, ecc., individuate dalla legge e in base alla quale vi siano testimonianze aventi valore di civiltà.

ELEMENTI MANUTENIBILI DELL'UNITÀ TECNOLOGICA:

- 02.08.01 Stucchi con parti decoese
- 02.08.02 Stucchi con stuccature ed elementi precedentemente applicati non idonei
- 02.08.03 Stucchi soggetti a piante infestanti
- 02.08.04 Stucchi soggetti a distacco di scaglie e frammenti
- 02.08.05 Stucchi soggetti a microfessurazioni
- 02.08.06 Stucchi soggetti ad attacchi biologici

Stucchi con parti decoese

Unità Tecnologica: 02.08

Stucchi

Si tratta di elementi costituiti da stucchi che a causa di processi di degrado sono soggetti a fenomeni di decoesione che vanno ad intaccare l'integrità ed efficienza funzionale del bene e delle sue parti.

MODALITÀ DI USO CORRETTO:

Gli interventi che definiscono le attività, le operazioni di manutenzione legate al restauro, al ripristino dei beni culturali e ambientali "artistici", non devono alterare l'identità storica del bene.

ANOMALIE RISCONTRABILI

02.08.01.A01 Distacco

Disgregazione e distacco di parti notevoli del materiale che può manifestarsi anche mediante espulsione di elementi dalla loro sede originaria.

02.08.01.A02 Degradazione differenziale

Degradazione da porre in rapporto ad eterogeneità di composizione o di struttura del materiale, tale quindi da evidenziarne spesso gli originali motivi tessiturali o strutturali.

02.08.01.A03 Deformazione

Variazione della sagoma che interessa l'intero spessore del materiale e che si manifesta soprattutto in elementi nastriformi.

02.08.01.A04 Contenuto eccessivo di sostanze tossiche

Contenuto eccessivo di sostanze tossiche all'interno dei prodotti utilizzati nelle fasi manutentive.

Stucchi con stuccature ed elementi precedentemente applicati non idonei

Unità Tecnologica: 02.08

Stucchi

Si tratta di elementi costituiti da stucchi che sono stati soggetti ad operazioni di stuccature con diversi materiali che vanno ad intaccare l'integrità ed efficienza funzionale del bene e delle sue parti.

MODALITÀ DI USO CORRETTO:

Gli interventi che definiscono le attività, le operazioni di manutenzione legate al restauro, al ripristino dei beni culturali e ambientali "artistici", non devono alterare l'identità storica del bene.

ANOMALIE RISCONTRABILI

02.08.02.A01 Applicazioni di stuccature precedenti

Applicazioni di stucature precedenti disomogenee rispetto agli elementi originali.

02.08.02.A02 Deposito superficiale

Accumulo di pulviscolo atmosferico o di altri materiali estranei, di spessore variabile, poco coerente e poco aderente alla superficie del rivestimento.

02.08.02.A03 Contenuto eccessivo di sostanze tossiche

Contenuto eccessivo di sostanze tossiche all'interno dei prodotti utilizzati nelle fasi manutentive.

Elemento Manutenibile: 02.08.03

Stucchi soggetti a piante infestanti

Unità Tecnologica: 02.08

Stucchi

Si tratta di elementi costituiti da stucchi che a causa di processi di degrado sono soggetti a fenomeni di piante infestanti che vanno ad intaccare l'integrità ed efficienza funzionale del bene e delle sue parti.

MODALITÀ DI USO CORRETTO:

Gli interventi che definiscono le attività, le operazioni di manutenzione legate al restauro, al ripristino dei beni culturali e ambientali "artistici", non devono alterare l'identità storica del bene.

ANOMALIE RISCONTRABILI

02.08.03.A01 Presenza di vegetazione

Presenza di vegetazione caratterizzata dalla formazione di licheni, muschi e piante lungo le superficie.

02.08.03.A02 Patina biologica

Strato sottile, morbido e omogeneo, aderente alla superficie e di evidente natura biologica, di colore variabile, per lo più verde. La patina biologica è costituita prevalentemente da microrganismi cui possono aderire polvere, terriccio.

02.08.03.A03 Colonizzazione biologica

presenza riscontrabile macroscopicamente di micro e macro organismi (alghe, funghi, licheni, muschi, ecc.)

02.08.03.A04 Contenuto eccessivo di sostanze tossiche

Contenuto eccessivo di sostanze tossiche all'interno dei prodotti utilizzati nelle fasi manutentive.

Elemento Manutenibile: 02.08.04

Stucchi soggetti a distacco di scaglie e frammenti

Unità Tecnologica: 02.08

Stucchi

Si tratta di elementi costituiti da stucchi che a causa di processi di degrado sono soggetti a fenomeni di distacco di scaglie e frammenti che vanno ad intaccare l'integrità ed efficienza funzionale del bene e delle sue parti.

MODALITÀ DI USO CORRETTO:

Gli interventi che definiscono le attività, le operazioni di manutenzione legate al restauro, al ripristino dei beni culturali

e ambientali “artistici”, non devono alterare l'identità storica del bene.

ANOMALIE RISCONTRABILI

02.08.04.A01 Distacco

Disgregazione e distacco di parti notevoli del materiale che può manifestarsi anche mediante espulsione di elementi dalla loro sede originaria.

02.08.04.A02 Degradazione differenziale

Degradazione da porre in rapporto ad eterogeneità di composizione o di struttura del materiale, tale quindi da evidenziarne spesso gli originali motivi tessiturali o strutturali.

02.08.04.A03 Deformazione

Variazione della sagoma che interessa l'intero spessore del materiale e che si manifesta soprattutto in elementi nastriformi.

02.08.04.A04 Polverizzazione

Decoesione che si manifesta con la caduta spontanea dei materiali sotto forma di polvere o granuli.

02.08.04.A05 Disgregazione

Decoesione caratterizzata da distacco di granuli o cristalli sotto minime sollecitazioni meccaniche.

02.08.04.A06 Contenuto eccessivo di sostanze tossiche

Contenuto eccessivo di sostanze tossiche all'interno dei prodotti utilizzati nelle fasi manutentive.

Elemento Manutenibile: 02.08.05

Stucchi soggetti a microfessurazioni

Unità Tecnologica: 02.08

Stucchi

Si tratta di elementi costituiti da stucchi che a causa di processi di degrado sono soggetti a microfessurazioni che vanno ad intaccare l'integrità ed efficienza funzionale del bene e delle sue parti.

MODALITÀ DI USO CORRETTO:

Gli interventi che definiscono le attività, le operazioni di manutenzione legate al restauro, al ripristino dei beni culturali e ambientali “artistici”, non devono alterare l'identità storica del bene.

ANOMALIE RISCONTRABILI

02.08.05.A01 Fessurazioni

Presenza di rotture singole, ramificate, ortogonale o parallele all'armatura che possono interessare l'intero spessore del manufatto.

02.08.05.A02 Penetrazione di umidità

Comparsa di macchie di umidità dovute all'assorbimento di acqua.

02.08.05.A03 Deformazione

Variazione della sagoma che interessa l'intero spessore del materiale e che si manifesta soprattutto in elementi nastriformi.

02.08.05.A04 Contenuto eccessivo di sostanze tossiche

Contenuto eccessivo di sostanze tossiche all'interno dei prodotti utilizzati nelle fasi manutentive.

Elemento Manutenibile: 02.08.06

Stucchi soggetti ad attacchi biologici

Unità Tecnologica: 02.08

Stucchi

Si tratta di elementi costituiti da stucchi che a causa di processi di degrado sono soggetti a fenomeni di attacchi biologici che vanno ad intaccare l'integrità ed efficienza funzionale del bene e delle sue parti.

MODALITÀ DI USO CORRETTO:

Gli interventi che definiscono le attività, le operazioni di manutenzione legate al restauro, al ripristino dei beni culturali e ambientali "artistici", non devono alterare l'identità storica del bene.

ANOMALIE RISCOINTRABILI

02.08.06.A01 Colonizzazione biologica

presenza riscontrabile macroscopicamente di micro e macro organismi (alghe, funghi, licheni, muschi, ecc.)

02.08.06.A02 Patina biologica

Strato sottile, morbido e omogeneo, aderente alla superficie e di evidente natura biologica, di colore variabile, per lo più verde. La patina biologica è costituita prevalentemente da microrganismi cui possono aderire polvere, terriccio.

02.08.06.A03 Contenuto eccessivo di sostanze tossiche

Contenuto eccessivo di sostanze tossiche all'interno dei prodotti utilizzati nelle fasi manutentive.

IMPIANTI TECNOLOGICI TRADIZIONALI

Insieme delle unità e degli elementi tecnici del sistema edilizio aventi funzione di consentire l'utilizzo, da parte degli utenti, di flussi energetici, informativi e materiali e di consentire il conseguente allontanamento degli eventuali prodotti di scarto.

UNITÀ TECNOLOGICHE:

- 03.01 Illuminazione canalizzata
- 03.02 Impianto elettrico
- 03.03 Impianto di smaltimento acque reflue

Illuminazione canalizzata

L'illuminazione canalizzata è un sistema che ha lo scopo di trasportare la luce solare in profondità e illuminare uno spazio che non ha possibilità di contatto diretto con l'esterno.

I sistemi di illuminazione canalizzata si dividono in due categorie: sistemi mobili (detti anche sistemi attivi) e sistemi fissi (sistemi passivi).

I sistemi mobili utilizzano captatori che seguono il sole con lenti e specchi mossi da motori e controllati da dispositivi ottici ed elettronici; con questo sistema le superfici captanti sono sempre orientate in maniera ottimale rispetto alle radiazioni solari incidenti.

I sistemi fissi utilizzano captatori del tipo fisso che raccolgono le radiazioni solari solo quando sono investite dalle stesse.

Gli elementi comuni alle due categorie sopra descritte sono:

- il terminale di captazione che ha la funzione di raccogliere la radiazione incidente;
- il canale di trasporto che ha la funzione di trasportare la luce raccolta dal terminale fino al punto di utilizzo;
- la bocca di emissione che controlla la luce solare nell'ambiente da illuminare.

ELEMENTI MANUTENIBILI DELL'UNITÀ TECNOLOGICA:

- 03.01.01 Canale di trasporto
- 03.01.02 Diffusore solare
- 03.01.03 Eliostati o specchi
- 03.01.04 Focalizzatore
- 03.01.05 Gruppo deflettore
- 03.01.06 Gruppo di movimentazione
- 03.01.07 Lamelle riflettenti (mirror louver system)
- 03.01.08 Lucernario tubolare (tunnel solare)
- 03.01.09 Mensole di luce (lightshelf)
- 03.01.10 Sensore di irraggiamento
- 03.01.11 Sensore di temperatura
- 03.01.12 Sensore precipitazioni
- 03.01.13 Sensore vento
- 03.01.14 Sistema di regolazione
- 03.01.15 Struttura di supporto in acciaio
- 03.01.16 Tenda solare
- 03.01.17 Valvola taglialuce

Canale di trasporto

Unità Tecnologica: 03.01

Illuminazione canalizzata

Il canale di trasporto ha la funzione di trasportare la luce (raccolta dall'elemento captatore) fino al punto di utilizzo attraverso un tubo con proprietà altamente riflettente (i tubi in genere sono rivestiti con specchi o pellicole che hanno un coefficiente di riflessione compreso tra 0,8 e 0,98). Le lunghezze possono variare tra 1 m e 20 m mentre la sezione può essere circolare, quadrata, rettangolare.

MODALITÀ DI USO CORRETTO:

Montare il canale di trasporto della radiazione solare in maniera quanto più dritta possibile (verticale o orizzontale) per evitare dispersioni della radiazione; verificare che le giunture dei canali siano ben serrate e che il canale sia ben ancorato alla struttura di sostegno.

ANOMALIE RISCONTRABILI

03.01.01.A01 Accumuli di polvere

Depositi di varia natura e consistenza che si depositano sulle superfici riflettenti dei canali.

03.01.01.A02 Anomalie giunzioni

Difetti di tenuta delle giunzioni dei vari elementi del sistema canale per cui si verificano dispersioni della radiazione solare.

03.01.01.A03 Difetti di ancoraggio

Difetti di tenuta degli elementi di ancoraggio del sistema dei canali.

03.01.01.A04 Difetti di illuminazione

Livello scarso di illuminazione negli ambienti e/o spazi aperti.

Diffusore solare

Unità Tecnologica: 03.01

Illuminazione canalizzata

Il diffusore solare è l'elemento terminale del sistema di illuminazione canalizzata; attraverso questo elemento la luce raccolta dal sistema di captazione attraverso il canale di trasporto viene trasferita negli ambienti da illuminare.

E' normalmente protetto da un materiale trasparente (vetro o polimero) o anche traslucido; può essere dotato di elementi per il controllo e la riduzione del flusso luminoso quali tende, otturatori, lamelle, ecc.

MODALITÀ DI USO CORRETTO:

La posizione e la dimensione del diffusore solare devono essere ben definite in fase di progettazione per evitare i rischi di abbagliamento.

Prevedere sempre sistemi di controllo e riduzione della radiazione luminosa quali tende, lamelle, otturatori.

ANOMALIE RISCONTRABILI

03.01.02.A01 Anomalie captatore

Difetti di funzionamento del captatore per cui si verificano malfunzionamenti.

03.01.02.A02 Depositi superficiali

Depositi di polvere sulla superficie del diffusore che sono causa di cali di rendimento.

03.01.02.A03 Difetti diffusore

Difetti di ancoraggio del diffusore di luce.

03.01.02.A04 Anomalie schermature

Difetti di funzionamento delle tende di oscuramento per cui si verificano abbagliamenti.

03.01.02.A05 Difetti di illuminazione

Livello scarso di illuminazione negli ambienti e/o spazi aperti.

Eliostati o specchi

Unità Tecnologica: 03.01

Illuminazione canalizzata

Gli eliostati utilizzati nell'illuminazione canalizzata sono grandi specchi leggermente concavi in grado di concentrare da 5 a 30 volte la radiazione solare e di convogliarla anche a grande distanza. Sono dispositivi utilizzati per seguire il percorso del sole durante l'arco del giorno e per questo si muovono in modo da riflettere sempre la radiazione solare; tale movimento è generalmente garantito da un sistema di movimento a due assi, orizzontale e verticale, può essere autonomo o controllato e alimentato centralmente.

MODALITÀ DI USO CORRETTO:

In seguito ad eventi meteorici eccezionali (nubifragi, temporali, grandinate, neviccate, ecc.) verificare la tenuta dei canali di trasporto e dei captatori e dei relativi sistemi di fissaggio.

ANOMALIE RISCONTRABILI

03.01.03.A01 Anomalie motori

Difetti di funzionamento delle parti meccaniche che consentono la rotazione degli eliostati.

03.01.03.A02 Anomalie rivestimento

Difetti di tenuta del rivestimento superficiale che provoca un abbassamento del rendimento del captatore.

03.01.03.A03 Deposito superficiale

Accumulo di pulviscolo atmosferico o di altri materiali estranei, di spessore variabile, poco coerente e poco aderente alla superficie del captatore.

03.01.03.A04 Difetti di fissaggio

Difetti di tenuta degli elementi di fissaggio e di tenuta degli specchi captatori.

03.01.03.A05 Patina biologica

Strato sottile, morbido e omogeneo, aderente alla superficie e di evidente natura biologica, di colore variabile, per lo più verde. La patina biologica è costituita prevalentemente da microrganismi cui possono aderire polvere, terriccio.

03.01.03.A06 Difetti di illuminazione

Livello scarso di illuminazione negli ambienti e/o spazi aperti.

Focalizzatore

Unità Tecnologica: 03.01

Illuminazione canalizzata

Il focalizzatore è l'elemento di connessione tra il captatore (eliostato) e l'unità di trasporto (canale di trasporto) ed ha la funzione di centrare e reindirizzare la luce naturale all'interno del canale di trasporto. E' costituito da una struttura metallica al cui interno è posizionato un paraboloide che è costituito da una lastra di alluminio riflettente.

MODALITÀ DI USO CORRETTO:

In seguito ad eventi meteorici eccezionali (nubifragi, temporali, grandinate, neviccate, ecc.) verificare la tenuta del focalizzatore, dei canali di trasporto e dei captatori e dei relativi sistemi di fissaggio.

ANOMALIE RISCONTRABILI

03.01.04.A01 Anomalie rivestimento

Difetti di tenuta del rivestimento superficiale che provoca un abbassamento del rendimento del focalizzatore.

03.01.04.A02 Deposito superficiale

Accumulo di pulviscolo atmosferico o di altri materiali estranei, di spessore variabile, poco coerente e poco aderente alla superficie del focalizzatore.

03.01.04.A03 Difetti di fissaggio

Difetti di tenuta degli elementi di fissaggio e di tenuta del focalizzatore.

03.01.04.A04 Patina biologica

Strato sottile, morbido e omogeneo, aderente alla superficie e di evidente natura biologica, di colore variabile, per lo più verde. La patina biologica è costituita prevalentemente da microrganismi cui possono aderire polvere, terriccio.

03.01.04.A05 Difetti di illuminazione

Livello scarso di illuminazione negli ambienti e/o spazi aperti.

Elemento Manutenibile: 03.01.05

Gruppo deflettore

Unità Tecnologica: 03.01

Illuminazione canalizzata

Il gruppo deflettore ha la funzione di controllare la direzione di emissione della luce solare; è costituito da un sistema di alette riflettenti che sono azionate e controllate da un sistema automatizzato di sensori.

MODALITÀ DI USO CORRETTO:

Verificare il corretto funzionamento delle alette per evitare abbagliamenti convogliando la quantità di luce desiderata. Verificare il corretto funzionamento dei sensori di apertura e chiusura del sistema deflettore.

ANOMALIE RISCONTRABILI

03.01.05.A01 Anomalie sensore

Difetti di funzionamento dei sensori di illuminamento.

03.01.05.A02 Anomalie sistema di controllo

Difetti di funzionamento o avarie del sistema di controllo di apertura e chiusura del gruppo deflettore.

03.01.05.A03 Anomalie alette

Difetti di funzionamento dei dispositivi di movimentazione del gruppo deflettore.

03.01.05.A04 Depositi superficiali

Accumuli di materiale di risulta sui dispositivi di movimentazione delle alette.

03.01.05.A05 Difetti di illuminazione

Livello scarso di illuminazione negli ambienti e/o spazi aperti.

MANUTENZIONI ESEGUIBILI DALL'UTENTE

03.01.05.I01 Pulizia

Cadenza: ogni 2 mesi

Pulizia e rimozione dello sporco e dei depositi superficiali con detergenti idonei.

Elemento Manutenibile: 03.01.06

Gruppo di movimentazione

Unità Tecnologica: 03.01

Illuminazione canalizzata

Sono i dispositivi utilizzati per consentire agli specchi solari (eliostati) di seguire il percorso del sole durante l'arco del giorno in modo da riflettere sempre la radiazione solare; tali dispositivi sono generalmente costituiti da un sistema di movimento a due assi, orizzontale e verticale, può essere autonomo o controllato e alimentato centralmente.

MODALITÀ DI USO CORRETTO:

Evitare di aprire i dispositivi dei motori in caso di malfunzionamenti. Rivolgersi a personale specializzato e togliere l'alimentazione per evitare folgorazioni.

ANOMALIE RISCONTRABILI

03.01.06.A01 Difetti di ancoraggio

Difetti di serraggio del sistema di movimentazione alla relativa struttura.

03.01.06.A02 Difetti di isolamento

Difetti di isolamento delle apparecchiature verso massa o verso terra.

03.01.06.A03 Diminuzione di tensione

Diminuzione della tensione di alimentazione delle apparecchiature.

03.01.06.A04 Mancanza di energia elettrica

Mancanza di energia elettrica di alimentazione delle parti elettriche dei macchinari e dei relativi accessori.

03.01.06.A05 Perdita di pressione

Livello della pressione statica del sistema idraulico non al massimo.

03.01.06.A06 Difetti di stabilità

Perdita delle caratteristiche di stabilità dell'elemento con conseguenti possibili pericoli per gli utenti.

Elemento Manutenibile: 03.01.07

Lamelle riflettenti (mirror louver system)

Unità Tecnologica: 03.01

Illuminazione canalizzata

Sono costituite da lamelle orizzontali realizzate con materiali riflettenti in grado di indirizzare la luce solare verso il soffitto dell'ambiente dove installate. Sono montate sulla parte alta della finestra e possono essere regolate secondo angoli diversi mediante dispositivi di manovra.

MODALITÀ DI USO CORRETTO:

L'installazione e la regolazione va fatta in considerazione dell'inclinazione delle lamelle rispetto alle condizioni di soleggiamento, dei flussi d'aria di ventilazione, ecc.. Provvedere ad effettuare cicli di pulizia e rimozione di residui e/o macchie mediante l'uso di prodotti detergenti appropriati. Controllare il perfetto funzionamento degli organi di manovra e degli accessori connessi. Per le operazioni più specifiche rivolgersi a personale tecnico specializzato.

ANOMALIE RISCONTRABILI

03.01.07.A01 Alterazione cromatica

Alterazione che si può manifestare attraverso la variazione di uno o più parametri che definiscono il colore: tinta, chiarezza, saturazione. Può evidenziarsi in modo localizzato o in zone più ampie diversamente a secondo delle condizioni.

03.01.07.A02 Corrosione

Decadimento dei materiali metallici a causa della combinazione con sostanze presenti nell'ambiente (ossigeno, acqua, anidride carbonica, ecc.).

03.01.07.A03 Degrado degli organi di manovra

Degrado degli organi di manovra a causa di processi di ossidazione delle parti metalliche ed in particolare di quelle di manovra. Deformazione e relativa difficoltà di movimentazione degli organi di apertura-chiusura.

03.01.07.A04 Deposito superficiale

Accumulo di pulviscolo atmosferico o di altri materiali estranei quali: microrganismi, residui organici, ecc. di spessore variabile, poco coerente e poco aderente al materiale sottostante.

03.01.07.A05 Difetti di illuminazione

Livello scarso di illuminazione negli ambienti e/o spazi aperti.

MANUTENZIONI ESEGUIBILI DALL'UTENTE

03.01.07.I01 Pulizia

Cadenza: ogni mese

Pulizia e rimozione dello sporco e dei depositi superficiali con detergenti idonei.

03.01.07.I02 Regolazione orientamento

Cadenza: quando occorre

Regolazione dell'orientamento rispetto alle condizioni di soleggiamento, dei flussi d'aria di ventilazione, ecc..

Elemento Manutenibile: 03.01.08

Lucernario tubolare (tunnel solare)

Unità Tecnologica: 03.01

Illuminazione canalizzata

Il lucernario tubolare (definito anche tunnel solare) cattura la luce solare dal tetto e la riflette lungo una conduttura altamente riflettente diffondendola nell'ambiente interno.

Tali dispositivi si realizzano quando le finestre non bastano o non c'è possibilità di realizzarle (locali interrati).

Gli elementi costituenti il tunnel solare sono:

- cupola esterna;
- raccordo e tubo flessibile che conduce la luce;
- diffusore della luce con cornice.

MODALITÀ DI USO CORRETTO:

I sistemi di illuminazione a tunnel solare devono essere installati in punti facilmente raggiungibili dalla radiazione solare. Verificare che non vi siano impedimenti all'irraggiamento naturale evitando quindi zone ombreggiate o in prossimità di alberi.

ANOMALIE RISCONTRABILI

03.01.08.A01 Anomalie captatore

Difetti di funzionamento del captatore per cui si verificano malfunzionamenti.

03.01.08.A02 Anomalie guarnizione calotta

Difetti di tenuta della guarnizione della calotta.

03.01.08.A03 Anomalie scossalina

Difetti di ancoraggio della scossalina di tenuta del tunnel.

03.01.08.A04 Deposito superficiale

Accumulo di pulviscolo atmosferico o di altri materiali estranei, di spessore variabile, poco coerente e poco aderente alla superficie del captatore.

03.01.08.A05 Difetti diffusore

Difetti di tenuta del diffusore della luce.

03.01.08.A06 Incrostazioni

Formazione di muschi e licheni sulla superficie dei captatori che sono causa di cali di rendimento.

03.01.08.A07 Difetti di illuminazione

Livello scarso di illuminazione negli ambienti e/o spazi aperti.

Elemento Manutenibile: 03.01.09

Mensole di luce (lightshelf)

Unità Tecnologica: 03.01

Illuminazione canalizzata

Le mensole di luce (dette anche lightshelf) sono costituite da elementi orizzontali disposti in maniera ortogonale rispetto all'asse verticale della finestra; generalmente si sviluppano parte all'interno e parte all'esterno della finestra in modo da catturare al meglio la luce solare (attraverso la superficie orizzontale) e rifletterla all'interno.

Inoltre questo sistema consente anche di evitare i fastidiosi effetti dell'irraggiamento diretto.

MODALITÀ DI USO CORRETTO:

L'installazione delle mensole di luce va eseguita in considerazione della riflessione della luce solare proveniente da elevati angoli rispetto alle condizioni di soleggiamento, dei flussi d'aria di ventilazione, ecc.. Provvedere ad effettuare cicli di pulizia e rimozione di residui e/o macchie che possono compromettere la funzionalità. Controllare il perfetto funzionamento degli organi di manovra e degli accessori connessi. Per le operazioni più specifiche rivolgersi a personale tecnico specializzato.

Per sfruttare al massimo l'effetto delle mensole di luce applicare sulle superfici delle stesse pellicole riflettenti.

ANOMALIE RICONTRABILI

03.01.09.A01 Degrado degli organi di manovra

Degrado degli organi di manovra a causa di processi di ossidazione delle parti metalliche. Deformazione e relativa difficoltà di movimentazione degli organi di apertura-chiusura.

03.01.09.A02 Deposito superficiale

Accumulo di pulviscolo atmosferico o di altri materiali estranei quali: microrganismi, residui organici, ecc. di spessore variabile, poco coerente e poco aderente al materiale sottostante.

03.01.09.A03 Superficie poco riflettente

Superficie poco riflettente dovuta all'usura delle lastre riflettenti.

03.01.09.A04 Difetti di illuminazione

Livello scarso di illuminazione negli ambienti e/o spazi aperti.

MANUTENZIONI ESEGUIBILI DALL'UTENTE

03.01.09.I01 Pulizia

Cadenza: ogni mese

Pulizia e rimozione dello sporco e dei depositi superficiali con detergenti idonei.

Elemento Manutenibile: 03.01.10

Sensore di irraggiamento

Unità Tecnologica: 03.01

Illuminazione canalizzata

Questo sensore serve per la misura della potenza irradiata ed è fissato in molti casi sulla cornice dei moduli di captazione solare. Generalmente è realizzato in silicio del tipo monocristallino e può essere collegato ad un dispositivo di oscuramento del captatore quando si raggiungono determinati e prefissati valori dell'irraggiamento.

MODALITÀ DI USO CORRETTO:

Assicurare in modo stabile (considerare la spinta del vento) il sensore sulla cornice dei moduli di captazione solare; nel montaggio assicurarsi di non recare alcuna ombra sul captatore. Il costruttore deve indicare la tensione del sensore nonché la temperatura ambiente di funzionamento. Verificare il collegamento del sensore alla relativa centralina di elaborazione dei dati rilevati dal sensore stesso.

ANOMALIE RICONTRABILI

03.01.10.A01 Anomalie centralina

Difetti di funzionamento della centralina di elaborazione dei dati inviati dal sensore.

03.01.10.A02 Anomalie connessioni

Difetti di tenuta delle connessioni elettriche centralina-sensore.

03.01.10.A03 Accumuli di polvere

Depositi di polvere sul sensore che inficiano la funzionalità.

03.01.10.A04 Difetti di ancoraggio

Difetti nell'esecuzione dell'ancoraggio del sensore alla relativa struttura.

03.01.10.A05 Sovratensioni

Valori eccessivi della tensione rilevata per cui si verificano malfunzionamenti.

03.01.10.A06 Difetti di stabilità

Perdita delle caratteristiche di stabilità dell'elemento con conseguenti possibili pericoli per gli utenti.

Sensore di temperatura

Unità Tecnologica: 03.01
Illuminazione canalizzata

Il sensore è generalmente utilizzato per la misura della temperatura su superfici piane; ma all'occorrenza può essere utilizzato per la misura della temperatura anche su superfici inclinate come nel caso degli eliostati.

MODALITÀ DI USO CORRETTO:

Prima di fissare il supporto del sensore sul captatore solare pulire accuratamente la superficie ed accertarsi che sia asciutta. Fissare il cavo del sensore alla cornice del modulo e fare in modo che il cavo sia lungo abbastanza per creare un'asola sul fissaggio del secondo supporto necessaria in caso di ispezioni del sensore. Verificare che il cavo vada verso il basso mantenendo il sensore nella parte più in alto del modulo.

ANOMALIE RISCONTRABILI

03.01.11.A01 Anomalie centralina

Difetti di funzionamento della centralina di elaborazione dei dati inviati dal sensore.

03.01.11.A02 Anomalie connessioni

Difetti di tenuta delle connessioni elettriche centralina-sensore.

03.01.11.A03 Accumuli di polvere

Depositi di polvere sul sensore che inficiano la funzionalità.

03.01.11.A04 Difetti di ancoraggio

Difetti nell'esecuzione dell'ancoraggio del sensore alla relativa struttura.

03.01.11.A05 Difetti di stabilità

Perdita delle caratteristiche di stabilità dell'elemento con conseguenti possibili pericoli per gli utenti.

Sensore precipitazioni

Unità Tecnologica: 03.01
Illuminazione canalizzata

Il sensore è generalmente utilizzato per la misura delle precipitazioni meteoriche.

MODALITÀ DI USO CORRETTO:

Assicurare in modo stabile (considerare la spinta del vento) il sensore sulla cornice dei moduli di captazione solare; nel montaggio assicurarsi di non recare alcuna ombra sul captatore. Verificare il collegamento del sensore alla relativa centralina di elaborazione dei dati rilevati dal sensore stesso.

ANOMALIE RISCONTRABILI

03.01.12.A01 Anomalie centralina

Difetti di funzionamento della centralina di elaborazione dei dati inviati dal sensore.

03.01.12.A02 Anomalie connessioni

Difetti di tenuta delle connessioni elettriche centralina-sensore.

03.01.12.A03 Accumuli di polvere

Depositi di polvere sul sensore che inficiano la funzionalità.

03.01.12.A04 Difetti di ancoraggio

Difetti nell'esecuzione dell'ancoraggio del sensore alla relativa struttura.

03.01.12.A05 Difetti di stabilità

Perdita delle caratteristiche di stabilità dell'elemento con conseguenti possibili pericoli per gli utenti.

Elemento Manutenibile: 03.01.13

Sensore vento

Unità Tecnologica: 03.01

Illuminazione canalizzata

Il sensore di vento è lo strumento necessario per monitorare la velocità e la direzione del vento nell'arco del tempo.

MODALITÀ DI USO CORRETTO:

Assicurare in modo stabile (considerare la spinta del vento) il sensore sulla cornice dei moduli di captazione solare; nel montaggio assicurarsi di non recare alcuna ombra sul captatore. Verificare il collegamento del sensore alla relativa centralina di elaborazione dei dati rilevati dal sensore stesso. Il costruttore deve indicare la tensione del sensore nonché la temperatura ambiente di funzionamento.

ANOMALIE RISCONTRABILI

03.01.13.A01 Anomalie centralina

Difetti di funzionamento della centralina di elaborazione dei dati inviati dal sensore.

03.01.13.A02 Anomalie connessioni

Difetti di tenuta delle connessioni elettriche centralina-sensore.

03.01.13.A03 Accumuli di polvere

Depositi di polvere sul sensore che inficiano la funzionalità del sensore stesso.

03.01.13.A04 Difetti di ancoraggio

Difetti nell'esecuzione dell'ancoraggio del sensore alla relativa struttura.

03.01.13.A05 Difetti di stabilità

Perdita delle caratteristiche di stabilità dell'elemento con conseguenti possibili pericoli per gli utenti.

Elemento Manutenibile: 03.01.14

Sistema di regolazione

Unità Tecnologica: 03.01

Illuminazione canalizzata

Il sistema di regolazione e controllo ha la funzione di monitorare, gestire e controllare i componenti dell'impianto nonché di impostarne i parametri di configurazione.

Ogni regolatore deve perciò essere fornito di :

- pulsantiera, nel pannello frontale di ogni regolatore, ci deve essere un gruppo di pulsanti, possibilmente in minimo numero e di uso intuitivo;
- display nel pannello frontale di ogni regolatore, ci deve essere un display alfanumerico, che guida l'utilizzatore nelle operazioni che deve fare; le indicazioni sul display devono essere le più intuitive possibili, per guidare le operazioni da fare.

MODALITÀ DI USO CORRETTO:

I regolatori devono avere in se stessi un sistema di data logger (utile per mostrare chiaramente la storia recente delle sue operazioni); infatti unendo il data logger interno dei regolatori a quello della stazione di controllo, per ogni sottostazione si ha la storia completa di tutto il suo funzionamento ora per ora, giorno per giorno durante tutto l'anno.

Tutto il sistema deve essere immune da interferenze elettriche esterne, anche se la rete è realizzata utilizzando normalissimi cavi. Tutte le operazioni di controllo, configurazione e taratura devono essere possibili operando solo sul regolatore stesso, usando esclusivamente qualche attrezzo semplice come un cacciavite.

ANOMALIE RISCONTRABILI

03.01.14.A01 Anomalie software

Difetti di funzionamento del software che gestisce l'unità di controllo.

03.01.14.A02 Difetti di segnalazione

Difetti del sistema di segnalazione allarmi dovuti a difetti delle spie luminose.

03.01.14.A03 Difetti di tenuta morsetti

Difetti di funzionamento e di tenuta dei morsetti di connessione del pannello alla centrale di controllo e segnalazione.

03.01.14.A04 Incrostazioni

Accumulo di depositi vari (polvere, ecc.) sugli apparecchi.

03.01.14.A05 Perdite di tensione

Riduzione della tensione di alimentazione principale che provoca malfunzionamenti.

03.01.14.A06 Difetti di stabilità

Perdita delle caratteristiche di stabilità dell'elemento con conseguenti possibili pericoli per gli utenti.

Elemento Manutenibile: 03.01.15

Struttura di supporto in acciaio

Unità Tecnologica: 03.01

Illuminazione canalizzata

Sono le strutture che consentono l'ancoraggio del sistema di captazione alle coperture su cui sono montati e/o al terreno. Generalmente sono realizzate assemblando profili metallici in acciaio zincato o in alluminio anodizzato in grado di limitare gli effetti causati dalla corrosione.

MODALITÀ DI USO CORRETTO:

La struttura di sostegno deve essere in grado di resistere ad eventuali carichi e a particolari condizioni climatiche quali neve, vento, fenomeni sismici senza provocare danni a persone o cose e deve garantire la salvaguardia dell'intero apparato.

ANOMALIE RISCONTRABILI

03.01.15.A01 Corrosione

Fenomeni di corrosione degli elementi metallici.

03.01.15.A02 Deformazione

Cambiamento della forma iniziale con imbarcamento degli elementi e relativa irregolarità della sovrapposizione degli stessi.

03.01.15.A03 Difetti di montaggio

Difetti nella posa in opera degli elementi (difetti di raccordo, di giunzione, di assemblaggio).

03.01.15.A04 Difetti di serraggio

Difetti di serraggio degli elementi di sostegno delle celle.

03.01.15.A05 Fessurazioni, microfessurazioni

Incrinature localizzate interessanti lo spessore degli elementi.

03.01.15.A06 Difetti di stabilità

Perdita delle caratteristiche di stabilità dell'elemento con conseguenti possibili pericoli per gli utenti.

Elemento Manutenibile: 03.01.16

Tenda solare

Unità Tecnologica: 03.01

Illuminazione canalizzata

Si tratta di un dispositivo di schermo per il controllo della luce solare che viene collocato sulla superficie del captatore solare. Queste schermature sono generalmente costituite da lamelle riflettenti fisse o orientabili realizzate in materiale diverso.

MODALITÀ DI USO CORRETTO:

L'installazione e la regolazione delle schermature va fatta in considerazione dell'inclinazione delle lamelle rispetto alle condizioni di soleggiamento, dei flussi d'aria di ventilazione, ecc.. Provvedere ad effettuare cicli di pulizia e rimozione di residui e/o macchie che possono compromettere la funzionalità degli schermi mediante l'uso di prodotti detergenti appropriati. Controllare il perfetto funzionamento degli organi di manovra e degli accessori connessi. Per le operazioni più specifiche rivolgersi a personale tecnico specializzato.

ANOMALIE RISCONTRABILI

03.01.16.A01 Alterazione cromatica

Alterazione che si può manifestare attraverso la variazione di uno o più parametri che definiscono il colore: tinta, chiarezza, saturazione. Può evidenziarsi in modo localizzato o in zone più ampie diversamente a secondo delle condizioni.

03.01.16.A02 Corrosione

Decadimento dei materiali metallici a causa della combinazione con sostanze presenti nell'ambiente (ossigeno, acqua, anidride carbonica, ecc.).

03.01.16.A03 Degrado degli organi di manovra

Degrado degli organi di manovra a causa di processi di ossidazione delle parti metalliche ed in particolare di quelle di manovra. Deformazione e relativa difficoltà di movimentazione degli organi di apertura-chiusura.

03.01.16.A04 Deposito superficiale

Accumulo di pulviscolo atmosferico o di altri materiali estranei quali: microrganismi, residui organici, ecc. di spessore variabile, poco coerente e poco aderente al materiale sottostante.

03.01.16.A05 Perdita di materiale

Mancanza di parti e di piccoli elementi in seguito ad eventi traumatici.

03.01.16.A06 Difetti di stabilità

Perdita delle caratteristiche di stabilità dell'elemento con conseguenti possibili pericoli per gli utenti.

MANUTENZIONI ESEGUIBILI DALL'UTENTE

03.01.16.I01 Pulizia

Cadenza: ogni mese

Pulizia e rimozione dello sporco e dei depositi superficiali con detergenti idonei.

Elemento Manutenibile: 03.01.17

Valvola taglia luce

Unità Tecnologica: 03.01

Illuminazione canalizzata

La valvola taglia luce ha la funzione di controllare la quantità di luce da convogliare nel diffusore; questa valvola viene generalmente utilizzata quando il sistema di diffusione della luce solare è accompagnato da un sistema di luce artificiale.

MODALITÀ DI USO CORRETTO:

Verificare il corretto funzionamento della valvola taglia luce per evitare abbagliamenti. Verificare il corretto funzionamento dei sensori di apertura e chiusura della valvola.

ANOMALIE RISCONTRABILI

03.01.17.A01 Anomalie sensore

Difetti di funzionamento dei sensori di illuminamento.

03.01.17.A02 Anomalie sistema di controllo

Difetti di funzionamento o avarie del sistema di controllo di apertura e chiusura delle valvole.

03.01.17.A03 Anomalie valvole

Difetti di funzionamento dei dispositivi di movimentazione delle valvole.

03.01.17.A04 Depositi superficiali

Accumuli di materiale di risulta sui dispositivi di movimentazione delle valvole.

03.01.17.A05 Difetti di stabilità

Perdita delle caratteristiche di stabilità dell'elemento con conseguenti possibili pericoli per gli utenti.

MANUTENZIONI ESEGUIBILI DALL'UTENTE

03.01.17.I01 Pulizia

Cadenza: ogni 3 mesi

Pulizia e rimozione dello sporco e dei depositi superficiali con detergenti idonei.

Impianto elettrico

L'impianto elettrico, nel caso di edifici per civili abitazioni, ha la funzione di addurre, distribuire ed erogare energia elettrica. Per potenze non superiori a 50 kW l'ente erogatore fornisce l'energia in bassa tensione mediante un gruppo di misura; da quest'ultimo parte una linea primaria che alimenta i vari quadri delle singole utenze. Dal quadro di zona parte la linea secondaria che deve essere sezionata (nel caso di edifici per civili abitazioni) in modo da avere una linea per le utenze di illuminazione e l'altra per le utenze a maggiore assorbimento ed evitare così che salti tutto l'impianto in caso di corti circuiti. La distribuzione principale dell'energia avviene con cavi posizionati in apposite canalette; la distribuzione secondaria avviene con conduttori inseriti in apposite guaine di protezione (di diverso colore: il giallo-verde per la messa a terra, il blu per il neutro, il marrone-grigio per la fase). L'impianto deve essere progettato secondo le norme CEI vigenti per assicurare una adeguata protezione.

ELEMENTI MANUTENIBILI DELL'UNITÀ TECNOLOGICA:

- 03.02.01 Alternatore
- 03.02.02 Barre in rame
- 03.02.03 Canalizzazioni in PVC
- 03.02.04 Contatore di energia
- 03.02.05 Contattore
- 03.02.06 Disgiuntore di rete
- 03.02.07 Dispositivi di controllo della luce (dimmer)
- 03.02.08 Fusibili
- 03.02.09 Gruppi di continuità
- 03.02.10 Gruppi elettrogeni
- 03.02.11 Interruttori
- 03.02.12 Motori
- 03.02.13 Pettini di collegamento in rame
- 03.02.14 Presa interbloccata
- 03.02.15 Prese e spine
- 03.02.16 Quadri di bassa tensione
- 03.02.17 Quadri di media tensione
- 03.02.18 Relè a sonde
- 03.02.19 Relè termici
- 03.02.20 Sezionatore
- 03.02.21 Sistemi di cablaggio
- 03.02.22 Trasformatori a secco
- 03.02.23 Trasformatori in liquido isolante
- 03.02.24 Terminali ad alta capienza
- 03.02.25 Torretta a scomparsa

Alternatore

Unità Tecnologica: 03.02**Impianto elettrico**

L'alternatore è un dispositivo elettrico che trasforma energia meccanica in energia elettrica a corrente alternata.

Gli alternatori sono costituiti da due parti fondamentali, una fissa e l'altra rotante, dette rispettivamente statore e rotore, su cui sono disposti avvolgimenti di rame isolati. I due avvolgimenti si dicono induttore e indotto; a seconda del tipo di alternatore l'induttore può essere disposto sul rotore e l'indotto sullo statore e viceversa.

Quando una delle due parti (indotto o induttore) entra in rotazione si genera (per il fenomeno dell'induzione elettromagnetica) una corrente elettrica nell'indotto che viene raccolta dalle spazzole e da queste trasmessa agli utilizzatori.

MODALITÀ DI USO CORRETTO:

Evitare di aprire i dispositivi dei motori in caso di malfunzionamenti. Rivolgersi a personale specializzato e togliere l'alimentazione per evitare folgorazioni.

ANOMALIE RISCONTRABILI

03.02.01.A01 Anomalie avvolgimenti

Difetti di isolamento degli avvolgimenti.

03.02.01.A02 Anomalie cuscinetti

Difetti di funzionamento dei cuscinetti.

03.02.01.A03 Difetti elettromagneti

Difetti di funzionamento degli elettromagneti.

03.02.01.A04 Mancanza certificazione ecologica

Mancanza o perdita delle caratteristiche ecologiche dell'elemento.

03.02.01.A05 Surriscaldamento

Eccessivo livello della temperatura per cui si verifica il blocco dei cuscinetti.

Barre in rame

Unità Tecnologica: 03.02**Impianto elettrico**

Le barre in rame si utilizzano per realizzare sistemi di distribuzione con portata elevata quando è necessario alimentare in maniera pratica e veloce vari moduli. Infatti la caratteristica di questo tipo di connessioni è quella di avere un particolare profilo (generalmente a C) che consente l'innesto dei vari moduli da connettere in maniera sicura e veloce.

MODALITÀ DI USO CORRETTO:

Evitare i contatti diretti con le barre e verificare che siano protette in modo adeguato. Rivolgersi a personale specializzato e togliere l'alimentazione per evitare folgorazioni.

ANOMALIE RISCONTRABILI

03.02.02.A01 Difetti serraggi

Difetti di funzionamento degli elementi di serraggio barre/moduli da collegare.

03.02.02.A02 Mancanza certificazione ecologica

Mancanza o perdita delle caratteristiche ecologiche dell'elemento.

03.02.02.A03 Surriscaldamento

Eccessivo livello della temperatura dei quadri dove sono alloggiati i moduli di connessione per cui si verificano corti circuiti.

Canalizzazioni in PVC

Unità Tecnologica: 03.02

Impianto elettrico

Le "canalette" sono tra gli elementi più semplici per il passaggio dei cavi elettrici; sono generalmente realizzate in PVC e devono essere conformi alle prescrizioni di sicurezza delle norme CEI (dovranno essere dotate di marchio di qualità o certificate secondo le disposizioni di legge).

MODALITÀ DI USO CORRETTO:

Le canalizzazioni in PVC possono essere facilmente distinguibili a seconda del colore dei tubi protettivi che possono essere in:

- serie pesante (colore nero): impiegati in pavimenti e in tutte quelle applicazioni nelle quali è richiesta una particolare resistenza meccanica;
- serie leggera (colore cenere): impiegati in tutte le applicazioni nelle quali non è richiesta una particolare resistenza meccanica.

ANOMALIE RISCONTRABILI

03.02.03.A01 Deformazione

Variatione geometriche e morfologiche dei profili e degli elementi per fenomeni di ritiro quali imbarcamento, svergolamento, ondulazione.

03.02.03.A02 Fessurazione

Formazione di soluzioni di continuità nel materiale con distacco macroscopico delle parti.

03.02.03.A03 Fratturazione

Formazione di soluzioni di continuità nel materiale con o senza spostamento delle parti.

03.02.03.A04 Mancanza certificazione ecologica

Mancanza o perdita delle caratteristiche ecologiche dell'elemento.

03.02.03.A05 Non planarità

Uno o più elementi possono presentarsi non perfettamente complanari rispetto al sistema.

Contatore di energia

Unità Tecnologica: 03.02

Impianto elettrico

Il contatore di energia è un dispositivo che consente la contabilizzazione dell'energia e la misura dei principali parametri elettrici ; questi dati possono essere visualizzati attraverso un display LCD retroilluminato.

MODALITÀ DI USO CORRETTO:

Tutte le eventuali operazioni, dopo aver tolto la tensione, devono essere effettuate con personale qualificato e dotato di idonei dispositivi di protezione individuali quali guanti e scarpe isolanti.

ANOMALIE RISCONTRABILI

03.02.04.A01 Anomalie display

Difetti di funzionamento del display di segnalazione.

03.02.04.A02 Corti circuiti

Difetti di funzionamento dovuti a corti circuiti.

03.02.04.A03 Difetti delle connessioni

Difetti delle connessioni elettriche.

Contattore

Unità Tecnologica: 03.02

Impianto elettrico

È un apparecchio meccanico di manovra che funziona in ON/OFF ed è comandato da un elettromagnete. Il contattore si chiude quando la bobina dell'elettromagnete è alimentata e, attraverso i poli, crea il circuito tra la rete di alimentazione e il ricevitore. Le parti mobili dei poli e dei contatti ausiliari sono comandati dalla parte mobile dell'elettromagnete che si sposta nei seguenti casi:

- per rotazione, ruotando su un asse;
- per traslazione, scivolando parallelamente sulle parti fisse;
- con un movimento di traslazione-rotazione.

Quando la bobina è posta fuori tensione il circuito magnetico si smagnetizza e il contattore si apre a causa:

- delle molle di pressione dei poli e della molla di ritorno del circuito magnetico mobile;
- della gravità.

MODALITÀ DI USO CORRETTO:

Il contattore rende possibile:

- interrompere grandi correnti monofase o polifase operando su un ausiliario di comando attraversato da bassa corrente;
- garantire sia il servizio ad intermittenza che quello continuo;
- realizzare a distanza un comando manuale o automatico per mezzo di cavi di piccola sezione;
- aumentare i posti di comando collocandoli vicino all'operatore.

Altri vantaggi del contattore sono: la robustezza e l'affidabilità in quanto non contiene meccanismi delicati; è adattabile velocemente e facilmente alla tensione di alimentazione del circuito di comando; in caso di interruzione della corrente assicura, attraverso un comando con pulsanti ad impulso, la sicurezza del personale contro gli avviamenti intempestivi; se non sono state prese le opportune precauzioni, agevola la distribuzione dei posti di arresto di emergenza e di asservimento impedendo la messa in moto dell'apparecchio; protegge il ricevitore dalle cadute di tensione consistenti.

ANOMALIE RICONTRABILI

03.02.05.A01 Anomalie della bobina

Difetti di funzionamento della bobina di avvolgimento.

03.02.05.A02 Anomalie del circuito magnetico

Difetti di funzionamento del circuito magnetico mobile.

03.02.05.A03 Anomalie dell'elettromagnete

Vibrazioni dell'elettromagnete del contattore dovute ad alimentazione non idonea.

03.02.05.A04 Anomalie della molla

Difetti di funzionamento della molla di ritorno.

03.02.05.A05 Anomalie delle viti serrafili

Difetti di tenuta delle viti serrafilo.

03.02.05.A06 Difetti dei passacavo

Difetti di tenuta del coperchio passacavi.

03.02.05.A07 Mancanza certificazione ecologica

Mancanza o perdita delle caratteristiche ecologiche dell'elemento.

03.02.05.A08 Rumorosità

Eccessivo livello del rumore dovuto ad accumuli di polvere sulle superfici.

Disgiuntore di rete

Unità Tecnologica: 03.02

Impianto elettrico

La funzione del disgiuntore è quella di disinserire la tensione nell'impianto elettrico al fine di eliminare campi elettromagnetici. Durante la notte quando non è in funzione alcun apparecchio elettrico collegato alla linea del disgiuntore si otterrà una riduzione totale dei campi elettrici e magnetici perturbativi. Per ripristinare la tensione sarà sufficiente che anche un solo apparecchio collegato alla rete faccia richiesta di corrente.

MODALITÀ DI USO CORRETTO:

Montare il disgiuntore di rete e fare il test di funzionamento. Spegnerne tutte le luci e gli apparecchi nel circuito elettrico rilevante (compresi tutti gli apparecchi in standby quali tv, stereo, ecc.); a questo punto attivare il disgiuntore di rete che nel giro di 2-3 secondi dovrebbe disgiungere ovvero “mettere fuori tensione” il circuito interessato dalla rete di alimentazione elettrica. L'attivazione del disgiuntore è segnalata dall'accensione di un LED verde.

ANOMALIE RISCONTRABILI

03.02.06.A01 Anomalie dei contatti ausiliari

Difetti di funzionamento dei contatti ausiliari.

03.02.06.A02 Anomalie led

Difetti di funzionamento dei led di segnalazione.

03.02.06.A03 Anomalie delle molle

Difetti di funzionamento delle molle.

03.02.06.A04 Anomalie degli sganciatori

Difetti di funzionamento degli sganciatori di apertura e chiusura.

03.02.06.A05 Campi elettromagnetici

Livello eccessivo dell'inquinamento elettromagnetico per cui si verificano malfunzionamenti.

03.02.06.A06 Corto circuiti

Corto circuiti dovuti a difetti nell'impianto di messa a terra, a sbalzi di tensione (sovraccarichi) o ad altro.

03.02.06.A07 Difetti delle connessioni

Difetti di serraggio delle connessioni in entrata ed in uscita dai sezionatori.

03.02.06.A08 Difetti ai dispositivi di manovra

Difetti agli interruttori dovuti all'eccessiva polvere presente all'interno delle connessioni o alla presenza di umidità ambientale o di condensa.

03.02.06.A09 Difetti di taratura

Difetti di taratura dei contattori, di collegamento o di taratura della protezione.

03.02.06.A10 Mancanza certificazione ecologica

Mancanza o perdita delle caratteristiche ecologiche dell'elemento.

03.02.06.A11 Surriscaldamento

Surriscaldamento che può provocare difetti di protezione e di isolamento. Può essere dovuto da ossidazione delle masse metalliche.

Elemento Manutenibile: 03.02.07

Dispositivi di controllo della luce (dimmer)

Unità Tecnologica: 03.02

Impianto elettrico

Il dimmer è un dispositivo che consente di regolare e controllare elettronicamente la potenza assorbita da un carico (limitandola a piacimento).

Attualmente in commercio esistono numerosi tipi di dimmer da quelli usati semplici da utilizzare in casa per la regolazione di una singola lampada a quelli che regolano l'intensità luminosa di interi apparati come quelli presenti in grandi complessi (sale ristoranti, teatri, ecc.). I dimmer possono essere dotati di dispositivi meccanici od elettronici che ne permettono la calibrazione.

MODALITÀ DI USO CORRETTO:

Tutte le eventuali operazioni, dopo aver tolto la tensione, devono essere effettuate con personale qualificato e dotato di idonei dispositivi di protezione individuali quali guanti e scarpe isolanti.

I comandi devono essere posizionati in modo da essere facilmente individuabili e quindi di facile utilizzo.

ANOMALIE RISCONTRABILI

03.02.07.A01 Anomalie comandi

Difetti di funzionamento dei dispositivi di regolazione e controllo.

03.02.07.A02 Mancanza certificazione ecologica

Mancanza o perdita delle caratteristiche ecologiche dell'elemento.

03.02.07.A03 Ronzio

Ronzii causati dall'induttore in caso di carichi pesanti.

03.02.07.A04 Sgancio tensione

Sgancio saltuario dell'interruttore magnetotermico in caso di utilizzo di dimmer a sfioramento.

Elemento Manutenibile: 03.02.08

Fusibili

Unità Tecnologica: 03.02

Impianto elettrico

I fusibili realizzano una protezione fase per fase con un grande potere di interruzione a basso volume e possono essere installati o su appositi supporti (porta-fusibili) o in sezionatori porta-fusibili al posto di manicotti o barrette. Si classificano in due categorie:

- fusibili "distribuzione" tipo gG: proteggono sia contro i corto-circuiti sia contro i sovraccarichi i circuiti che non hanno picchi di corrente elevati, come i circuiti resistivi; devono avere un carico immediatamente superiore alla corrente di pieno carico del circuito protetto;
- fusibili "motore" tipo aM: proteggono contro i corto-circuiti i circuiti sottoposti ad elevati picchi di corrente, sono fatti in maniera tale che permettono ai fusibili aM di far passare queste sovracorrenti rendendoli non adatti alla protezione contro i sovraccarichi; una protezione come questa deve essere fornita di un altro dispositivo quale il relè termico; devono avere un carico immediatamente superiore alla corrente di pieno carico del circuito protetto.

MODALITÀ DI USO CORRETTO:

L'utente deve verificare che i fusibili installati siano idonei rispetto all'impianto. Verificare che i fusibili siano installati correttamente in modo da evitare guasti all'impianto.

ANOMALIE RISCONTRABILI

03.02.08.A01 Depositi vari

Accumuli di polvere all'interno delle connessioni.

03.02.08.A02 Difetti di funzionamento

Anomalie nel funzionamento dei fusibili dovuti ad erronca posa degli stessi sui porta-fusibili.

03.02.08.A03 Mancanza certificazione ecologica

Mancanza o perdita delle caratteristiche ecologiche dell'elemento.

03.02.08.A04 Umidità

Presenza di umidità ambientale o di condensa.

Elemento Manutenibile: 03.02.09

Gruppi di continuità

Unità Tecnologica: 03.02

Impianto elettrico

I gruppi di continuità dell'impianto elettrico consentono di alimentare circuiti utilizzatori in assenza di alimentazione da rete per le utenze che devono sempre essere garantite; l'energia viene prelevata da quella raccolta in una batteria che il sistema ricarica durante la presa di energia dalla rete pubblica. Si dividono in impianti soccorritori in corrente continua e soccorritori in corrente alternata con inverter. Gli utilizzatori più comuni sono: dispositivi di sicurezza e allarme, impianti di illuminazione di emergenza, impianti di elaborazione dati. I gruppi di continuità sono formati da:

- trasformatore di ingresso (isola l'apparecchiatura dalla rete di alimentazione);
- raddrizzatore (durante il funzionamento in rete trasforma la tensione alternata che esce dal trasformatore di ingresso in tensione continua, alimentando, quindi, il caricabatteria e l'inverter);
- caricabatteria (in presenza di tensione in uscita dal raddrizzatore ricarica la batteria di accumulatori dopo un ciclo di scarica parziale e/o totale);

- batteria di accumulatori (forniscono, per il periodo consentito dalla sua autonomia, tensione continua all'inverter nell'ipotesi si verifichi un black-out);
- invertitore (trasforma la tensione continua del raddrizzatore o delle batterie in tensione alternata sinusoidale di ampiezza e frequenza costanti);
- commutatori (consentono di intervenire in caso siano necessarie manutenzioni senza perdere la continuità di alimentazione).

MODALITÀ DI USO CORRETTO:

Tutte le eventuali operazioni, dopo aver tolto tensione alla macchina, devono essere effettuate con personale qualificato e dotato di idonei dispositivi di protezione individuali quali guanti e scarpe isolanti. Nel locale dove è installato il motore deve essere presente un cartello sul quale sono riportate le azioni da compiere in caso di emergenza su persone colpite da folgorazione.

ANOMALIE RISCONTRABILI

03.02.09.A01 Corto circuiti

Corti circuiti dovuti a difetti nell'impianto di messa a terra, a sbalzi di tensione (sovraccarichi) o ad altro.

03.02.09.A02 Difetti agli interruttori

Difetti agli interruttori magnetotermici e differenziali dovuti all'eccessiva polvere presente all'interno delle connessioni o alla presenza di umidità ambientale o di condensa.

03.02.09.A03 Difetti di taratura

Difetti di taratura dei contattori, di collegamento o di taratura della protezione.

03.02.09.A04 Mancanza certificazione ecologica

Mancanza o perdita delle caratteristiche ecologiche dell'elemento.

03.02.09.A05 Surriscaldamento

Surriscaldamento che può provocare difetti di protezione e di isolamento. Può essere dovuto da ossidazione delle masse metalliche.

Elemento Manutenibile: 03.02.10

Gruppi elettrogeni

Unità Tecnologica: 03.02

Impianto elettrico

Si utilizzano per produrre energia elettrica necessaria ad alimentare servizi di produzione e/o di sicurezza; il loro funzionamento è basato su un sistema abbinato motore diesel-generatore elettrico. All'accrescere della potenza il gruppo elettrogeno si può raffreddare ad aria o ad acqua.

MODALITÀ DI USO CORRETTO:

Le caratteristiche fondamentali del gruppo elettrogeno sono, relativamente al motore:

- potenza erogata e di emergenza (stand by);
- potenza attiva;
- numero di giri al minuto;
- tensione.

I dati tecnici devono indicare:

- tipo;
- ciclo termodinamico;
- tipo di iniezione e di aspirazione;
- numero dei cilindri;
- giri del motore;
- tipo di raffreddamento;
- consumo specifico di carburante e di lubrificante.

Caratteristiche fondamentali del generatore:

- numero di poli;
- collegamento elettrico degli avvolgimenti;
- numero delle fasi;
- sovratemperatura ammessa;
- grado di protezione;
- tipo di raffreddamento;

- velocità di fuga;
- distorsione della forma d'onda.

Un quadro elettrico di intervento automatico è indispensabile per la connessione e il funzionamento in parallelo alla rete.

ANOMALIE RISCONTRABILI

03.02.10.A01 Corto circuiti

Corto circuiti dovuti a difetti nell'impianto di messa a terra, a sbalzi di tensione (sovraccarichi) o ad altro.

03.02.10.A02 Difetti agli interruttori

Difetti agli interruttori magnetotermici e differenziali dovuti all'eccessiva polvere presente all'interno delle connessioni o alla presenza di umidità ambientale o di condensa.

03.02.10.A03 Difetti di taratura

Difetti di taratura dei contattori, di collegamento o di taratura della protezione.

03.02.10.A04 Mancanza certificazione ecologica

Mancanza o perdita delle caratteristiche ecologiche dell'elemento.

03.02.10.A05 Rumorosità

Eccessivo livello del rumore prodotto durante il funzionamento.

03.02.10.A06 Surriscaldamento

Surriscaldamento che può provocare difetti di protezione e di isolamento. Può essere dovuto a ossidazione delle masse metalliche.

Elemento Manutenibile: 03.02.11

Interruttori

Unità Tecnologica: 03.02

Impianto elettrico

Gli interruttori generalmente utilizzati sono del tipo ad interruzione in esafluoruro di zolfo con pressione relativa del SF6 di primo riempimento a 20 °C uguale a 0,5 bar. Gli interruttori possono essere dotati dei seguenti accessori:

- comando a motore carica molle;
- sganciatore di apertura;
- sganciatore di chiusura;
- contamanovre meccanico;
- contatti ausiliari per la segnalazione di aperto-chiuso dell'interruttore.

MODALITÀ DI USO CORRETTO:

Tutte le eventuali operazioni, dopo aver tolto la tensione, devono essere effettuate con personale qualificato e dotato di idonei dispositivi di protezione individuali quali guanti e scarpe isolanti. Gli interruttori devono essere posizionati in modo da essere facilmente individuabili e quindi di facile utilizzo; la distanza dal pavimento di calpestio deve essere di 17,5 cm se la presa è a parete, di 7 cm se è in canalina, 4 cm se da torretta, 100-120 cm nei locali di lavoro. I comandi luce sono posizionati in genere a livello maniglie porte. Il comando meccanico dell'interruttore dovrà essere garantito per almeno 10.000 manovre.

ANOMALIE RISCONTRABILI

03.02.11.A01 Anomalie dei contatti ausiliari

Difetti di funzionamento dei contatti ausiliari.

03.02.11.A02 Anomalie delle molle

Difetti di funzionamento delle molle.

03.02.11.A03 Anomalie degli sganciatori

Difetti di funzionamento degli sganciatori di apertura e chiusura.

03.02.11.A04 Corto circuiti

Corto circuiti dovuti a difetti nell'impianto di messa a terra, a sbalzi di tensione (sovraccarichi) o ad altro.

03.02.11.A05 Difetti agli interruttori

Difetti agli interruttori magnetotermici e differenziali dovuti all'eccessiva polvere presente all'interno delle connessioni o alla presenza di umidità ambientale o di condensa.

03.02.11.A06 Difetti di taratura

Difetti di taratura dei contattori, di collegamento o di taratura della protezione.

03.02.11.A07 Disconnessione dell'alimentazione

Disconnessione dell'alimentazione dovuta a difetti di messa a terra, di sovraccarico di tensione di alimentazione, di corto circuito imprevisto.

03.02.11.A08 Mancanza certificazione ecologica

Mancanza o perdita delle caratteristiche ecologiche dell'elemento.

03.02.11.A09 Surriscaldamento

Surriscaldamento che può provocare difetti di protezione e di isolamento. Può essere dovuto da ossidazione delle masse metalliche.

Elemento Manutenibile: 03.02.12

Motori

Unità Tecnologica: 03.02

Impianto elettrico

Le parti principali di un motore sono lo statore (induttore) e il rotore (indotto).

Lo statore è la parte fissa del motore formata da un'armatura in ghisa che contiene una corona di lamierini molto sottili in acciaio al silicio isolati tra loro da ossidazione o vernice isolante. Gli avvolgimenti dello statore che devono innescare il campo rotante (tre in caso di motore trifase) sono collocati negli appositi incastri di cui sono forniti i lamierini. Ognuno degli avvolgimenti è fatto di varie bobine che si accoppiano tra loro definendo il numero di coppie di poli del motore e, di conseguenza, la velocità di rotazione.

Il rotore è la parte mobile del motore formata da un impilaggio di lamierini sottili isolati tra loro e che compongono un cilindro inchiodato sull'albero del motore. Il rotore può essere dei tipi di seguito descritti.

A gabbia di scoiattolo. Sulla parte esterna del cilindro sono posizionati degli incastri su cui si dispongono dei conduttori collegati ad ognuna delle estremità da una corona metallica e su cui si esercita la coppia motore generata dal campo rotante. I conduttori sono inclinati di poco verso l'esterno per fare in modo che la coppia sia regolare, questo conferisce al rotore il tipico aspetto di una gabbia di scoiattolo. Nei motori di piccole dimensioni la gabbia è un pezzo unico fatta di alluminio iniettato sotto pressione; anche le alette di raffreddamento sono colate in questo modo e formano un corpo unico con il rotore. La coppia di avviamento di questi motori è bassa e la corrente assorbita alla messa sotto tensione è molto maggiore rispetto alla corrente nominale.

A doppia gabbia. È il rotore più diffuso; è formato da due gabbie concentriche: una esterna con resistenza maggiore e una interna con resistenza minore. All'inizio dell'avviamento, le correnti indotte si oppongono alla penetrazione del flusso nella gabbia interna perché questo ha una frequenza elevata. La coppia prodotta dalla gabbia esterna resistente è elevata e lo spunto di corrente ridotto. A fine avviamento si ha una diminuzione della frequenza del rotore e, di conseguenza, è più agevole il passaggio del flusso attraverso la gabbia interna. Il motore, quindi, agisce come se fosse formato da una sola gabbia poco resistente. In regime stabilito la velocità è inferiore solo di poco a quella del motore a gabbia singola.

A gabbia resistente - Sono molto diffusi, soprattutto in gabbia singola. Di solito la gabbia è racchiusa tra due anelli in inox resistente. Questi motori, alcuni dei quali sono moto-ventilati, hanno un rendimento meno buono e la variazione di velocità si può ottenere soltanto agendo sulla tensione. Hanno, però, una buona coppia di avviamento.

Sbobinato (rotore ad anelli). Degli avvolgimenti uguali a quelli dello statore sono collocati negli incastri alla periferia del rotore che, di solito, è trifase. L'estremità di ogni avvolgimento è collegata ad un punto comune (accoppiamento a stella). Le estremità libere o si collegano ad un'interfaccia centrifuga o a tre anelli in rame, isolati e integrati al rotore. Su questi anelli si muovono delle spazzole in grafite collegate direttamente al dispositivo di avviamento. In base al valore delle resistenze inserite nel circuito rotorico, questo tipo di motore può sviluppare una coppia di avviamento che può arrivare fino ad oltre 2,5 volte la coppia nominale. Il picco di corrente all'avviamento è uguale a quello della coppia.

MODALITÀ DI USO CORRETTO:

Evitare di aprire i dispositivi dei motori in caso di malfunzionamenti. Rivolgersi a personale specializzato e togliere l'alimentazione per evitare folgorazioni. Evitare inoltre di posizionare i motori in prossimità di possibili contatti con liquidi.

ANOMALIE RISCONTRABILI

03.02.12.A01 Anomalie del rotore

Difetti di funzionamento del rotore.

03.02.12.A02 Aumento della temperatura

Valori eccessivi della temperatura ambiente che causano malfunzionamenti.

03.02.12.A03 Difetti del circuito di ventilazione

Anomalie nel funzionamento del circuito di ventilazione.

03.02.12.A04 Difetti delle guarnizioni

Difetti di tenuta delle guarnizioni.

03.02.12.A05 Difetti di marcia

Difetti nella marcia del motore per cui si verificano continui arresti e ripartenze.

03.02.12.A06 Difetti di serraggio

Difetti di tenuta dei serraggi dei vari bulloni.

03.02.12.A07 Difetti dello statore

Difetti di funzionamento dello statore.

03.02.12.A08 Mancanza certificazione ecologica

Mancanza o perdita delle caratteristiche ecologiche dell'elemento.

03.02.12.A09 Rumorosità

Eccessivo livello del rumore prodotto durante il funzionamento.

03.02.12.A10 Sovraccarico

Eccessivo valore della tensione utilizzata per singolo apparecchio.

Elemento Manutenibile: 03.02.13

Pettini di collegamento in rame

Unità Tecnologica: 03.02

Impianto elettrico

I pettini sono costituiti da elementi modulari in rame che permettono di realizzare l'alimentazione degli interruttori modulari sfruttando il morsetto plug-in che consente l'innesto dei vari moduli da connettere in maniera sicura e veloce senza ricorrere al tradizionale cablaggio con conduttori.

MODALITÀ DI USO CORRETTO:

Evitare i contatti diretti con le barre e verificare che siano protette in modo adeguato. Rivolgersi a personale specializzato e togliere l'alimentazione per evitare folgorazioni.

ANOMALIE RICONTRABILI

03.02.13.A01 Difetti serraggi

Difetti di funzionamento degli elementi di serraggio barre/moduli da collegare.

03.02.13.A02 Mancanza certificazione ecologica

Mancanza o perdita delle caratteristiche ecologiche dell'elemento.

03.02.13.A03 Surriscaldamento

Eccessivo livello della temperatura dei quadri dove sono alloggiati i moduli di connessione per cui si verificano corti circuiti.

Elemento Manutenibile: 03.02.14

Presca interbloccata

Unità Tecnologica: 03.02

Impianto elettrico

La presa con interruttore di blocco è una presa dotata di un dispositivo di comando fisicamente connesso con un blocco meccanico (asta di interblocco) che impedisce la manovra di chiusura del dispositivo stesso, qualora la spina non sia inserita nella presa e, successivamente impedisce l'estrazione della spina con il dispositivo in posizione di chiusura. In pratica le manovre di inserzione e disinserzione possono avvenire solamente con la presa fuori tensione. Il dispositivo di comando è costituito da un interruttore di manovra sezionatore, non manovra rotativa.

MODALITÀ DI USO CORRETTO:

La Norma CEI 64-8 prescrive l'obbligo delle prese interbloccate per correnti superiori a 16 A nei luoghi di pubblico spettacolo e intrattenimento. Per gli altri ambienti, in generale, la norma CEI 64-8 richiede che per le prese a spina, aventi corrente nominale superiore a 16 A, siano dotate di un dispositivo di comando. L'obbligo normativo di

interblocco di tale dispositivo resta però solo per i luoghi di pubblico spettacolo e di intrattenimento in modo che la spina non possa essere disinserita dalla presa fissa mentre i contatti sono in tensione, né possa essere disinserita mentre il dispositivo di interruzione è in posizione di chiuso.

ANOMALIE RISCONTRABILI

03.02.14.A01 Corto circuiti

Corto circuiti dovuti a difetti nell'impianto di messa a terra, a sbalzi di tensione (sovraccarichi) o ad altro.

03.02.14.A02 Difetti agli interruttori

Difetti agli interruttori magnetotermici e differenziali dovuti all'eccessiva polvere presente all'interno delle connessioni o alla presenza di umidità ambientale o di condensa.

03.02.14.A03 Difetti di taratura

Difetti di taratura dei contattori, di collegamento o di taratura della protezione.

03.02.14.A04 Disconnessione dell'alimentazione

Disconnessione dell'alimentazione dovuta a difetti di messa a terra, di sovraccarico di tensione di alimentazione, di corto circuito imprevisto.

03.02.14.A05 Mancanza certificazione ecologica

Mancanza o perdita delle caratteristiche ecologiche dell'elemento.

03.02.14.A06 Surriscaldamento

Surriscaldamento che può provocare difetti di protezione e di isolamento. Può essere dovuto da ossidazione delle masse metalliche.

Elemento Manutenibile: 03.02.15

Prese e spine

Unità Tecnologica: 03.02

Impianto elettrico

Le prese e le spine dell'impianto elettrico hanno il compito di distribuire alle varie apparecchiature alle quali sono collegati l'energia elettrica proveniente dalla linea principale di adduzione. Sono generalmente sistemate in appositi spazi ricavati nelle pareti o a pavimento (cassette).

MODALITÀ DI USO CORRETTO:

Tutte le eventuali operazioni, dopo aver tolto la tensione, devono essere effettuate con personale qualificato e dotato di idonei dispositivi di protezione individuali quali guanti e scarpe isolanti. Nel locale dove è installato il quadro deve essere presente un cartello sul quale sono riportate le funzioni degli interruttori, le azioni da compiere in caso di emergenza su persone colpite da folgorazione. Le prese e le spine devono essere posizionate in modo da essere facilmente individuabili e quindi di facile utilizzo; la distanza dal pavimento di calpestio deve essere di 17,5 cm se la presa è a parete, di 7 cm se è in canalina, 4 cm se da torretta, 100-120 cm nei locali di lavoro. I comandi luce sono posizionati in genere a livello maniglie porte.

ANOMALIE RISCONTRABILI

03.02.15.A01 Anomalie di funzionamento

Difetti di funzionamento dei quadri elettrici dovuti ad interferenze elettromagnetiche.

03.02.15.A02 Corto circuiti

Corto circuiti dovuti a difetti nell'impianto di messa a terra, a sbalzi di tensione (sovraccarichi) o ad altro.

03.02.15.A03 Disconnessione dell'alimentazione

Disconnessione dell'alimentazione dovuta a difetti di messa a terra, di sovraccarico di tensione di alimentazione, di corto circuito imprevisto.

03.02.15.A04 Mancanza certificazione ecologica

Mancanza o perdita delle caratteristiche ecologiche dell'elemento.

03.02.15.A05 Surriscaldamento

Surriscaldamento che può provocare difetti di protezione e di isolamento. Può essere dovuto da ossidazione delle masse metalliche.

03.02.15.A06 Campi elettromagnetici

Livello eccessivo dell'inquinamento elettromagnetico per cui si verificano malfunzionamenti.

Quadri di bassa tensione

Unità Tecnologica: 03.02

Impianto elettrico

Le strutture più elementari sono centralini da incasso, in materiale termoplastico autoestinguente, con indice di protezione IP40, fori asolati e guida per l'assemblaggio degli interruttori e delle morsette. Questi centralini si installano all'interno delle abitazioni e possono essere anche a parete. Esistono, inoltre, centralini stagni in materiale termoplastico con grado di protezione IP55 adatti per officine e industrie.

MODALITÀ DI USO CORRETTO:

Tutte le eventuali operazioni, dopo aver tolto la tensione, devono essere effettuate da personale qualificato e dotato di idonei dispositivi di protezione individuali quali guanti e scarpe isolanti. Nel locale dove è installato il quadro deve essere presente un cartello sul quale sono riportate le funzioni degli interruttori, le azioni da compiere in caso di emergenza su persone colpite da folgorazione. Inoltre devono essere presenti oltre alla documentazione dell'impianto anche i dispositivi di protezione individuale e i dispositivi di estinzione incendi.

ANOMALIE RISCOINTRABILI

03.02.16.A01 Anomalie dei contattori

Difetti di funzionamento dei contattori.

03.02.16.A02 Anomalie di funzionamento

Difetti di funzionamento dei quadri elettrici dovuti ad interferenze elettromagnetiche.

03.02.16.A03 Anomalie dei fusibili

Difetti di funzionamento dei fusibili.

03.02.16.A04 Anomalie dell'impianto di rifasamento

Difetti di funzionamento della centralina che gestisce l'impianto di rifasamento.

03.02.16.A05 Anomalie dei magnetotermici

Difetti di funzionamento degli interruttori magnetotermici.

03.02.16.A06 Anomalie dei relè

Difetti di funzionamento dei relè termici.

03.02.16.A07 Anomalie della resistenza

Difetti di funzionamento della resistenza anticondensa.

03.02.16.A08 Anomalie delle spie di segnalazione

Difetti di funzionamento delle spie e delle lampade di segnalazione.

03.02.16.A09 Anomalie dei termostati

Difetti di funzionamento dei termostati.

03.02.16.A10 Campi elettromagnetici

Livello eccessivo dell'inquinamento elettromagnetico per cui si verificano malfunzionamenti.

03.02.16.A11 Depositi di materiale

Accumulo di polvere sui contatti che provoca malfunzionamenti.

03.02.16.A12 Difetti agli interruttori

Difetti agli interruttori magnetotermici e differenziali dovuti all'eccessiva polvere presente all'interno delle connessioni o alla presenza di umidità ambientale o di condensa.

Quadri di media tensione

Unità Tecnologica: 03.02

I quadri elettrici hanno il compito di distribuire ai vari livelli dove sono installati l'energia elettrica proveniente dalla linea principale di adduzione. Sono supporti o carpenterie che servono a racchiudere le apparecchiature elettriche di comando e/o a preservare i circuiti elettrici. I quadri del tipo a media tensione MT sono anche definite cabine elettriche per il contenimento delle apparecchiature di MT.

MODALITÀ DI USO CORRETTO:

Tutte le eventuali operazioni, dopo aver tolto la tensione, devono essere effettuate da personale qualificato e dotato di idonei dispositivi di protezione individuali quali guanti e scarpe isolanti. Nel locale dove è installato il quadro deve essere presente un cartello sul quale sono riportate le funzioni degli interruttori, le azioni da compiere in caso di emergenza su persone colpite da folgorazione. Inoltre devono essere presenti oltre alla documentazione dell'impianto anche i dispositivi di protezione individuale e i dispositivi di estinzione incendi.

ANOMALIE RISCONTRABILI

03.02.17.A01 Anomalie delle batterie

Difetti di funzionamento delle batterie di accumulo.

03.02.17.A02 Anomalie di funzionamento

Difetti di funzionamento dei quadri elettrici dovuti ad interferenze elettromagnetiche.

03.02.17.A03 Anomalie della resistenza

Difetti di funzionamento della resistenza anticondensa.

03.02.17.A04 Anomalie delle spie di segnalazione

Difetti di funzionamento delle spie e delle lampade di segnalazione.

03.02.17.A05 Anomalie dei termostati

Difetti di funzionamento dei termostati.

03.02.17.A06 Campi elettromagnetici

Livello eccessivo dell'inquinamento elettromagnetico per cui si verificano malfunzionamenti.

03.02.17.A07 Corto circuiti

Corto circuiti dovuti a difetti nell'impianto di messa a terra, a sbalzi di tensione (sovraccarichi) o ad altro.

03.02.17.A08 Difetti agli interruttori

Difetti agli interruttori magnetotermici e differenziali dovuti all'eccessiva polvere presente all'interno delle connessioni o alla presenza di umidità ambientale o di condensa.

03.02.17.A09 Difetti degli organi di manovra

Difetti di funzionamento degli organi di manovra, ingranaggi e manovellismi.

03.02.17.A10 Difetti di taratura

Difetti di taratura dei contattori, di collegamento o di taratura della protezione.

03.02.17.A11 Difetti di tenuta serraggi

Difetti di tenuta dei bulloni e dei morsetti.

03.02.17.A12 Disconnessione dell'alimentazione

Disconnessione dell'alimentazione dovuta a difetti di messa a terra, di sovraccarico di tensione di alimentazione, di corto circuito imprevisto.

03.02.17.A13 Surriscaldamento

Surriscaldamento che può provocare difetti di protezione e di isolamento. Può essere dovuto a ossidazione delle masse metalliche.

Elemento Manutenibile: 03.02.18

Relè a sonde

Unità Tecnologica: 03.02

Impianto elettrico

Accertano la reale temperatura dell'elemento da proteggere. Questo sistema di protezione è formato da:

- una o più sonde a termistori con coefficiente di temperatura positivo (PTC), la resistenza delle sonde (componenti statici) aumenta repentinamente quando la temperatura raggiunge una soglia definita Temperatura Nominale di Funzionamento (TNF);
- un dispositivo elettronico alimentato a corrente alternata o continua che misura le resistenze delle sonde a lui connesse; un circuito a

soglia rileva il brusco aumento del valore della resistenza se si raggiunge la TNF e comanda il mutamento di stati dei contatti in uscita. Scegliendo differenti tipi di sonde si può adoperare questo ultimo sistema di protezione sia per fornire un allarme senza arresto della macchina, sia per comandare l'arresto; le versioni di relè a sonde sono due:

- a riarmo automatico se la temperatura delle sonde arriva ad un valore inferiore alla TNF;
- a riarmo manuale locale o a distanza con interruttore di riarmo attivo fino a quando la temperatura rimane maggiore rispetto alla TNF.

MODALITÀ DI USO CORRETTO:

Verificare i seguenti parametri per evitare lo sganciamento del relè:

- superamento della TNF;
- interruzione delle sonde o della linea sonde-relè;
- corto-circuito sulle sonde o sulla linea sonde-relè;
- assenza della tensione di alimentazione del relè.

I relè a sonde preservano i motori dai riscaldamenti in quanto controllano direttamente la temperatura degli avvolgimenti dello statore; è opportuno sottolineare, però, che questo tipo di protezione è utilizzato soltanto se alcune delle sonde sono state incorporate agli avvolgimenti durante la fabbricazione del motore o durante un'eventuale ribobinatura. Si utilizzano i relè a sonde anche per controllare i riscaldamenti degli organi meccanici dei motori o di altri apparecchi che possono ricevere una sonda: piani, circuiti di ingrassaggio, fluidi di raffreddamento, ecc.. Il numero massimo di sonde che possono essere associate in serie su uno stesso relè dipende dal modello del relè e dal tipo di sonda.

ANOMALIE RICONTRABILI

03.02.18.A01 Anomalie del collegamento

Difetti di funzionamento del collegamento relè-sonda.

03.02.18.A02 Anomalie delle sonde

Difetti di funzionamento delle sonde dei relè.

03.02.18.A03 Anomalie dei dispositivi di comando

Difetti di funzionamento dei dispositivi di regolazione e comando.

03.02.18.A04 Corto circuito

Corto-circuito sulle sonde o sulla linea sonde-relè.

03.02.18.A05 Difetti di regolazione

Difetti di funzionamento delle viti di regolazione dei relè.

03.02.18.A06 Difetti di serraggio

Difetti di serraggio dei fili dovuti ad anomalie delle viti serrafilo.

03.02.18.A07 Mancanza certificazione ecologica

Mancanza o perdita delle caratteristiche ecologiche dell'elemento.

03.02.18.A08 Mancanza dell'alimentazione

Mancanza dell'alimentazione del relè.

03.02.18.A09 Sbalzi della temperatura

Aumento improvviso della temperatura e superiore a quella di funzionamento delle sonde.

Elemento Manutenibile: 03.02.19

Relè termici

Unità Tecnologica: 03.02

Impianto elettrico

Sono i dispositivi più adoperati per la protezione dei motori contro i sovraccarichi deboli e prolungati. Possono essere utilizzati a corrente alternata e continua e possono essere: tripolari, compensati (non sensibili alle modificazioni della temperatura ambiente), sensibili ad una mancanza di fase, evitando la marcia del motore in monofase, a riarmo manuale o automatico e graduati in "Ampere motore": impostazione sul relè della corrente segnata sulla piastra segnaletica del motore.

Un relè termico tripolare è formato da tre lamine bimetalliche fatte da due metalli uniti da una laminazione e con coefficienti di dilatazione molto diversi. Ogni lamina è dotata di un avvolgimento riscaldante ed ogni avvolgimento è collegato in serie ad una fase del motore. La deformazione delle lamine è causata dal riscaldamento delle lamine a causa della corrente assorbita dal motore; a seconda dell'intensità della corrente la deformazione è più o meno accentuata.

MODALITÀ DI USO CORRETTO:

Le lamine, nel deformarsi, attivano la rotazione della camma o del dispositivo di sganciamento. Nel caso in cui la corrente assorbita dall'utenza sia maggiore del valore di regolazione del relè la deformazione è tale da consentire al pezzo su cui sono ancorate le parti mobili dei contatti di liberarsi da una protezione di mantenimento. Ciò provoca la repentina apertura del contatto del relè inserito nel circuito della bobina del contattore e la chiusura del contatto di segnalazione. Soltanto quando le lamine bimetalliche si saranno adeguatamente raffreddate sarà possibile effettuare il riarmo.

ANOMALIE RISCONTRABILI

03.02.19.A01 Anomalie dei dispositivi di comando

Difetti di funzionamento dei dispositivi di regolazione e comando.

03.02.19.A02 Anomalie della lamina

Difetti di funzionamento della lamina di compensazione.

03.02.19.A03 Difetti di regolazione

Difetti di funzionamento delle viti di regolazione dei relè.

03.02.19.A04 Difetti di serraggio

Difetti di serraggio dei fili dovuti ad anomalie delle viti serrafilo.

03.02.19.A05 Difetti dell'oscillatore

Difetti di funzionamento dell'oscillatore.

03.02.19.A06 Mancanza certificazione ecologica

Mancanza o perdita delle caratteristiche ecologiche dell'elemento.

Elemento Manutenibile: 03.02.20

Sezionatore

Unità Tecnologica: 03.02

Impianto elettrico

Il sezionatore è un apparecchio meccanico di connessione che risponde, in posizione di apertura, alle prescrizioni specificate per la funzione di sezionamento. È formato da un blocco tripolare o tetrapolare, da uno o due contatti ausiliari di preinterruzione e da un dispositivo di comando che determina l'apertura e la chiusura dei poli.

MODALITÀ DI USO CORRETTO:

La velocità di intervento dell'operatore (manovra dipendente manuale) determina la rapidità di apertura e chiusura dei poli. Il sezionatore è un congegno a "rottura lenta" che non deve essere maneggiato sotto carico: deve essere prima interrotta la corrente nel circuito d'impiego attraverso l'apparecchio di commutazione. Il contatto ausiliario di preinterruzione si collega in serie con la bobina del contattore; quindi, in caso di manovra in carico, interrompe l'alimentazione della bobina prima dell'apertura dei poli. Nonostante questo il contatto ausiliario di preinterruzione non può e non deve essere considerato un dispositivo di comando del contattore che deve essere dotato del comando Marcia/Arresto. La posizione del dispositivo di comando, l'indicatore meccanico separato (interruzione completamente apparente) o contatti visibili (interruzione visibile) devono segnalare in modo chiaro e sicuro lo stato dei contatti. Non deve mai essere possibile la chiusura a lucchetto del sezionatore in posizione di chiuso o se i suoi contatti sono saldati in conseguenza di un incidente. I fusibili possono sostituire nei sezionatori i tubi o le barrette di sezionamento.

ANOMALIE RISCONTRABILI

03.02.20.A01 Anomalie dei contatti ausiliari

Difetti di funzionamento dei contatti ausiliari.

03.02.20.A02 Anomalie delle molle

Difetti di funzionamento delle molle.

03.02.20.A03 Anomalie degli sganciatori

Difetti di funzionamento degli sganciatori di apertura e chiusura.

03.02.20.A04 Corto circuiti

Corto circuiti dovuti a difetti nell'impianto di messa a terra, a sbalzi di tensione (sovraccarichi) o ad altro.

03.02.20.A05 Difetti delle connessioni

Difetti di serraggio delle connessioni in entrata ed in uscita dai sezionatori.

03.02.20.A06 Difetti ai dispositivi di manovra

Difetti agli interruttori dovuti all'eccessiva polvere presente all'interno delle connessioni o alla presenza di umidità ambientale o di condensa.

03.02.20.A07 Difetti di stabilità

Perdita delle caratteristiche di stabilità dell'elemento con conseguenti possibili pericoli per gli utenti.

03.02.20.A08 Difetti di taratura

Difetti di taratura dei contattori, di collegamento o di taratura della protezione.

03.02.20.A09 Surriscaldamento

Surriscaldamento che può provocare difetti di protezione e di isolamento. Può essere dovuto da ossidazione delle masse metalliche.

Elemento Manutenibile: 03.02.21

Sistemi di cablaggio

Unità Tecnologica: 03.02

Impianto elettrico

Con questi sistemi i vari fili vengono preparati in fasci, dotati di manicotti o di altri connettori; ogni filo ha un riferimento che porta il nome dell'installazione, dell'area, la designazione del componente, il connettore ed il senso del cablaggio. Ogni filo è dotato di etichette identificative. Con questi sistema si evita di cablare i fili singolarmente con un notevole risparmio di tempo.

MODALITÀ DI USO CORRETTO:

Evitare di aprire i quadri di permutazione e le prese di rete nel caso di malfunzionamenti. Rivolgersi sempre al personale specializzato.

ANOMALIE RISCONTRABILI

03.02.21.A01 Anomalie degli allacci

Difetti di funzionamento delle prese di utenza e dei pannelli degli armadi di permutazione.

03.02.21.A02 Anomalie delle prese

Difetti di tenuta delle placche, dei coperchi e dei connettori.

03.02.21.A03 Difetti di serraggio

Difetti di serraggio di viti ed attacchi dei vari apparecchi di utenza.

03.02.21.A04 Difetti delle canaline

Difetti di tenuta delle canaline porta cavi.

03.02.21.A05 Mancanza certificazione ecologica

Mancanza o perdita delle caratteristiche ecologiche dell'elemento.

Elemento Manutenibile: 03.02.22

Trasformatori a secco

Unità Tecnologica: 03.02

Impianto elettrico

Un trasformatore è definito a secco quando il circuito magnetico e gli avvolgimenti non sono immersi in un liquido isolante. Questi trasformatori si adoperano in alternativa a quelli immersi in un liquido isolante quando il rischio di incendio è elevato. I trasformatori a secco sono dei due tipi di seguito descritti.

Trasformatori a secco di tipo aperto. Gli avvolgimenti non sono inglobati in isolante solido. L'umidità e la polvere ne possono ridurre la tenuta dielettrica per cui è opportuno prendere idonee precauzioni. Durante il funzionamento il movimento ascensionale dell'aria calda all'interno delle colonne impedisce il deposito della polvere e l'assorbimento di umidità; quando però non è in funzione, con il raffreddamento degli avvolgimenti, i trasformatori aperti potrebbero avere dei problemi. Nuovi materiali isolanti ne hanno, tuttavia, aumentato la resistenza all'umidità anche se è buona norma riscaldare il trasformatore dopo una lunga sosta prima di riattivarlo. Questi

trasformatori sono isolati in classe H e ammettono, quindi, una sovratemperatura di 125 K. Trasformatori a secco inglobati in resina. Questi trasformatori hanno le bobine, con le spire adeguatamente isolate, posizionate in uno stampo in cui viene fatta la colata a caldo sottovuoto della resina epossidica. Il trasformatore ha quindi a vista delle superfici cilindriche lisce e non gli avvolgimenti isolanti su cui si possono depositare polvere ed umidità. Questi trasformatori sono isolati in classe F e ammettono, quindi, una sovratemperatura di 100 K. Di solito l'avvolgimento di bassa tensione non è incapsulato perché non presenta problemi anche in caso di lunghe fermate.

MODALITÀ DI USO CORRETTO:

Verificare che sul cartello del trasformatore sia indicato il modo di raffreddamento che generalmente è indicato da quattro lettere: la prima e la seconda indicano la natura e il tipo di circolazione del refrigerante che si trova in contatto con gli avvolgimenti; la terza e la quarta indicano la natura e il tipo di circolazione del refrigerante esterno all'involucro. Qualora non ci fosse l'involucro - come per i trasformatori a secco - si adoperano solo le prime due lettere. Questi trasformatori sono installati all'interno con conseguenti difficoltà legate allo smaltimento del calore prodotto dai trasformatori stessi. È opportuno, quindi, studiare la circolazione dell'aria nel locale di installazione e verificare che la portata sia sufficiente a garantire che non siano superate le temperature ammesse. Di solito i trasformatori a secco sono a ventilazione naturale.

ANOMALIE RICONTRABILI

03.02.22.A01 Anomalie degli isolatori

Difetti di tenuta degli isolatori.

03.02.22.A02 Anomalie delle sonde termiche

Difetti di funzionamento delle sonde termiche.

03.02.22.A03 Anomalie dello strato protettivo

Difetti di tenuta dello strato di vernice protettiva.

03.02.22.A04 Anomalie dei termoregolatori

Difetti di funzionamento dei termoregolatori.

03.02.22.A05 Depositi di polvere

Accumuli di materiale polveroso sui trasformatori quando questi sono fermi.

03.02.22.A06 Difetti delle connessioni

Difetti di funzionamento delle connessioni dovuti ad ossidazioni, scariche, deformazioni, surriscaldamenti.

03.02.22.A07 Difetti di stabilità

Perdita delle caratteristiche di stabilità dell'elemento con conseguenti possibili pericoli per gli utenti.

03.02.22.A08 Umidità

Penetrazione di umidità nei trasformatori quando questi sono fermi.

03.02.22.A09 Vibrazioni

Difetti di tenuta dei vari componenti per cui si verificano vibrazioni durante il funzionamento.

Elemento Manutenibile: 03.02.23

Trasformatori in liquido isolante

Unità Tecnologica: 03.02

Impianto elettrico

Questo tipo di trasformatore consente di raggiungere le potenze e le tensioni maggiori; il liquido, favorendo la dispersione nell'ambiente del calore dovuto alle perdite negli avvolgimenti e nel nucleo, svolge anche una funzione di raffreddamento. Il liquido isolante più usato è l'olio minerale che ha una temperatura di infiammabilità di circa 150 °C e, quindi, il suo uso a volte è limitato per il timore di incendi anche se durante il funzionamento a pieno carico l'olio nei trasformatori raggiunge una temperatura massima compresa tra 90 °C e 100 °C. Possono essere realizzati i tipi di trasformatore di seguito descritti.

Trasformatori con conservatore di tipo tradizionale. Si installa, immediatamente sopra il cassone del trasformatore, un vaso di espansione di forma cilindrica (conservatore) che comunica attraverso un tubo con il trasformatore e l'atmosfera. Poiché il conservatore consente all'umidità dell'aria di mescolarsi con l'olio e di diminuirne le qualità dielettriche, l'aria deve entrare nel conservatore passando attraverso un filtro contenente una sostanza (silica-gel) che sia in grado di assorbire l'umidità. Questa sostanza va però sostituita prima che si saturi di umidità.

Trasformatori sigillati. Questi trasformatori hanno nella parte alta del cassone un cuscino d'aria secca o d'azoto che, comprimendosi o dilatandosi, assorbe le variazioni del livello dell'olio. Per questa funzione alcuni costruttori utilizzano il conservatore sigillato; in altri casi si è preferito riempire totalmente il cassone con olio ad una certa temperatura facendo affidamento sulle deformazioni della cassa che essendo di tipo ondulato rende la struttura elastica soprattutto nelle parti destinate allo scambio termico con l'ambiente.

Trasformatori a diaframma. Il conservatore ha nella parte superiore una pesante membrana deformabile che isola l'olio dall'atmosfera. La parte superiore del conservatore (dotata di filtro a silica-gel per evitare l'accumulo di condensa nella membrana) è in contatto con l'atmosfera e le variazioni di volume dell'olio sono assimilate dalle deformazioni della membrana.

MODALITÀ DI USO CORRETTO:

Verificare che sul cartello del trasformatore sia indicato il modo di raffreddamento che generalmente è indicato da quattro lettere: la prima e la seconda indicano la natura e il tipo di circolazione del refrigerante che si trova in contatto con gli avvolgimenti; la terza e la quarta indicano la natura e il tipo di circolazione del refrigerante esterno all'involucro. I trasformatori in olio sono esposti al pericolo costante di incendio, per questo motivo è indispensabile evitare la fuoriuscita di olio incendiato. Le soluzioni possibili sono queste: o si realizza una tramoggia sotto il trasformatore che canalizza l'olio, dopo che è stato spento, verso una vasca comune a più trasformatori, oppure si realizza la vasca di raccolta nella stessa fondazione del trasformatore. Tra un trasformatore e l'altro, internamente alla cabina, è opportuno realizzare un muro tagliafiamma di resistenza al fuoco di 90 min. La parete del muro deve essere più alta del trasformatore più alto, conservatore dell'olio incluso, e più larga della fossa dell'olio più larga. La porta e le pareti della cabina devono resistere all'incendio per almeno 60 min.

ANOMALIE RISCONTRABILI

03.02.23.A01 Anomalie degli isolatori

Difetti di tenuta degli isolatori.

03.02.23.A02 Anomalie delle sonde termiche

Difetti di funzionamento delle sonde termiche.

03.02.23.A03 Anomalie dello strato protettivo

Difetti di tenuta dello strato di vernice protettiva.

03.02.23.A04 Anomalie dei termoregolatori

Difetti di funzionamento dei termoregolatori.

03.02.23.A05 Difetti delle connessioni

Difetti di funzionamento delle connessioni dovuti ad ossidazioni, scariche, deformazioni, surriscaldamenti.

03.02.23.A06 Difetti di stabilità

Perdita delle caratteristiche di stabilità dell'elemento con conseguenti possibili pericoli per gli utenti.

03.02.23.A07 Perdite di olio

Perdite di olio evidenziate da tracce sul pavimento.

03.02.23.A08 Vibrazioni

Difetti di tenuta dei vari componenti per cui si verificano vibrazioni durante il funzionamento.

Elemento Manutenibile: 03.02.24

Terminali ad alta capienza

Unità Tecnologica: 03.02

Impianto elettrico

I terminali ad alta capienza consentono la distribuzione di energia elettrica, acqua, segnali e dati in porti, campeggi, aree urbane, insediamenti industriali e anche nel residenziale.

MODALITÀ DI USO CORRETTO:

Tutte le eventuali operazioni, dopo aver tolto la tensione, devono essere effettuate con personale qualificato e dotato di idonei dispositivi di protezione individuali quali guanti e scarpe isolanti.

ANOMALIE RISCONTRABILI

03.02.24.A01 Anomalie cablaggio

Difetti di realizzazione del cablaggio delle prese per cui si verificano malfunzionamenti.

03.02.24.A02 Anomalie coperchio

Difetti di apertura e chiusura del coperchio di chiusura dei terminali.

03.02.24.A03 Anomalie maniglia

Difetti di funzionamento della maniglia di apertura e chiusura.

03.02.24.A04 Difetti di fissaggio

Difetti di tenuta delle viti di ancoraggio del terminale al pavimento.

Elemento Manutenibile: 03.02.25

Torretta a scomparsa

Unità Tecnologica: 03.02

Impianto elettrico

Le torrette a scomparsa sono dei dispositivi dotati di coperchio (del tipo calpestabile) che vengono installati nel pavimento; tali elementi consentono il prelievo di energia in ogni ambiente. Le torrette sono dotate di setti separatori per cui è possibile installare sia frutti per la rete dati e sia di prelievo energia e quindi fungono da punti distribuzione sia per l'impianto elettrico che per la rete dati.

MODALITÀ DI USO CORRETTO:

Verificare la perfetta tenuta del coperchio e che non vi siano infiltrazioni di acqua all'interno della torretta; utilizzare i setti separatori nel caso la torretta serva sia l'impianto elettrico sia l'impianto fonia e dati. Tutte le eventuali operazioni, dopo aver tolto la tensione, devono essere effettuate con personale qualificato e dotato di idonei dispositivi di protezione individuali quali guanti e scarpe isolanti.

ANOMALIE RISCOINTRABILI

03.02.25.A01 Anomalie cablaggio

Difetti di realizzazione del cablaggio delle prese per cui si verificano malfunzionamenti.

03.02.25.A02 Anomalie coperchio

Difetti di apertura e chiusura del coperchio di chiusura della torretta.

03.02.25.A03 Anomalie maniglia

Difetti di funzionamento della maniglia di apertura e chiusura.

03.02.25.A04 Difetti di fissaggio

Difetti di tenuta delle viti di ancoraggio della torretta al pavimento.

Impianto di smaltimento acque reflue

L'impianto di smaltimento acque reflue è l'insieme degli elementi tecnici aventi funzione di eliminare le acque usate e di scarico dell'impianto idrico sanitario e convogliarle verso le reti esterne di smaltimento. Gli elementi dell'impianto di smaltimento delle acque reflue devono essere autopulibili per assicurare la funzionalità dell'impianto evitando la formazione di depositi sul fondo dei condotti e sulle pareti delle tubazioni. Al fine di concorrere ad assicurare i livelli prestazionali imposti dalla normativa per il controllo del rumore è opportuno dimensionare le tubazioni di trasporto dei fluidi in modo che la velocità di tali fluidi non superi i limiti imposti dalla normativa.

ELEMENTI MANUTENIBILI DELL'UNITÀ TECNOLOGICA:

- 03.03.01 Collettori
- 03.03.02 Fosse biologiche
- 03.03.03 Pozzetti di scarico
- 03.03.04 Pozzetti e caditoie
- 03.03.05 Stazioni di sollevamento
- 03.03.06 Tubazioni
- 03.03.07 Tubazioni in ghisa
- 03.03.08 Tubazioni in polietilene (PE)
- 03.03.09 Tubazioni in polipropilene (PP)
- 03.03.10 Tubazioni in polivinile non plastificato
- 03.03.11 Tubazioni rinforzate con fibre di vetro (PRFV)
- 03.03.12 Vasche di accumulo

Collettori

Unità Tecnologica: 03.03

Impianto di smaltimento acque reflue

I collettori fognari sono tubazioni o condotti di altro genere, normalmente interrati funzionanti essenzialmente a gravità, che hanno la funzione di convogliare nella rete fognaria acque di scarico usate e/o meteoriche provenienti da più origini.

MODALITÀ DI USO CORRETTO:

È necessario verificare e valutare la prestazione delle connessioni di scarico e dei collettori di fognatura durante la realizzazione dei lavori, al termine dei lavori e anche durante la successiva operatività del sistema. Esistono tre tipi di sistemi diversi, ossia:

- i sistemi indipendenti;
- i sistemi misti;
- i sistemi parzialmente indipendenti.

Gli scarichi ammessi nel sistema sono:

- le acque usate domestiche;
- gli effluenti industriali ammessi;
- le acque di superficie.

Le verifiche e le valutazioni devono considerare alcuni aspetti tra i quali:

- la tenuta all'acqua;
- la tenuta all'aria;
- l'assenza di infiltrazione;
- un esame a vista;
- un'ispezione con televisione a circuito chiuso;
- una valutazione della portata in condizioni di tempo asciutto;
- un monitoraggio degli arrivi nel sistema;
- un monitoraggio della qualità, quantità e frequenza dell'effluente nel punto di scarico nel corpo ricettore;
- un monitoraggio all'interno del sistema rispetto a miscele di gas tossiche e/o esplosive;
- un monitoraggio degli scarichi negli impianti di trattamento provenienti dal sistema.

ANOMALIE RICONTRABILI

03.03.01.A01 Accumulo di grasso

Accumulo di grasso che si deposita sulle pareti dei condotti.

03.03.01.A02 Corrosione

Corrosione delle tubazioni di adduzione con evidenti segni di decadimento delle stesse evidenziato con cambio di colore e presenza di ruggine in prossimità delle corrosioni.

03.03.01.A03 Difetti ai raccordi o alle connessioni

Perdite del fluido in prossimità di raccordi dovute a errori o sconnessioni delle giunzioni.

03.03.01.A04 Erosione

Erosione del suolo all'esterno dei tubi che è solitamente causata dall'infiltrazione di terra.

03.03.01.A05 Incrostazioni

Accumulo di depositi minerali sulle pareti dei condotti.

03.03.01.A06 Intasamento

Depositi di sedimenti e/o detriti nel sistema che formano ostruzioni diminuendo la capacità di trasporto dei condotti.

03.03.01.A07 Odori sgradevoli

Setticità delle acque di scarico che può produrre odori sgradevoli accompagnati da gas letali o esplosivi e aggressioni chimiche rischiose per la salute delle persone.

03.03.01.A08 Penetrazione di radici

Penetrazione all'interno dei condotti di radici vegetali che provocano intasamento del sistema.

03.03.01.A09 Sedimentazione

Accumulo di depositi minerali sul fondo dei condotti che può causare l'ostruzione delle condotte.

Fosse biologiche

Unità Tecnologica: 03.03

Impianto di smaltimento acque reflue

Quando diventa complicato collegare il sistema di smaltimento delle acque al sistema fognario esistente si realizzano le fosse biologiche; tali fosse consentono, temporaneamente, il deposito delle acque reflue. Le fosse biologiche sono generalmente realizzate prefabbricate così da essere facilmente installate; devono essere settiche ed impermeabili per evitare fuoriuscite di liquido che può provocare inquinamento. Le fosse settiche sono classificate sulla base di una capacità nominale (CN) minima di 2 mc con differenze di capacità nominale di 1 mc fra due dimensioni successive.

MODALITÀ DI USO CORRETTO:

Prima dell'avviamento pulire attentamente le vasche per eliminare gli accumuli dei materiali e lavare con acqua in pressione per scrostare eventuali depositi di materiali sulle pareti della vasca. Il fabbricante deve fornire le istruzioni per l'installazione insieme ad ogni fossa settica che devono contenere i dati per l'installazione dell'impianto, per le connessioni di tubi, per le procedure di messa in funzione e di avvio. Il fabbricante deve dotare ogni fossa settica di esaurienti istruzioni di funzionamento e di manutenzione.

ANOMALIE RISCONTRABILI

03.03.02.A01 Abrasione

Abrasione delle pareti della fossa biologica dovuta agli effetti di particelle dure presenti nelle acque usate e nelle acque di scorrimento superficiale.

03.03.02.A02 Corrosione

Corrosione delle pareti e del fondo delle vasche dovuta all'azione chimica dei fluidi.

03.03.02.A03 Depositi

Accumulo eccessivo di sabbia e materiali solidi sul fondo della fossa.

03.03.02.A04 Intasamento

Incrostazioni o otturazioni delle griglie dei pozzetti dovute ad accumuli di materiale di risulta quali foglie, vegetazione, ecc..

03.03.02.A05 Odori sgradevoli

Setticità delle acque di scarico che può produrre odori sgradevoli accompagnati da gas letali o esplosivi e aggressioni chimiche rischiose per la salute delle persone.

03.03.02.A06 Sedimentazione

Accumulo di depositi minerali sul fondo delle fosse che può causare l'intasamento.

03.03.02.A07 Accumulo di grasso

Accumulo di grasso che si deposita sulle pareti dei condotti.

03.03.02.A08 Incrostazioni

Accumulo di depositi minerali sulle pareti dei condotti.

Pozzetti di scarico

Unità Tecnologica: 03.03

Impianto di smaltimento acque reflue

Sono generalmente di forma circolare e vengono prodotti in due tipi adatti alle diverse caratteristiche del materiale trattenuto. Quasi sempre il materiale trattenuto è grossolano ed è quindi sufficiente un apposito cestello forato, fissato sotto la caditoia, che lascia scorrere soltanto l'acqua; se è necessario trattenere sabbia e fango, che passerebbero facilmente attraverso i buchi del cestello, occorre far ricorso ad una decantazione in una vaschetta collocata sul fondo del pozzetto.

Il pozzetto con cestello-filtro è formato da vari pezzi prefabbricati in calcestruzzo: un pezzo base ha l'apertura per lo scarico di fondo con luce di diametro 150 mm e modellato a bicchiere, il tubo di allacciamento deve avere la punta liscia verso il pozzetto. Al di sopra del pezzo base si colloca il fusto cilindrico e sopra a questo un pezzo ad anello che fa da appoggio alla caditoia. Il cestello è formato da un tronco di cono in lamiera zincata con il fondo pieno e la parete traforata uniti per mezzo di chiodatura, saldatura, piegatura degli orli o flangiatura. Il pozzetto che consente l'accumulo del fango sul fondo ha un pezzo base a forma di catino, un pezzo cilindrico intermedio, un pezzo centrale con scarico a bicchiere del diametro di 150 mm, un pezzo cilindrico superiore senza sporgenze e l'anello d'appoggio

per la copertura.

MODALITÀ DI USO CORRETTO:

È necessario verificare e valutare la prestazione dei pozzetti durante la realizzazione dei lavori, al termine dei lavori e anche durante la vita del sistema. Le verifiche e le valutazioni comprendono per esempio:

- prova di tenuta all'acqua;
- prova di tenuta all'aria;
- prova di infiltrazione;
- esame a vista;
- valutazione della portata in condizioni di tempo asciutto;
- tenuta agli odori.

ANOMALIE RISCONTRABILI

03.03.03.A01 Abrasione

Abrasione delle pareti dei pozzetti dovuta agli effetti di particelle dure presenti nelle acque usate e nelle acque di scorrimento superficiale.

03.03.03.A02 Corrosione

Corrosione delle pareti dei pozzetti dovuta agli effetti di particelle dure presenti nelle acque usate e nelle acque di scorrimento superficiale e dalle aggressioni del terreno e delle acque freatiche.

03.03.03.A03 Difetti ai raccordi o alle connessioni

Perdite del fluido in prossimità di raccordi dovute a errori o sconnessioni delle giunzioni.

03.03.03.A04 Difetti delle griglie

Rottura delle griglie di filtraggio che causa infiltrazioni di materiali grossolani quali sabbia e pietrame.

03.03.03.A05 Intasamento

Incrostazioni o otturazioni delle griglie dei pozzetti dovute ad accumuli di materiale di risulta quali fogliame, vegetazione, ecc..

03.03.03.A06 Odori sgradevoli

Setticità delle acque di scarico che può produrre odori sgradevoli accompagnati da gas letali o esplosivi e aggressioni chimiche rischiose per la salute delle persone.

03.03.03.A07 Sedimentazione

Accumulo di depositi minerali sul fondo dei condotti che può causare l'ostruzione delle condotte.

03.03.03.A08 Accumulo di grasso

Accumulo di grasso che si deposita sulle pareti dei condotti.

03.03.03.A09 Incrostazioni

Accumulo di depositi minerali sulle pareti dei condotti.

Elemento Manutenibile: 03.03.04

Pozzetti e caditoie

Unità Tecnologica: 03.03

Impianto di smaltimento acque reflue

I pozzetti sono dei dispositivi di scarico la cui sommità è costituita da un chiusino o da una griglia e destinati a ricevere le acque reflue attraverso griglie o attraverso tubi collegati al pozzetto. I pozzetti e le caditoie hanno la funzione di convogliare nella rete fognaria, per lo smaltimento, le acque di scarico usate e/o meteoriche provenienti da più origini (strade, pluviali, ecc.).

MODALITÀ DI USO CORRETTO:

Controllare la funzionalità dei pozzetti, delle caditoie ed eliminare eventuali depositi e detriti di foglie ed altre ostruzioni che possono compromettere il corretto deflusso delle acque meteoriche. È necessario verificare e valutare la prestazione dei pozzetti e delle caditoie durante la realizzazione dei lavori, al termine dei lavori e anche durante la vita del sistema. Le verifiche e le valutazioni comprendono:

- prova di tenuta all'acqua;
- prova di tenuta all'aria;
- prova di infiltrazione;
- esame a vista;

- valutazione della portata in condizioni di tempo asciutto;
- tenuta agli odori.

Un ulteriore controllo può essere richiesto ai produttori facendo verificare alcuni elementi quali l'aspetto, le dimensioni, i materiali, la classificazione in base al carico.

ANOMALIE RISCONTRABILI

03.03.04.A01 Difetti ai raccordi o alle connessioni

Perdite del fluido in prossimità di raccordi dovute a errori o sconnessioni delle giunzioni.

03.03.04.A02 Difetti dei chiusini

Rottura delle piastre di copertura dei pozzetti o chiusini difettosi, chiusini rotti, incrinati, mal posati o sporgenti.

03.03.04.A03 Erosione

Erosione del suolo all'esterno dei tubi che è solitamente causata dall'infiltrazione di terra.

03.03.04.A04 Intasamento

Incrostazioni o otturazioni delle griglie dei pozzetti dovute ad accumuli di materiale di risulta quali foglie, vegetazione, ecc.

03.03.04.A05 Odori sgradevoli

Setticidità delle acque di scarico che può produrre odori sgradevoli accompagnati da gas letali o esplosivi e aggressioni chimiche rischiose per la salute delle persone.

03.03.04.A06 Sedimentazione

Accumulo di depositi minerali sul fondo dei condotti che può causare l'ostruzione delle condotte.

03.03.04.A07 Accumulo di grasso

Accumulo di grasso che si deposita sulle pareti dei condotti.

03.03.04.A08 Incrostazioni

Accumulo di depositi minerali sulle pareti dei condotti.

Elemento Manutenibile: 03.03.05

Stazioni di sollevamento

Unità Tecnologica: 03.03

Impianto di smaltimento acque reflue

Le stazioni di sollevamento (comunemente denominate stazioni di pompaggio) sono le apparecchiature utilizzate per convogliare le acque di scarico attraverso una tubazione di sollevamento per portarle in superficie. Le stazioni di pompaggio sono talora necessarie nelle connessioni di scarico e nei collettori di fognatura a gravità al fine di evitare profondità di posa eccessive o di drenare le zone sotto quota. Possono, inoltre, essere necessarie per troppopieni di collettori misti o recapiti intermedi per far confluire le acque di scarico negli impianti di trattamento o nei corpi ricettori.

Le pompe per sollevare le acque di fognatura devono essere abbondantemente insensibili alle sostanze ingombranti presenti in sospensione nei liquami; al fine di scongiurare il pericolo di ostruzioni sono opportune sezioni di flusso attraverso le pompe il più semplice e larghe possibile.

MODALITÀ DI USO CORRETTO:

La struttura delle pompe deve essere molto robusta e resistente alla corrosione e all'abrasione da parte delle sostanze presenti nell'acqua. La ghisa sferoidale a grana fine è un materiale adeguatamente resistente per le acque di scarico di tipo comune; per la girante e le altre parti più sollecitate si adoperano spesso leghe di ghisa con piccole quantità di cromo, nichel e manganese. In presenza di acque molto corrosive si adoperano leghe in ghisa-bronzo. Per l'albero è adatto un acciaio Martin-Siemens con cuscinetti in acciaio cromato. Per la sicurezza dell'impianto è opportuno prevedere un numero adeguato di unità di riserva. Nelle specifiche per la pompa o per il gruppo di pompaggio, deve essere prestata particolare attenzione agli aspetti particolari delle condizioni ambientali e/o di lavoro quali:

- temperatura anormale;
- umidità elevata;
- atmosfere corrosive;
- zone a rischio di esplosione e/o incendio;
- polvere, tempeste di sabbia;
- terremoti ed altre condizioni esterne imposte di tipo similare;
- vibrazioni;
- altitudine;
- inondazioni.

Tipo di liquido da pompare, quale: -liquido pompato (Denominazione), -miscela (Analisi), -contenuto di solidi (contenuto di materia allo stato solido), -gassoso (contenuto).

Proprietà del liquido nel momento in cui è pompato, quali:

- infiammabile;
- tossico;
- corrosivo;
- abrasivo;
- cristallizzante;
- polimerizzante;
- viscosità.

ANOMALIE RISCONTRABILI

03.03.05.A01 Difetti ai raccordi o alle connessioni

Perdite del fluido in prossimità di raccordi dovute a errori o sconnessioni delle giunzioni.

03.03.05.A02 Difetti delle griglie

Rottura delle griglie per cui si verificano introduzioni di materiale di risulta.

03.03.05.A03 Difetti di funzionamento delle valvole

Difetti di funzionamento delle valvole dovuti ad errori di posa in opera o al cattivo dimensionamento delle stesse.

03.03.05.A04 Erosione

Erosione del suolo all'esterno dei tubi che è solitamente causata dall'infiltrazione di terra.

03.03.05.A05 Odori sgradevoli

Setticità delle acque di scarico che può produrre odori sgradevoli accompagnati da gas letali o esplosivi e aggressioni chimiche rischiose per la salute delle persone.

03.03.05.A06 Perdite di carico

Perdite di carico di esercizio delle valvole dovute a cattivo funzionamento delle stesse.

03.03.05.A07 Perdite di olio

Perdite d'olio dalle valvole che si manifestano con macchie di olio sul pavimento.

03.03.05.A08 Rumorosità

Eccessivo livello del rumore prodotto dalle pompe di sollevamento durante il loro normale funzionamento.

03.03.05.A09 Sedimentazione

Accumulo di depositi minerali sul fondo dei condotti che può causare l'ostruzione delle condotte.

03.03.05.A10 Difetti di stabilità

Perdita delle caratteristiche di stabilità dell'elemento con conseguenti possibili pericoli per gli utenti.

Elemento Manutenibile: 03.03.06

Tubazioni

Unità Tecnologica: 03.03

Impianto di smaltimento acque reflue

Le tubazioni dell'impianto di smaltimento delle acque provvedono allo sversamento dell'acqua nei collettori fognari o nelle vasche di accumulo se presenti.

MODALITÀ DI USO CORRETTO:

I tubi utilizzabili devono rispondere alle prescrizioni indicate dalle norme specifiche ed in particolare rispetto al tipo di materiale utilizzato per la realizzazione delle tubazioni quali:

- tubi di acciaio zincato;
- tubi di ghisa che devono essere del tipo centrifugato e ricotto, possedere rivestimento interno di catrame, resina epossidica ed essere esternamente catramati o verniciati con vernice antiruggine;
- tubi di piombo che devono essere lavorati in modo da ottenere sezione e spessore costanti in ogni punto del percorso. Essi devono essere protetti con catrame e verniciati con vernici bituminose per proteggerli dall'azione aggressiva del cemento;
- tubi di gres;
- tubi di fibrocemento;

- tubi di calcestruzzo non armato;
- tubi di PVC per condotte all'interno dei fabbricati;
- tubi di PVC per condotte interrato;
- tubi di polietilene ad alta densità (PEad) per condotte interrato;
- tubi di polipropilene (PP);
- tubi di polietilene ad alta densità (PEad) per condotte all'interno dei fabbricati.

ANOMALIE RISCOINTRABILI

03.03.06.A01 Accumulo di grasso

Accumulo di grasso che si deposita sulle pareti dei condotti.

03.03.06.A02 Corrosione

Corrosione delle tubazioni di adduzione con evidenti segni di decadimento delle stesse evidenziato con cambio di colore e presenza di ruggine in prossimità delle corrosioni.

03.03.06.A03 Difetti ai raccordi o alle connessioni

Perdite del fluido in prossimità di raccordi dovute a errori o sconnessioni delle giunzioni.

03.03.06.A04 Erosione

Erosione del suolo all'esterno dei tubi che è solitamente causata dall'infiltrazione di terra.

03.03.06.A05 Incrostazioni

Accumulo di depositi minerali sulle pareti dei condotti.

03.03.06.A06 Odori sgradevoli

Setticità delle acque di scarico che può produrre odori sgradevoli accompagnati da gas letali o esplosivi e aggressioni chimiche rischiose per la salute delle persone.

03.03.06.A07 Penetrazione di radici

Penetrazione all'interno dei condotti di radici vegetali che provocano intasamento del sistema.

03.03.06.A08 Sedimentazione

Accumulo di depositi minerali sul fondo dei condotti che può causare l'ostruzione delle condotte.

03.03.06.A09 Difetti di stabilità

Perdita delle caratteristiche di stabilità dell'elemento con conseguenti possibili pericoli per gli utenti.

Elemento Manutenibile: 03.03.07

Tubazioni in ghisa

Unità Tecnologica: 03.03

Impianto di smaltimento acque reflue

Le tubazioni dell'impianto di smaltimento delle acque provvedono allo sversamento dell'acqua nei collettori fognari o nelle vasche di accumulo se presenti. Possono essere realizzate in ghisa.

Ci sono due qualità di ghisa: la ghisa grigia, con grafite lamellare, e la ghisa duttile, con grafite sferoidale. La ghisa sferoidale è resistente e malleabile, la ghisa grigia è più fragile. La presenza di grafite in tutti e due i tipi assicura la resistenza alla corrosione elettrolitica dei terreni e, in maniera minore, alla corrosione chimica dei liquami. I tubi in ghisa hanno un'ottima resistenza alle sollecitazioni meccaniche esterne, alle pressioni interne ed all'abrasione. Sono disponibili con diametri da 10 a 200 cm, con vari spessori e classi di resistenza. Le giunzioni possono essere a bicchiere, a flangia, manicotto con anello di gomma e sono totalmente impermeabili.

MODALITÀ DI USO CORRETTO:

Nelle fognature private la ghisa si utilizza al pari di gres, fibrocemento e materie plastiche; nelle fognature pubbliche i tubi in ghisa si adoperano per canalizzazioni in pressione e sommerse, negli impianti di sollevamento e trattamento dei liquami, in tronchi a gravità con requisiti di impermeabilità molto severi. Si utilizza molto la ghisa anche nei pezzi speciali di chiusura quali chiusini per camerette, caditoie per pozzetti, saracinesche, paratoie, valvole unidirezionali, ecc.. Tutti i tubi, raccordi e pezzi speciali in ghisa devono essere rivestiti internamente con malta cementizia e esternamente con zinco.

ANOMALIE RISCOINTRABILI

03.03.07.A01 Accumulo di grasso

Accumulo di grasso che si deposita sulle pareti dei condotti.

03.03.07.A02 Difetti ai raccordi o alle connessioni

Perdite del fluido in prossimità di raccordi dovute a errori o sconnessioni delle giunzioni.

03.03.07.A03 Erosione

Erosione del suolo all'esterno dei tubi che è solitamente causata dall'infiltrazione di terra.

03.03.07.A04 Incrostazioni

Accumulo di depositi minerali sulle pareti dei condotti.

03.03.07.A05 Odori sgradevoli

Setticità delle acque di scarico che può produrre odori sgradevoli accompagnati da gas letali o esplosivi e aggressioni chimiche rischiose per la salute delle persone.

03.03.07.A06 Penetrazione di radici

Penetrazione all'interno dei condotti di radici vegetali che provocano intasamento del sistema.

03.03.07.A07 Sedimentazione

Accumulo di depositi minerali sul fondo dei condotti che può causare l'ostruzione delle condotte.

03.03.07.A08 Difetti di stabilità

Perdita delle caratteristiche di stabilità dell'elemento con conseguenti possibili pericoli per gli utenti.

Elemento Manutenibile: 03.03.08

Tubazioni in polietilene (PE)

Unità Tecnologica: 03.03

Impianto di smaltimento acque reflue

Le tubazioni dell'impianto di smaltimento delle acque provvedono allo sversamento dell'acqua nei collettori fognari o nelle vasche di accumulo, se presenti. Possono essere realizzate in polietilene.

Il polietilene si forma dalla polimerizzazione dell'etilene e per gli acquedotti e le fognature se ne usa il tipo ad alta densità. Grazie alla sua perfetta impermeabilità si adopera nelle condutture subacquee e per la sua flessibilità si utilizza nei sifoni. Di solito l'aggiunta di nerofumo e di stabilizzatori preserva i materiali in PE dall'invecchiamento e dalle alterazioni provocate dalla luce e dal calore. Per i tubi a pressione le giunzioni sono fatte o con raccordi mobili a vite in PE, ottone, alluminio, ghisa malleabile, o attraverso saldatura a 200° C con termoelementi e successiva pressione a 1,5-2 kg/cm² della superficie da saldare, o con manicotti pressati con filettatura interna denti di sega.

MODALITÀ DI USO CORRETTO:

I tubi in materiale plastico devono rispondere alle norme specifiche per il tipo di materiale utilizzato per la loro realizzazione.

ANOMALIE RISCONTRABILI

03.03.08.A01 Accumulo di grasso

Accumulo di grasso che si deposita sulle pareti dei condotti.

03.03.08.A02 Difetti ai raccordi o alle connessioni

Perdite del fluido in prossimità di raccordi dovute a errori o sconnessioni delle giunzioni.

03.03.08.A03 Erosione

Erosione del suolo all'esterno dei tubi che è solitamente causata dall'infiltrazione di terra.

03.03.08.A04 Incrostazioni

Accumulo di depositi minerali sulle pareti dei condotti.

03.03.08.A05 Odori sgradevoli

Setticità delle acque di scarico che può produrre odori sgradevoli accompagnati da gas letali o esplosivi e aggressioni chimiche rischiose per la salute delle persone.

03.03.08.A06 Penetrazione di radici

Penetrazione all'interno dei condotti di radici vegetali che provocano intasamento del sistema.

03.03.08.A07 Sedimentazione

Accumulo di depositi minerali sul fondo dei condotti che può causare l'ostruzione delle condotte.

03.03.08.A08 Difetti di stabilità

Perdita delle caratteristiche di stabilità dell'elemento con conseguenti possibili pericoli per gli utenti.

Tubazioni in polipropilene (PP)

Unità Tecnologica: 03.03**Impianto di smaltimento acque reflue**

Le tubazioni dell'impianto di smaltimento delle acque provvedono allo sversamento dell'acqua nei collettori fognari o nelle vasche di accumulo se presenti. Possono essere realizzate in polipropilene (PP). Poiché il tubo in polipropilene (PP) è un tubo flessibile, quando caricato, si flette e preme sul materiale circostante; questo genera una reazione nel materiale circostante che controlla la flessione del tubo. L'entità della flessione che si genera può essere limitata dalla cura nella selezione e nella posa del letto e del materiale di riporto laterale.

MODALITÀ DI USO CORRETTO:

Lo stoccaggio alla luce solare diretta per lunghi periodi unitamente ad alte temperature potrebbe causare deformazioni con effetti sulle giunzioni.

Per eliminare questo rischio sono raccomandate le seguenti precauzioni:

- limitare l'altezza delle pile di tubi;
- proteggere le pile di tubi dalla luce solare diretta e continua e sistemare per permettere il libero passaggio dell'aria attorno ai tubi;
- conservare i raccordi in scatole o sacchi fatti in modo tale da permettere il passaggio dell'aria.

In ogni caso la decolorazione causata dallo stoccaggio esterno non influisce sulle proprietà meccaniche dei tubi e dei raccordi fatti di PP. Eseguire le operazioni di saldatura in un luogo pulito, protetto dal gelo e con alta umidità usando l'equipaggiamento di saldatura.

ANOMALIE RISCONTRABILI

03.03.09.A01 Accumulo di grasso

Accumulo di grasso che si deposita sulle pareti dei condotti.

03.03.09.A02 Difetti ai raccordi o alle connessioni

Perdite del fluido in prossimità di raccordi dovute a errori o sconnessioni delle giunzioni.

03.03.09.A03 Erosione

Erosione del suolo all'esterno dei tubi che è solitamente causata dall'infiltrazione di terra.

03.03.09.A04 Incrostazioni

Accumulo di depositi minerali sulle pareti dei condotti.

03.03.09.A05 Odori sgradevoli

Setticidità delle acque di scarico che può produrre odori sgradevoli accompagnati da gas letali o esplosivi e aggressioni chimiche rischiose per la salute delle persone.

03.03.09.A06 Penetrazione di radici

Penetrazione all'interno dei condotti di radici vegetali che provocano intasamento del sistema.

03.03.09.A07 Sedimentazione

Accumulo di depositi minerali sul fondo dei condotti che può causare l'ostruzione delle condotte.

03.03.09.A08 Difetti di stabilità

Perdita delle caratteristiche di stabilità dell'elemento con conseguenti possibili pericoli per gli utenti.

Tubazioni in polivinile non plastificato

Unità Tecnologica: 03.03**Impianto di smaltimento acque reflue**

Le tubazioni dell'impianto di smaltimento delle acque provvedono allo sversamento dell'acqua nei collettori fognari o nelle vasche di accumulo se presenti. Le tubazioni possono essere realizzate in polivinile non plastificato. Per polimerizzazione di acetilene ed acido

cloridrico si ottiene il PVC; se non si aggiungono additivi si ottiene il PVC duro che si utilizza negli acquedotti e nelle fognature. Questo materiale è difficilmente infiammabile e fonoassorbente. I tubi in PVC hanno lunghezze fino a 10 m e diametri piccoli, fino a 40 cm. Un limite all'utilizzo dei tubi in PVC è costituito dalla scarichi caldi continui. Per condutture con moto a pelo libero i tubi si congiungono con la giunzione con anello di gomma a labbro; per condutture in pressione si usano giunzioni a manicotto.

MODALITÀ DI USO CORRETTO:

La materia di base deve essere PVC-U, a cui sono aggiunti gli additivi necessari per facilitare la fabbricazione dei componenti. Quando calcolato per una composizione conosciuta, determinato secondo il UNI EN 1905, il tenore di PVC deve essere di almeno l'80% in massa per i tubi e di almeno l'85% in massa per i raccordi stampati per iniezione. Le superfici interne ed esterne dei tubi e dei raccordi devono essere lisce, pulite ed esenti da cavità, bolle, impurità, porosità e qualsiasi altro difetto superficiale. Le estremità dei tubi e dei raccordi devono essere tagliate nettamente, perpendicolarmente all'asse. I tubi e i raccordi devono essere uniformemente colorati attraverso il loro intero spessore. Il colore raccomandato dei tubi e dei raccordi è il grigio.

ANOMALIE RISCONTRABILI

03.03.10.A01 Accumulo di grasso

Accumulo di grasso che si deposita sulle pareti dei condotti.

03.03.10.A02 Difetti ai raccordi o alle connessioni

Perdite del fluido in prossimità di raccordi dovute a errori o sconnessioni delle giunzioni.

03.03.10.A03 Erosione

Erosione del suolo all'esterno dei tubi che è solitamente causata dall'infiltrazione di terra.

03.03.10.A04 Incrostazioni

Accumulo di depositi minerali sulle pareti dei condotti.

03.03.10.A05 Odori sgradevoli

Setticità delle acque di scarico che può produrre odori sgradevoli accompagnati da gas letali o esplosivi e aggressioni chimiche rischiose per la salute delle persone.

03.03.10.A06 Penetrazione di radici

Penetrazione all'interno dei condotti di radici vegetali che provocano intasamento del sistema.

03.03.10.A07 Sedimentazione

Accumulo di depositi minerali sul fondo dei condotti che può causare l'ostruzione delle condotte.

03.03.10.A08 Difetti di stabilità

Perdita delle caratteristiche di stabilità dell'elemento con conseguenti possibili pericoli per gli utenti.

Elemento Manutenibile: 03.03.11

Tubazioni rinforzate con fibre di vetro (PRFV)

Unità Tecnologica: 03.03

Impianto di smaltimento acque reflue

Le tubazioni dell'impianto di smaltimento delle acque provvedono allo sversamento dell'acqua nei collettori fognari o nelle vasche di accumulo se presenti. Possono essere realizzate in materiale plastico rinforzato con fibre di vetro.

MODALITÀ DI USO CORRETTO:

Le superfici interne ed esterne dei tubi e dei raccordi devono essere lisce, pulite ed esenti da cavità, bolle, impurità, porosità e qualsiasi altro difetto superficiale. Le estremità dei tubi e dei raccordi devono essere tagliate nettamente, perpendicolarmente all'asse. I tubi e i raccordi devono essere uniformemente colorati attraverso il loro intero spessore.

ANOMALIE RISCONTRABILI

03.03.11.A01 Accumulo di grasso

Accumulo di grasso che si deposita sulle pareti dei condotti.

03.03.11.A02 Difetti ai raccordi o alle connessioni

Perdite del fluido in prossimità di raccordi dovute a errori o sconnessioni delle giunzioni.

03.03.11.A03 Erosione

Erosione del suolo all'esterno dei tubi che è solitamente causata dall'infiltrazione di terra.

03.03.11.A04 Incrostazioni

Accumulo di depositi minerali sulle pareti dei condotti.

03.03.11.A05 Odori sgradevoli

Setticità delle acque di scarico che può produrre odori sgradevoli accompagnati da gas letali o esplosivi e aggressioni chimiche rischiose per la salute delle persone.

03.03.11.A06 Penetrazione di radici

Penetrazione all'interno dei condotti di radici vegetali che provocano intasamento del sistema.

03.03.11.A07 Sedimentazione

Accumulo di depositi minerali sul fondo dei condotti che può causare l'ostruzione delle condotte.

03.03.11.A08 Difetti di stabilità

Perdita delle caratteristiche di stabilità dell'elemento con conseguenti possibili pericoli per gli utenti.

Elemento Manutenibile: 03.03.12

Vasche di accumulo

Unità Tecnologica: 03.03

Impianto di smaltimento acque reflue

Le vasche di accumulo hanno la funzione di ridurre le portate di punta per mezzo dell'accumulo temporaneo delle acque di scarico all'interno del sistema.

MODALITÀ DI USO CORRETTO:

Le vasche di accumulo sono utilizzate per ridurre gli effetti delle inondazioni, della portata e del carico inquinante dovuto ai troppopieno dei sistemi misti. I problemi che generalmente possono essere riscontrati per questi sistemi sono l'accumulo di sedimenti e l'ostruzione dei dispositivi di regolazione del flusso. Quando si verifica un'ostruzione l'improvvisa eliminazione della stessa può avere un impatto inaccettabile sugli impianti di trattamento delle acque di scarico pertanto bisogna procedere alla rimozione graduale della stessa. Per eliminare tali inconvenienti ed ottimizzare la rimozione dei sedimenti possono essere apportate delle modifiche alla struttura delle vasche per mezzo di rivestimenti a basso attrito o modificando il fondo o creando dei canali di scorrimento o utilizzando apparecchi meccanici all'interno delle vasche per rimuovere periodicamente i sedimenti.

ANOMALIE RISCONTRABILI

03.03.12.A01 Accumulo di grasso

Accumulo di grasso che si deposita sulle pareti dei condotti.

03.03.12.A02 Difetti ai raccordi o alle connessioni

Perdite del fluido in prossimità di raccordi dovute a errori o sconnessioni delle giunzioni.

03.03.12.A03 Incrostazioni

Accumulo di depositi minerali sulle pareti dei condotti.

03.03.12.A04 Odori sgradevoli

Setticità delle acque di scarico che può produrre odori sgradevoli accompagnati da gas letali o esplosivi e aggressioni chimiche rischiose per la salute delle persone.

03.03.12.A05 Penetrazione di radici

Penetrazione all'interno dei condotti di radici vegetali che provocano intasamento del sistema.

03.03.12.A06 Sedimentazione

Accumulo di depositi minerali sul fondo dei condotti che può causare l'intasamento.

03.03.12.A07 Difetti di stabilità

Perdita delle caratteristiche di stabilità dell'elemento con conseguenti possibili pericoli per gli utenti.

INDICE

1) PIANO DI MANUTENZIONE	pag.	3
2) RESTAURO ED OPERE EDILI	pag.	4
" 1) Ripristino e consolidamento	pag.	5
" 1) Impermeabilizzazioni esterne	pag.	6
" 2) Intonaci macroporosi	pag.	6
" 3) Murature miste in pietra e laterizio	pag.	7
" 2) Rivestimenti	pag.	10
" 1) Lastre di cartongesso	pag.	11
" 2) Intonaci a base di calce e pozzolana	pag.	11
" 3) Cocciopesto	pag.	12
" 4) Intonaci a base di calce idraulica naturale	pag.	12
" 3) Materiali per opere di muratura	pag.	14
" 1) Lastre di gesso	pag.	15
" 4) Calchi e Opere in Gesso	pag.	16
" 1) Calchi e opere in gesso con parti decoese	pag.	17
" 2) Calchi e opere in gesso con patina e depositi	pag.	17
" 3) Calchi e opere in gesso con strutture di sostegno	pag.	18
" 4) Calchi e opere in gesso soggette a piante infestanti	pag.	18
" 5) Calchi e opere in gesso soggette ad attacchi biologici	pag.	19
" 6) Calchi e opere in gesso soggetti a distacco di scaglie e frammenti	pag.	19
" 7) Calchi e opere in gesso soggetti a microfessurazioni	pag.	20
" 5) Pitture	pag.	21
" 1) Idropitture a latte di calce	pag.	22
" 6) Biorestauro	pag.	23
" 1) Trattamento su affreschi e dipinti mediante cellule batteriche vitali	pag.	24
" 2) Trattamento su elemento lapideo mediante cellule batteriche vitali	pag.	24
" 3) Trattamento su elemento ligneo mediante cellule batteriche vitali	pag.	25
" 7) Infissi interni	pag.	26
" 1) Porte	pag.	27
" 2) Porte in vetro	pag.	29
" 3) Telai vetrati	pag.	31
" 8) Pareti interne	pag.	34
" 1) Lastre di cartongesso	pag.	35
" 9) Pavimentazioni esterne	pag.	37
" 1) Rivestimenti ceramici	pag.	38
" 10) Pavimentazioni interne	pag.	40
" 1) Battiscopa	pag.	41
" 11) Rivestimenti interni	pag.	43
" 1) Intonaco	pag.	44
" 2) Rivestimenti e prodotti ceramici	pag.	45
" 3) Rivestimenti in ceramica	pag.	46
" 4) Tinteggiature e decorazioni	pag.	47

" 12) Impianto di distribuzione acqua fredda e calda	pag.	49
" 1) Vasi igienici a sedile	pag.	50
" 2) Ventilatori d'estrazione	pag.	50
" 3) Piatto doccia	pag.	51
" 4) Miscelatori meccanici	pag.	52
" 5) Lavamani sospesi	pag.	53
" 6) Piletta in acciaio inox	pag.	53
" 7) Scaldacqua elettrici ad accumulo	pag.	54
" 8) Cabina doccia	pag.	55
" 9) Apparecchi sanitari e rubinetteria	pag.	55
" 10) Asciugamani elettrici	pag.	57
3) RESTAURO DEI BENI ARTISTICI	pag.	58
" 1) Calchi e Opere in Gesso	pag.	59
" 1) Calchi e opere in gesso con parti decoese	pag.	60
" 2) Calchi e opere in gesso con patina e depositi	pag.	60
" 3) Calchi e opere in gesso con strutture di sostegno	pag.	61
" 4) Calchi e opere in gesso soggette a piante infestanti	pag.	61
" 5) Calchi e opere in gesso soggette ad attacchi biologici	pag.	62
" 6) Calchi e opere in gesso soggetti a distacco di scaglie e frammenti	pag.	62
" 7) Calchi e opere in gesso soggetti a microfessurazioni	pag.	63
" 2) Dipinti Murali	pag.	64
" 1) Dipinti murali con parti decoese	pag.	65
" 2) Dipinti murali con patina e depositi	pag.	65
" 3) Dipinti murali con stuccature ed elementi precedentemente applicati non idonei	pag.	66
" 4) Dipinti murali con caduta delle pellicole pittoriche	pag.	66
" 5) Dipinti murali soggetti a distacco dei supporti	pag.	67
" 6) Dipinti murali soggetti ad attacchi biologici	pag.	67
" 3) Dipinti su Tavola	pag.	68
" 1) Dipinti su tavola con caduta delle pellicole pittoriche	pag.	69
" 2) Dipinti su tavola con parti decoese	pag.	69
" 3) Dipinti su tavola con patina e depositi	pag.	70
" 4) Dipinti su tavola con strutture di sostegno e contenimento	pag.	70
" 5) Dipinti su tavola soggetti ad attacchi biologici	pag.	71
" 4) Dipinti su Tela	pag.	72
" 1) Dipinti su tela con caduta delle pellicole pittoriche	pag.	73
" 2) Dipinti su tela con parti decoese	pag.	73
" 3) Dipinti su tela con patina e depositi	pag.	74
" 4) Dipinti su tela con strutture di sostegno	pag.	74
" 5) Dipinti su tela soggetti ad attacchi biologici	pag.	75
" 6) Dipinti su tela soggetti a distacco dei supporti	pag.	75
" 7) Dipinti su tela soggetti a frammentazioni	pag.	76
" 5) Intonaci	pag.	77
" 1) Intonaci con parti decoese	pag.	78
" 2) Intonaci con stuccature ed elementi precedentemente applicati non idonei	pag.	78

" 3) Intonaci soggetti ad attacchi biologici	pag.	79
" 4) Intonaci soggetti a distacco dei supporti e delle pellicole pittoriche	pag.	79
" 6) Opere in Pietra	pag.	81
" 1) Opere in pietra con patina e depositi	pag.	82
" 2) Opere in pietra con stuccature ed elementi precedentemente applicati non idonei	pag.	82
" 3) Opere in pietra con microfessurazioni	pag.	83
" 4) Opere in pietra con parti mancanti	pag.	83
" 5) Opere in pietra decoese	pag.	84
" 6) Opere in pietra soggette a distacco di frammenti	pag.	85
" 7) Opere in pietra soggette ad attacchi biologici	pag.	85
" 8) Opere in pietra soggette da policromia o dorature residuali	pag.	86
" 7) Paramenti Murari a Faccia Vista	pag.	87
" 1) Paramenti murari a faccia vista con microfessurazioni	pag.	88
" 2) Paramenti murari a faccia vista con parti mancanti	pag.	88
" 3) Paramenti murari a faccia vista con patina e depositi	pag.	89
" 4) Paramenti murari a faccia vista con stuccature ed elementi precedentemente applicati non idonei	pag.	89
" 5) Paramenti murari a faccia vista decoesi	pag.	90
" 6) Paramenti murari a faccia vista soggette a distacco di frammenti	pag.	90
" 7) Paramenti murari a faccia vista soggetti ad attacchi biologici	pag.	91
" 8) Stucchi	pag.	93
" 1) Stucchi con parti decoese	pag.	94
" 2) Stucchi con stuccature ed elementi precedentemente applicati non idonei	pag.	94
" 3) Stucchi soggetti a piante infestanti	pag.	95
" 4) Stucchi soggetti a distacco di scaglie e frammenti	pag.	95
" 5) Stucchi soggetti a microfessurazioni	pag.	96
" 6) Stucchi soggetti ad attacchi biologici	pag.	97
4) IMPIANTI TECNOLOGICI TRADIZIONALI	pag.	98
" 1) Illuminazione canalizzata	pag.	99
" 1) Canale di trasporto	pag.	100
" 2) Diffusore solare	pag.	100
" 3) Eliostati o specchi	pag.	101
" 4) Focalizzatore	pag.	101
" 5) Gruppo deflettore	pag.	102
" 6) Gruppo di movimentazione	pag.	102
" 7) Lamelle riflettenti (mirror louver system)	pag.	103
" 8) Lucernario tubolare (tunnel solare)	pag.	104
" 9) Mensole di luce (lightshelf)	pag.	104
" 10) Sensore di irraggiamento	pag.	105
" 11) Sensore di temperatura	pag.	106
" 12) Sensore precipitazioni	pag.	106
" 13) Sensore vento	pag.	107
" 14) Sistema di regolazione	pag.	107
" 15) Struttura di supporto in acciaio	pag.	108

" 16) Tenda solare	pag. 108
" 17) Valvola taglialuce	pag. 109
" 2) Impianto elettrico	pag. 111
" 1) Alternatore	pag. 112
" 2) Barre in rame	pag. 112
" 3) Canalizzazioni in PVC	pag. 113
" 4) Contatore di energia	pag. 113
" 5) Contattore	pag. 114
" 6) Disgiuntore di rete	pag. 114
" 7) Dispositivi di controllo della luce (dimmer)	pag. 115
" 8) Fusibili	pag. 116
" 9) Gruppi di continuità	pag. 116
" 10) Gruppi elettrogeni	pag. 117
" 11) Interruttori	pag. 118
" 12) Motori	pag. 119
" 13) Pettini di collegamento in rame	pag. 120
" 14) Presa interbloccata	pag. 120
" 15) Prese e spine	pag. 121
" 16) Quadri di bassa tensione	pag. 122
" 17) Quadri di media tensione	pag. 122
" 18) Relè a sonde	pag. 123
" 19) Relè termici	pag. 124
" 20) Sezionatore	pag. 125
" 21) Sistemi di cablaggio	pag. 126
" 22) Trasformatori a secco	pag. 126
" 23) Trasformatori in liquido isolante	pag. 127
" 24) Terminali ad alta capienza	pag. 128
" 25) Torretta a scomparsa	pag. 129
" 3) Impianto di smaltimento acque reflue	pag. 130
" 1) Collettori	pag. 131
" 2) Fosse biologiche	pag. 132
" 3) Pozzetti di scarico	pag. 132
" 4) Pozzetti e caditoie	pag. 133
" 5) Stazioni di sollevamento	pag. 134
" 6) Tubazioni	pag. 135
" 7) Tubazioni in ghisa	pag. 136
" 8) Tubazioni in polietilene (PE)	pag. 137
" 9) Tubazioni in polipropilene (PP)	pag. 138
" 10) Tubazioni in polivinile non plastificato	pag. 138
" 11) Tubazioni rinforzate con fibre di vetro (PRFV)	pag. 139
" 12) Vasche di accumulo	pag. 140

PIANO DI MANUTENZIONE

**MANUALE DI
MANUTENZIONE**

(Articolo 38 del D.P.R. 5 ottobre 2010, n.207)

OGGETTO: Progetto esecutivo relativo agli interventi per la valorizzazione e la fruizione del patrimonio culturale appartenente ad enti ecclesiastici all'interno della Chiesa denominata Santa Teresa Dei Maschi presso Brindisi (BR): creazione di "un'officina del restauro" di di beni mobili e di reperti (dipinti manufatti lignei,arredi, manufatti lapidei, patrimonio fotografico, video e sonoro ecc..) e per lo studio delle tecniche di restauro

COMMITTENTE: \$Empty_GEN_04\$

19/11/2014,

IL TECNICO

(ARCHITETTO LUIGI DELL'ATTI)

\$Empty_TEC_01\$

ManTus-P by Guido Cianciulli - Copyright ACCA software S.p.A.

PIANO DI MANUTENZIONE

Comune di: **Comune di BRINDISI**

Provincia di: **Provincia di BRINDISI**

OGGETTO: Progetto esecutivo relativo agli interventi per la valorizzazione e la fruizione del patrimonio culturale appartenente ad enti ecclesiastici all'interno della Chiesa denominata Santa Teresa Dei Maschi presso Brindisi (BR): creazione di "un'officina del restauro" di di beni mobili e di reperti (dipinti manufatti lignei,arredi, manufatti lapidei, patrimonio fotografico, video e sonoro ecc..) e per lo studio delle tecniche di restauro

La Chiesa di Santa Teresa, di proprietà dell’Arcidiocesi di Brindisi e Ostuni, è ubicata nella centrale piazza omonima, in adiacenza all’ex monastero delle Teresiane, oggi destinato all’Archivio di Stato.La struttura si colloca all’interno della città in una zona centrale e soprattutto in stretta vicinanza con il mare. E’ collocato dinanzi una piazza che da essa prende il nome.La realizzazione di questo intervento si configura come un elemento indispensabile per la “continuità d’uso” della chiesa, che perdendo la sua funzione originaria di luogo dedicato al culto aveva perso la sua “funzione sociale” all’interno della comunità. L’esistenza all’interno di opere d’arte quali stucchi, lastre marmoree e tele seicentesce fanno sì che la Chiesa di Santa Teresa sia una perfetta “officine del restauro” non solo di opere esterne ma di se stessa in quanto sarà possibile all’interno del laboratorio istituito restaurare l’immobile stesso.

CORPI D'OPERA:

- 01 RESTAURO ED OPERE EDILI
- 02 RESTAURO DEI BENI ARTISTICI
- 03 IMPIANTI TECNOLOGICI TRADIZIONALI

RESTAURO ED OPERE EDILI

Rappresentano l'insieme delle lavorazioni che caratterizzano l'involucro e i nuovi spazi

UNITÀ TECNOLOGICHE:

- 01.01 Ripristino e consolidamento
- 01.02 Rivestimenti
- 01.03 Materiali per opere di muratura
- 01.04 Calchi e Opere in Gesso
- 01.05 Pitture
- 01.06 Biorestauro
- 01.07 Infissi interni
- 01.08 Pareti interne
- 01.09 Pavimentazioni esterne
- 01.10 Pavimentazioni interne
- 01.11 Rivestimenti interni
- 01.12 Impianto di distribuzione acqua fredda e calda

Ripristino e consolidamento

Per ripristino e consolidamento s'intendono quegli interventi, tecniche tradizionali o moderne di restauro statico eseguite su opere o manufatti che presentano problematiche di tipo statico, da definirsi dopo necessarie indagini storiche, morfologiche e statiche, relative all'oggetto d'intervento e che vanno ad impedire ulteriori alterazioni dell'equilibrio statico tale da compromettere l'integrità del manufatto. La disponibilità di soluzioni tecniche diverse e appropriate sono sottoposte in fase di diagnosi e progetto da tecnici competenti e specializzati del settore.

REQUISITI E PRESTAZIONI (UT)

01.01.R01 Riduzione degli impatti negativi nelle operazioni di manutenzione

Classe di Requisiti: Di salvaguardia dell'ambiente

Classe di Esigenza: Salvaguardia ambiente

All'interno del piano di manutenzione redatto per l'opera interessata, dovranno essere inserite indicazioni che favoriscano la diminuzione di impatti sull'ambiente attraverso il minore utilizzo di sostanze tossiche, favorendo la riduzione delle risorse.

Prestazioni:

Favorire l'impiego di materiali e componenti caratterizzati da un lungo ciclo di vita e da efficiente manutenibilità e riutilizzabilità degli stessi. In fase progettuale optare per la composizione dell'edificio dei sub-sistemi, utilizzando tecnologie e soluzioni mirate a facilitare gli interventi di manutenzione e a ridurre la produzione di rifiuti.

Livello minimo della prestazione:

Utilizzo di materiali e componenti con basse percentuali di interventi manutentivi.

01.01.R02 Regolarità delle finiture

Classe di Requisiti: Visivi

Classe di Esigenza: Aspetto

Le pareti restaurate debbono avere gli strati superficiali in vista privi di difetti, fessurazioni, scagliature o screpolature superficiali e/o comunque esenti da caratteri che possano rendere difficile la lettura formale.

Prestazioni:

Le superfici delle pareti interne non devono presentare anomalie e/o comunque fessurazioni, screpolature, sbollature superficiali, ecc.. Le tonalità dei colori dovranno essere omogenee e non evidenziare eventuali tracce di ripresa di colore e/o comunque di ritocchi.

Livello minimo della prestazione:

I livelli minimi variano in funzione delle varie esigenze di aspetto come: la planarità; l'assenza di difetti superficiali; l'omogeneità di colore; l'omogeneità di brillantezza; l'omogeneità di insudiciamento, ecc..

01.01.R03 Resistenza agli agenti aggressivi

Classe di Requisiti: Protezione dagli agenti chimici ed organici

Classe di Esigenza: Sicurezza

I rivestimenti utilizzati nel restauro non dovranno subire dissoluzioni o disgregazioni e mutamenti di aspetto a causa dell'azione di agenti aggressivi chimici.

Prestazioni:

I materiali costituenti i rivestimenti esterni ed interni delle pareti perimetrali non devono deteriorarsi o comunque perdere le prestazioni iniziali in presenza di agenti chimici presenti negli ambienti. I materiali devono comunque consentire le operazioni di pulizia. I rivestimenti plastici ed i prodotti a base di vernici dovranno essere compatibili chimicamente con la base di supporto.

Livello minimo della prestazione:

I livelli minimi variano in funzione dei materiali utilizzati e del loro impiego.

01.01.R04 Resistenza agli attacchi biologici

Classe di Requisiti: Protezione dagli agenti chimici ed organici

Classe di Esigenza: Sicurezza

I rivestimenti utilizzati nel restauro a seguito della presenza di organismi viventi (animali, vegetali, microrganismi) non dovranno subire alterazioni evidenti.

Prestazioni:

I materiali costituenti i rivestimenti non devono permettere lo sviluppo dei funghi, larve di insetto, muffe, radici e microrganismi in genere, anche quando impiegati in locali umidi. In ogni caso non devono deteriorarsi sotto l'attacco dei suddetti agenti biologici, resistere all'attacco di eventuali roditori e consentire un'agevole pulizia delle superfici.

Livello minimo della prestazione:

I valori minimi di resistenza agli attacchi biologici variano in funzione dei materiali, dei prodotti utilizzati, delle classi di rischio, delle situazioni generali di servizio, dell'esposizione a umidificazione e del tipo di agente biologico. Distribuzione degli agenti biologici per classi di rischio (UNI EN 335-1):

Classe di rischio 1

- Situazione generale di servizio: non a contatto con terreno, al coperto (secco);
- Descrizione dell'esposizione a umidificazione in servizio: nessuna;
- Distribuzione degli agenti biologici: insetti = U, termiti = Legge

Classe di rischio 2

- Situazione generale di servizio: non a contatto con terreno, al coperto (rischio di umidificazione);
- Descrizione dell'esposizione a umidificazione in servizio: occasionale;
- Distribuzione degli agenti biologici: funghi = U; (*)insetti = U; termiti = Legge

Classe di rischio 3

- Situazione generale di servizio: non a contatto con terreno, non al coperto;
- Descrizione dell'esposizione a umidificazione in servizio: frequente;
- Distribuzione degli agenti biologici: funghi = U; (*)insetti = U; termiti = Legge

Classe di rischio 4;

- Situazione generale di servizio: a contatto con terreno o acqua dolce;
- Descrizione dell'esposizione a umidificazione in servizio: permanente;
- Distribuzione degli agenti biologici: funghi = U; (*)insetti = U; termiti = Legge

Classe di rischio 5;

- Situazione generale di servizio: in acqua salata;
- Descrizione dell'esposizione a umidificazione in servizio: permanente;
- Distribuzione degli agenti biologici: funghi = U; (*)insetti = U; termiti = L; organismi marini = U.

U = universalmente presente in Europa

L = localmente presente in Europa

(*) il rischio di attacco può essere non significativo a seconda delle particolari situazioni di servizio.

01.01.R05 Tenuta all'acqua

Classe di Requisiti: Termici ed igrotermici

Classe di Esigenza: Benessere

La stratificazione delle pareti restaurate debbono essere realizzata in modo da impedire alle acque meteoriche di penetrare negli ambienti interni provocando macchie di umidità e/o altro ai rivestimenti interni.

Prestazioni:

Le prestazioni si misurano sulla classificazione basata sul confronto tra la permeabilità all'aria del campione sottoposto a prova riferito all'intera area, e la permeabilità all'aria riferita alla lunghezza dei lati apribili.

Livello minimo della prestazione:

I livelli prestazionali variano in funzione delle classi, della permeabilità all'aria di riferimento a 100 Pa misurata in $m^3/(h \cdot m^2)$ e della pressione massima di prova misurata in Pa.

01.01.R06 Permeabilità all'aria

Classe di Requisiti: Termici ed igrotermici

Classe di Esigenza: Benessere

Le pareti restaurate debbono controllare il passaggio dell'aria a protezione degli ambienti interni e permettere la giusta ventilazione attraverso delle aperture.

Prestazioni:

Le prestazioni si misurano sulla classificazione basata sul confronto tra la permeabilità all'aria del campione sottoposto a prova riferito all'intera area, e la permeabilità all'aria riferita alla lunghezza dei lati apribili. In particolare si rimanda alle norme: UNI 10969, UNI 11131, UNI EN 12207, UNI EN 12208, UNI EN 12210.

Livello minimo della prestazione:

I livelli prestazionali variano in funzione delle classi, della permeabilità all'aria di riferimento a 100 Pa misurata in $m^3/(h \cdot m^2)$ e della pressione massima di prova misurata in Pa.

01.01.R07 Resistenza meccanica

Classe di Requisiti: Di stabilità

Classe di Esigenza: Sicurezza

Le pareti restaurate devono contrastare in modo efficace la manifestazione di eventuali rotture, o deformazioni rilevanti, causate dall'azione di possibili sollecitazioni.

Prestazioni:

Le pareti devono essere idonee a contrastare in modo concreto il prodursi di eventuali rotture o deformazioni rilevanti in conseguenza dell'azione di sollecitazioni meccaniche che possono in un certo modo comprometterne la durata e la funzionalità nel tempo e costituire pericolo per la sicurezza degli utenti. A tal fine si considerano le seguenti azioni: carichi dovuti al peso proprio, carichi di esercizio, sollecitazioni sismiche, carichi provocati da dilatazioni termiche, eventuali assestamenti e deformazioni di strutturali.

Livello minimo della prestazione:

Per una analisi più approfondita dei livelli minimi rispetto ai vari componenti e materiali costituenti le pareti si rimanda comunque alle prescrizioni di legge e di normative vigenti in materia.

01.01.R08 Recupero delle tradizioni costruttive locali

Classe di Requisiti: Integrazione della cultura materiale

Classe di Esigenza: Aspetto

Garantire la salvaguardia delle tradizioni costruttive locali.

Prestazioni:

Nelle scelte progettuali tener conto:

- della tutela dei caratteri tipologici, materiali, costruttivi e tecnologici locali, in armonia con le altre classi di esigenze, in caso di nuovi interventi;
- della conservazione delle tecniche tradizionali di realizzazione e di impiego dei materiali, negli interventi di recupero.

Livello minimo della prestazione:

Garantire una idonea percentuale di elementi e materiali con caratteristiche tecnico costruttive e materiali di progetto adeguati con il contesto in cui si inserisce l'intervento.

01.01.R09 Utilizzo di materiali, elementi e componenti ad elevato potenziale di riciclabilità

Classe di Requisiti: Utilizzo razionale delle risorse

Classe di Esigenza: Salvaguardia ambiente

Utilizzo di materiali, elementi e componenti con un elevato grado di riciclabilità

Prestazioni:

Nelle scelte progettuali di materiali, elementi e componenti si dovrà tener conto del loro grado di riciclabilità in funzione dell'ubicazione del cantiere, del loro ciclo di vita, degli elementi di recupero, ecc.

Livello minimo della prestazione:

Calcolare la percentuale di materiali da avviare ai processi di riciclaggio. Determinare la percentuale in termini di quantità (kg) o di superficie (mq) di materiale impiegato nell'elemento tecnico in relazione all'unità funzionale assunta.

ELEMENTI MANUTENIBILI DELL'UNITÀ TECNOLOGICA:

- 01.01.01 Impermeabilizzazioni esterne
- 01.01.02 Intonaci macroporosi
- 01.01.03 Murature miste in pietra e laterizio

Impermeabilizzazioni esterne

Unità Tecnologica: 01.01

Ripristino e consolidamento

Le impermeabilizzazioni esterne hanno lo scopo di impedire alle infiltrazioni di acqua che provengono dal terreno di raggiungere le parti della struttura che si trovano a contatto con il terreno mediante l'inserimento di un materiale con caratteristiche di impermeabilità all'acqua. In particolare vengono utilizzate per il risanamento di murature fuori terra e controterra contro le infiltrazioni laterali.

ANOMALIE RISCOINTRABILI

01.01.01.A01 Mancanza

Mancanza di materiale drenante.

01.01.01.A02 Rottura

Rottura dell'elemento drenante.

01.01.01.A03 Contenuto eccessivo di sostanze tossiche

Contenuto eccessivo di sostanze tossiche all'interno dei prodotti utilizzati nelle fasi manutentive.

CONTROLLI ESEGUIBILI DA PERSONALE SPECIALIZZATO

01.01.01.C01 Controllo generale

Cadenza: ogni 6 mesi

Tipologia: Controllo

Controllare lo stato generale dei materiali drenanti ed assicurarsi del corretto smaltimento delle acque intercettate. Verificare l'assenza di eventuali anomalie.

- Anomalie riscontrabili: 1) Mancanza ; 2) Rottura.
- Ditte specializzate: *Specializzati vari.*

01.01.01.C02 Controllo del contenuto di sostanze tossiche

Cadenza: quando occorre

Tipologia: Controllo

Nelle fasi di manutenzione dell'opera interessata, utilizzare prodotti e materiali con minore contenuto di sostanze tossiche che favoriscano la diminuzione di impatti sull'ambiente e favorendo la riduzione delle risorse.

- Requisiti da verificare: 1) *Riduzione degli impatti negativi nelle operazioni di manutenzione.*
- Anomalie riscontrabili: 1) *Contenuto eccessivo di sostanze tossiche.*
- Ditte specializzate: *Tecnici di livello superiore.*

MANUTENZIONI ESEGUIBILI DA PERSONALE SPECIALIZZATO

01.01.01.I01 Ripristino

Cadenza: quando occorre

Ripristino dei materiali drenanti, usurati o rotti, con altri di caratteristiche analoghe.

- Ditte specializzate: *Specializzati vari.*

Intonaci macroporosi

Unità Tecnologica: 01.01

Ripristino e consolidamento

Gli intonaci macroporosi hanno lo scopo di mascherare i danni estetici provocati dall'azione dell'umidità tramite l'impiego di intonaci speciali caratterizzati dalla presenza di grosse porosità che ne aumentano la durata nel tempo oltre che la resistenza alla formazione di efflorescenze.

ANOMALIE RISCOINTRABILI

01.01.02.A01 Bolle d'aria

Alterazione della superficie dell'intonaco caratterizzata dalla presenza di fori di grandezza e distribuzione irregolare, generati dalla formazione di bolle d'aria al momento della posa.

01.01.02.A02 Decolorazione

Alterazione cromatica della superficie.

01.01.02.A03 Deposito superficiale

Accumulo di pulviscolo atmosferico o di altri materiali estranei, di spessore variabile, poco coerente e poco aderente alla superficie del rivestimento.

01.01.02.A04 Disgregazione

Decoesione caratterizzata da distacco di granuli o cristalli sotto minime sollecitazioni meccaniche.

01.01.02.A05 Distacco

Disgregazione e distacco di parti notevoli del materiale che può manifestarsi anche mediante espulsione di elementi prefabbricati dalla loro sede.

01.01.02.A06 Efflorescenze

Formazione di sostanze, generalmente di colore biancastro e di aspetto cristallino o pulverulento o filamentoso, sulla superficie del manufatto. Nel caso di efflorescenze saline, la cristallizzazione può talvolta avvenire all'interno del materiale provocando spesso il distacco delle parti più superficiali: il fenomeno prende allora il nome di criptoefflorescenza o subefflorescenza.

01.01.02.A07 Erosione superficiale

Asportazione di materiale dalla superficie dovuta a processi di natura diversa. Quando sono note le cause di degrado, possono essere utilizzati anche termini come erosione per abrasione o erosione per corrasione (cause meccaniche), erosione per corrosione (cause chimiche e biologiche), erosione per usura (cause antropiche).

01.01.02.A08 Esfoliazione

Degradazione che si manifesta con distacco, spesso seguito da caduta, di uno o più strati superficiali subparalleli fra loro, generalmente causata dagli effetti del gelo.

01.01.02.A09 Fessurazioni

Presenza di rotture singole, ramificate, ortogonale o parallele all'armatura che possono interessare l'intero spessore del manufatto.

01.01.02.A10 Macchie e graffi

Imbrattamento della superficie con sostanze macchianti in grado di aderire e penetrare nel materiale.

01.01.02.A11 Mancanza

Caduta e perdita di parti del materiale del manufatto.

01.01.02.A12 Penetrazione di umidità

Comparsa di macchie di umidità dovute all'assorbimento di acqua.

01.01.02.A13 Polverizzazione

Decoesione che si manifesta con la caduta spontanea dei materiali sotto forma di polvere o granuli.

01.01.02.A14 Rigonfiamento

Variatione della sagoma che interessa l'intero spessore del materiale e che si manifesta soprattutto in elementi lastriformi. Ben riconoscibile essendo dato dal tipico andamento "a bolla" combinato all'azione della gravità.

01.01.02.A15 Contenuto eccessivo di sostanze tossiche

Contenuto eccessivo di sostanze tossiche all'interno dei prodotti utilizzati nelle fasi manutentive.

CONTROLLI ESEGUIBILI DA PERSONALE SPECIALIZZATO

01.01.02.C01 Controllo del contenuto di sostanze tossiche

Cadenza: quando occorre

Tipologia: Controllo

Nelle fasi di manutenzione dell'opera interessata, utilizzare prodotti e materiali con minore contenuto di sostanze tossiche che favoriscano la diminuzione di impatti sull'ambiente e favorendo la riduzione delle risorse.

- Requisiti da verificare: 1) *Riduzione degli impatti negativi nelle operazioni di manutenzione.*
- Anomalie riscontrabili: 1) *Contenuto eccessivo di sostanze tossiche.*
- Ditte specializzate: *Tecnici di livello superiore.*

MANUTENZIONI ESEGUIBILI DA PERSONALE SPECIALIZZATO

01.01.02.I01 Pulizia delle superfici

Cadenza: quando occorre

Pulizia delle superfici mediante lavaggio ad acqua e detersivi adatti al tipo di intonaco. Rimozioni di macchie, o depositi superficiali mediante spazzolatura o mezzi meccanici.

- Ditte specializzate: *Intonacatore.*

01.01.02.I02 Sostituzione delle parti più soggette ad usura

Cadenza: quando occorre

Sostituzione delle parti più soggette ad usura o altre forme di degrado mediante l'asportazione delle aree più degradate, pulizia delle parti sottostanti mediante spazzolatura e preparazione della base di sottofondo previo lavaggio. Ripresa dell'area con materiali adeguati e/o comunque simili all'intonaco originario ponendo particolare attenzione a non alterare l'aspetto visivo cromatico delle superfici.

• Ditte specializzate: *Muratore, Intonacatore.*

Elemento Manutenibile: 01.01.03

Murature miste in pietra e laterizio

Unità Tecnologica: 01.01

Ripristino e consolidamento

Si tratta di murature realizzate da materiali diversi quali:

- pietra calcarea (pietra sponga) utilizzata nei punti maggiormente sollecitati (cantonali, archi, piedritti e stipiti delle finestre);
- laterizio per le cornici delle aperture;
- arenaria giallo-grigia per la restante parte della muratura.

ANOMALIE RISCONTRABILI

01.01.03.A01 Alveolizzazione

Degradazione che si manifesta con la formazione di cavità di forme e dimensioni variabili. Gli alveoli sono spesso interconnessi e hanno distribuzione non uniforme. Nel caso particolare in cui il fenomeno si sviluppa essenzialmente in profondità con andamento a diverticoli si può usare il termine alveolizzazione a cariatura.

01.01.03.A02 Assenza di malta

Assenza di malta nei giunti di muratura.

01.01.03.A03 Crosta

Deposito superficiale di spessore variabile, duro e fragile, generalmente di colore nero.

01.01.03.A04 Decolorazione

Alterazione cromatica della superficie.

01.01.03.A05 Deposito superficiale

Accumulo di pulviscolo atmosferico o di altri materiali estranei, di spessore variabile, poco coerente e poco aderente alla superficie del rivestimento.

01.01.03.A06 Disgregazione

Decoesione caratterizzata da distacco di granuli o cristalli sotto minime sollecitazioni meccaniche.

01.01.03.A07 Distacco

Disgregazione e distacco di parti notevoli del materiale che può manifestarsi anche mediante espulsione di elementi prefabbricati dalla loro sede.

01.01.03.A08 Efflorescenze

Formazione di sostanze, generalmente di colore biancastro e di aspetto cristallino o polverulento o filamentoso, sulla superficie del manufatto. Nel caso di efflorescenze saline, la cristallizzazione può talvolta avvenire all'interno del materiale provocando spesso il distacco delle parti più superficiali: il fenomeno prende allora il nome di criptoefflorescenza o subefflorescenza.

01.01.03.A09 Erosione superficiale

Asportazione di materiale dalla superficie dovuta a processi di natura diversa. Quando sono note le cause di degrado, possono essere utilizzati anche termini come erosione per abrasione o erosione per corrasione (cause meccaniche), erosione per corrosione (cause chimiche e biologiche), erosione per usura (cause antropiche).

01.01.03.A10 Esfoliazione

Degradazione che si manifesta con distacco, spesso seguito da caduta, di uno o più strati superficiali subparalleli fra loro, generalmente causata dagli effetti del gelo.

01.01.03.A11 Fessurazioni

Presenza di rotture singole, ramificate, ortogonale o parallele all'armatura che possono interessare l'intero spessore del manufatto.

01.01.03.A12 Macchie e graffi

Imbrattamento della superficie con sostanze macchianti in grado di aderire e penetrare nel materiale.

01.01.03.A13 Mancanza

Caduta e perdita di parti del materiale del manufatto.

01.01.03.A14 Patina biologica

Strato sottile, morbido e omogeneo, aderente alla superficie e di evidente natura biologica, di colore variabile, per lo più verde. La patina biologica è costituita prevalentemente da microrganismi cui possono aderire polvere, terriccio.

01.01.03.A15 Penetrazione di umidità

Comparsa di macchie di umidità dovute all'assorbimento di acqua.

01.01.03.A16 Polverizzazione

Decoesione che si manifesta con la caduta spontanea dei materiali sotto forma di polvere o granuli.

01.01.03.A17 Presenza di vegetazione

Presenza di vegetazione caratterizzata dalla formazione di licheni, muschi e piante lungo le superficie.

01.01.03.A18 Assenza dei caratteri tipologici locali

Assenza dei caratteri tipologici locali nella scelta dei materiali e delle tecnologie.

01.01.03.A19 Basso grado di riciclabilità

Utilizzo nelle fasi manutentive di materiali, elementi e componenti con un basso grado di riciclabilità.

CONTROLLI ESEGUIBILI DA PERSONALE SPECIALIZZATO

01.01.03.C01 Controllo dei caratteri tipologici locali

Cadenza: quando occorre

Tipologia: Controllo

Controllare che nelle fasi manutentive e di recupero, vengano impiegati materiali e tecnologie che non vadano ad alterare il contesto dei caratteri tipologici locali.

- Requisiti da verificare: 1) *Recupero delle tradizioni costruttive locali.*
- Anomalie riscontrabili: 1) *Assenza dei caratteri tipologici locali.*
- Ditte specializzate: *Restauratore.*

01.01.03.C02 Controllo del grado di riciclabilità

Cadenza: quando occorre

Tipologia: Controllo

Controllare che nelle fasi manutentive vengano impiegati materiali, elementi e componenti con un elevato grado di riciclabilità.

- Requisiti da verificare: 1) *Utilizzo di materiali, elementi e componenti ad elevato potenziale di riciclabilità.*
- Anomalie riscontrabili: 1) *Basso grado di riciclabilità.*
- Ditte specializzate: *Tecnici di livello superiore.*

MANUTENZIONI ESEGUIBILI DA PERSONALE SPECIALIZZATO

01.01.03.I01 Ripristino facciata

Cadenza: quando occorre

Pulizia della facciata e reintegro dei giunti.

In particolare:

- rimuovere manualmente eventuali elementi vegetali infestanti;
- in caso di patina biologica rimuovere i depositi organici ed i muschi mediante cicli di lavaggio con acqua e spazzole di saggina;
- in caso di fenomeni di disgregazione per fenomeni di efflorescenza provvedere al consolidamento delle superfici murarie mediante l'impiego di prodotti riaggreganti aventi base di acido siliceo con applicazione a pennello;
- in caso di assenza di malta nei giunti provvedere ad applicare prodotti consolidanti mediante stilarura con malta di grassello di calce, additivi polimerici e sabbia.

- Ditte specializzate: *Muratore.*

01.01.03.I02 Sostituzione elementi

Cadenza: quando occorre

Sostituzione degli elementi usurati o rovinati con elementi analoghi di caratteristiche fisiche, cromatiche e dimensionali rispetto a quelli esistenti con il metodo del "cuci e scuci".

- Ditte specializzate: *Muratore.*

Rivestimenti

Sono costituiti da strati funzionali, interni e/o esterni, per pareti e soffitti, aventi caratteristiche protettive e di resistenza alle sollecitazioni meccaniche ed alle intemperie, di origine naturale e privi di emissioni nocive che non hanno subito processi di trasformazione chimica e che nel loro ciclo di vita conservano la loro bioecologicità e che possono essere facilmente riciclati. Tra i materiali più diffusi vi sono gli intonaci a base di calce, a base di argilla cruda, le lastre in fibre gesso, ecc..

REQUISITI E PRESTAZIONI (UT)

01.02.R01 Igiene, salute e ambiente

Classe di Requisiti: Di salvaguardia dell'ambiente

Classe di Esigenza: Salvaguardia ambiente

Le opere realizzate con tecniche di bioedilizia dovranno tutelare la salute dei fruitori secondo le indicazioni di igiene, salute ed ambiente.

Prestazioni:

Le opere realizzate con materiali di bioedilizia non dovranno provocare:

- sviluppo di gas tossici
- presenza di particelle e/o gas pericolosi nell'aria;
- emissione di radiazioni nocive;
- presenza di sostanze tossiche e/o inquinanti nell'acqua e nel suolo;
- scarsa ventilazione di fumi e difficoltà di riciclo delle acque di scarico;
- presenza di umidità in importanti parti delle costruzioni.

Livello minimo della prestazione:

Il controllo degli inquinanti presenti negli ambienti interni può essere espresso attraverso la relazione: (concentrazione [$\mu\text{g}/\text{m}^3$]

- tasso di emissione [$\mu\text{g}/\text{h}$]) / tasso di ventilazione [m^3]

dove:

- il tasso di emissione è pari al fattore emissivo [$\mu\text{g}/\text{m}^2 \text{h}$] per la quantità di materiale [m^2].
- il tasso di ventilazione è pari alla quantità di aria non contaminata che viene introdotta dall'esterno nell'ambiente.
- il valore minimo di accettabilità per sostanze inquinanti chimiche relativo ad una sola sorgente chimica sarà $< 500 \mu\text{g}/\text{m}^3$;
- il valore minimo di accettabilità per sostanze inquinanti chimiche relativo a più sorgenti chimiche sarà $< 2000 \mu\text{g}/\text{m}^3$.

01.02.R02 Protezione contro il rumore

Classe di Requisiti: Acustici

Classe di Esigenza: Benessere

Le opere realizzate con tecniche di bioedilizia dovranno proteggere gli ambienti interni dai rumori provenienti dall'esterno e dall'interno. La tipologia dei rumori potrà essere del tipo "aerei" (se trasmessi tramite l'aria in vibrazione) oppure "d'impatto" (se trasmessi attraverso un solido). Il livello di isolamento richiesto varierà in funzione della tipologia e del tipo di attività svolta e in funzione della classe di destinazione d'uso del territorio.

Prestazioni:

Le prestazioni delle opere realizzate con tecniche di bioedilizia dovranno assicurare la protezione degli occupanti dalle sorgenti interne ed esterne che per origine e natura possono avere caratteristiche diverse.

Livello minimo della prestazione:

Per una analisi più approfondita dei livelli minimi rispetto ai vari componenti e materiali costituenti le opere realizzate con tecniche di bioedilizia si rimanda alle prescrizioni di legge e di normative vigenti in materia di inquinamento acustico.

01.02.R03 Risparmio energetico e ritenzione di calore

Classe di Requisiti: Termici ed igrotermici

Classe di Esigenza: Benessere

Le opere realizzate con tecniche di bioedilizia dovranno consentire un adeguato risparmio energetico e di ritenzione di calore.

Prestazioni:

In particolare dovrà essere assicurato il benessere igrotermico degli ambienti attraverso il controllo della temperatura e dell'umidità.

Livello minimo della prestazione:

Per una analisi più approfondita dei livelli minimi rispetto ai vari componenti e materiali costituenti le opere realizzate con tecniche di bioedilizia si rimanda alle prescrizioni di legge e di normative vigenti in materia di prestazioni e certificazione energetica degli edifici.

01.02.R04 Utilizzo di materiali, elementi e componenti ad elevato potenziale di riciclabilità

Classe di Requisiti: Utilizzo razionale delle risorse

Classe di Esigenza: Salvaguardia ambiente

Utilizzo di materiali, elementi e componenti con un elevato grado di riciclabilità

Prestazioni:

Nelle scelte progettuali di materiali, elementi e componenti si dovrà tener conto del loro grado di riciclabilità in funzione dell'ubicazione del cantiere, del loro ciclo di vita, degli elementi di recupero, ecc.

Livello minimo della prestazione:

Calcolare la percentuale di materiali da avviare ai processi di riciclaggio. Determinare la percentuale in termini di quantità (kg) o di superficie (mq) di materiale impiegato nell'elemento tecnico in relazione all'unità funzionale assunta.

01.02.R05 Sicurezza nell'impiego

Classe di Requisiti: Sicurezza d'uso

Classe di Esigenza: Sicurezza

Le opere realizzate con tecniche di bioedilizia dovranno essere facilmente accessibili e consentirne in sicurezza la fruizione degli spazi annessi.

Prestazioni:

Le opere realizzate con tecniche di bioedilizia, sotto l'effetto di sollecitazioni e/o eventi esterni dovranno assicurare la sicurezza e la salvaguardia dei fruitori e/o di altri operatori.

Livello minimo della prestazione:

Per una analisi più approfondita dei livelli minimi rispetto ai vari componenti e materiali costituenti le opere realizzate con tecniche di bioedilizia si rimanda alle prescrizioni di legge e di normative vigenti in materia.

ELEMENTI MANUTENIBILI DELL'UNITÀ TECNOLOGICA:

- 01.02.01 Lastre di cartongesso
- 01.02.02 Intonaci a base di calce e pozzolana
- 01.02.03 Cocciopesto
- 01.02.04 Intonaci a base di calce idraulica naturale

Lastre di cartongesso

Unità Tecnologica: 01.02

Rivestimenti

Le lastre di cartongesso sono realizzate con materiale costituito da uno strato di gesso di cava racchiuso fra due fogli di cartone speciale resistente ed aderente. Gli elementi di cui è composto sono estremamente naturali tanto da renderlo un prodotto ecologico, che bene si inserisce nelle nuove esigenze di costruzione. Le lastre di cartongesso sono create per soddisfare qualsiasi tipo di soluzione, le troviamo di tipo standard per la realizzazione normale, di tipo ad alta flessibilità per la realizzazione delle superfici curve, di tipo antifluo trattato con vermiculite o cartoni ignifughi classificate in Classe 1 o 0 di reazione al fuoco, di tipo idrofugo con elevata resistenza all'umidità o al vapore acqueo, di tipo fonoisolante o ad alta resistenza termica che, accoppiate a pannello isolante in fibre o polistirene estruso, permettono di creare delle contropareti di tamponamento che risolvono i problemi di condensa o umidità, migliorando notevolmente le condizioni climatiche dell'ambiente. Le lastre vengono fissate con viti autofilettanti a strutture metalliche in lamiera di acciaio zincato, o nel caso delle contropareti, fissate direttamente sulla parete esistente con colla e tasselli, le giunzioni sono sigillate e rasate con apposito stucco e banda.

ANOMALIE RISCOINTRABILI

01.02.01.A01 Disgregazione

Decoesione caratterizzata da distacco di granuli o cristalli sotto minime sollecitazioni meccaniche.

01.02.01.A02 Distacco

Disgregazione e distacco di parti notevoli del materiale che può manifestarsi anche mediante espulsione di elementi prefabbricati dalla loro sede.

01.02.01.A03 Emissioni nocive

Emissioni di sostanze nocive dovute alla composizione dei materiali applicati.

01.02.01.A04 Penetrazione di umidità

Comparsa di macchie di umidità dovute all'assorbimento di acqua.

01.02.01.A05 Rigonfiamento

Variazione della sagoma che interessa l'intero spessore del materiale e che si manifesta soprattutto in elementi lastriformi. Ben riconoscibile essendo dato dal tipico andamento "a bolla" combinato all'azione della gravità.

01.02.01.A06 Basso grado di riciclabilità

Utilizzo nelle fasi manutentive di materiali, elementi e componenti con un basso grado di riciclabilità.

CONTROLLI ESEGUIBILI DA PERSONALE SPECIALIZZATO

01.02.01.C01 Controllo generale

Cadenza: ogni anno

Tipologia: Controllo a vista

Controllo del grado di usura delle parti in vista e di eventuali anomalie.

- Requisiti da verificare: 1) *Igiene, salute e ambiente*; 2) *Protezione contro il rumore*; 3) *Risparmio energetico e ritenzione di calore*.
- Anomalie riscontrabili: 1) *Disgregazione*; 2) *Distacco*; 3) *Emissioni nocive*; 4) *Penetrazione di umidità*.
- Ditte specializzate: *Specializzati vari*.

01.02.01.C02 Controllo del grado di riciclabilità

Cadenza: quando occorre

Tipologia: Controllo

Controllare che nelle fasi manutentive vengano impiegati materiali, elementi e componenti con un elevato grado di riciclabilità.

- Requisiti da verificare: 1) *Utilizzo di materiali, elementi e componenti ad elevato potenziale di riciclabilità*.
- Anomalie riscontrabili: 1) *Basso grado di riciclabilità*.
- Ditte specializzate: *Tecnici di livello superiore*.

MANUTENZIONI ESEGUIBILI DA PERSONALE SPECIALIZZATO

01.02.01.I01 Ripristino

Cadenza: quando occorre

Ripristino e riparazione di eventuali anomalie mediante l'utilizzo di prodotti eocompatibili. Assicurarsi che eventuali materiali di risulta provenienti dalle lavorazioni di ripristino vengano regolarmente smaltiti e/o riciclati a secondo della loro natura e comunque in discariche idonee ed autorizzate per tali processi.

- Ditte specializzate: *Specializzati vari*.

Intonaci a base di calce e pozzolana

Unità Tecnologica: 01.02

Rivestimenti

Si tratta di intonaci, con caratteristiche chimico-fisiche idonee per murature in tufo, composti da inerti di carbonato di calcio selezionato in "curva" legati da calce aerea superventilata e pozzolana micronizzata.

ANOMALIE RISCONTRABILI

01.02.02.A01 Disgregazione

Decoesione caratterizzata da distacco di granuli o cristalli sotto minime sollecitazioni meccaniche.

01.02.02.A02 Distacco

Disgregazione e distacco di parti notevoli del materiale che può manifestarsi anche mediante espulsione di elementi prefabbricati dalla loro sede.

01.02.02.A03 Emissioni nocive

Emissioni di sostanze nocive dovute alla composizione dei materiali applicati.

01.02.02.A04 Penetrazione di umidità

Comparsa di macchie di umidità dovute all'assorbimento di acqua.

01.02.02.A05 Rigonfiamento

Variazione della sagoma che interessa l'intero spessore del materiale e che si manifesta soprattutto in elementi lastriformi. Ben riconoscibile essendo dato dal tipico andamento "a bolla" combinato all'azione della gravità.

01.02.02.A06 Basso grado di riciclabilità

Utilizzo nelle fasi manutentive di materiali, elementi e componenti con un basso grado di riciclabilità.

CONTROLLI ESEGUIBILI DA PERSONALE SPECIALIZZATO

01.02.02.C01 Controllo generale

Cadenza: ogni anno

Tipologia: Controllo a vista

Controllo del grado di usura delle parti in vista e di eventuali anomalie.

- Requisiti da verificare: 1) *Igiene, salute e ambiente*; 2) *Sicurezza nell'impiego*.
- Anomalie riscontrabili: 1) *Disgregazione*; 2) *Distacco*; 3) *Emissioni nocive*.
- Ditte specializzate: *Specializzati vari*.

01.02.02.C02 Controllo del grado di riciclabilità

Cadenza: quando occorre

Tipologia: Controllo

Controllare che nelle fasi manutentive vengano impiegati materiali, elementi e componenti con un elevato grado di riciclabilità.

- Requisiti da verificare: 1) *Utilizzo di materiali, elementi e componenti ad elevato potenziale di riciclabilità*.
- Anomalie riscontrabili: 1) *Basso grado di riciclabilità*.
- Ditte specializzate: *Tecnici di livello superiore*.

MANUTENZIONI ESEGUIBILI DA PERSONALE SPECIALIZZATO

01.02.02.I01 Ripristino

Cadenza: a guasto

Ripristino e riparazione di eventuali anomalie mediante l'utilizzo di prodotti ecocompatibili. Assicurarsi che eventuali materiali di risulta provenienti dalle lavorazioni di ripristino vengano regolarmente smaltiti e/o riciclati a secondo della loro natura e comunque in discariche idonee ed autorizzate per tali processi.

- Ditte specializzate: *Specializzati vari*.

Cocciopesto

Unità Tecnologica: 01.02

Rivestimenti

Il cocciopesto è un tipo di rivestimento ottenuto da una pozzolana artificiale nella quale vi sono laterizi minutamente frantumati a granulometria variabile legati da grassello di calce finissima contenente idrossido di calcio. Il termine cocciopesto deriva dal materiale ottenuto mediante la frantumazione di tegole o coppi. Vi è anche una varietà meno pregiata, denominata mattonpesto, ottenuta dalla frantumazione di mattoni. Viene applicato su superfici murarie.

ANOMALIE RISCONTRABILI

01.02.03.A01 Disgregazione

Decoesione caratterizzata da distacco di granuli o cristalli sotto minime sollecitazioni meccaniche.

01.02.03.A02 Distacco

Disgregazione e distacco di parti notevoli del materiale che può manifestarsi anche mediante espulsione di elementi prefabbricati dalla loro sede.

01.02.03.A03 Emissioni nocive

Emissioni di sostanze nocive dovute alla composizione dei materiali applicati.

01.02.03.A04 Penetrazione di umidità

Comparsa di macchie di umidità dovute all'assorbimento di acqua.

01.02.03.A05 Rigonfiamento

Variazione della sagoma che interessa l'intero spessore del materiale e che si manifesta soprattutto in elementi lastriformi. Ben riconoscibile essendo dato dal tipico andamento "a bolla" combinato all'azione della gravità.

01.02.03.A06 Basso grado di riciclabilità

Utilizzo nelle fasi manutentive di materiali, elementi e componenti con un basso grado di riciclabilità.

CONTROLLI ESEGUIBILI DA PERSONALE SPECIALIZZATO

01.02.03.C01 Controllo generale

Cadenza: ogni anno

Tipologia: Controllo a vista

Controllo del grado di usura delle parti in vista e di eventuali anomalie.

- Requisiti da verificare: 1) *Igiene, salute e ambiente*; 2) *Sicurezza nell'impiego*.
- Anomalie riscontrabili: 1) *Disgregazione*; 2) *Emissioni nocive*; 3) *Distacco*.
- Ditte specializzate: *Specializzati vari*.

01.02.03.C02 Controllo del grado di riciclabilità

Cadenza: quando occorre

Tipologia: Controllo

Controllare che nelle fasi manutentive vengano impiegati materiali, elementi e componenti con un elevato grado di riciclabilità.

- Requisiti da verificare: 1) *Utilizzo di materiali, elementi e componenti ad elevato potenziale di riciclabilità*.
- Anomalie riscontrabili: 1) *Basso grado di riciclabilità*.
- Ditte specializzate: *Tecnici di livello superiore*.

MANUTENZIONI ESEGUIBILI DA PERSONALE SPECIALIZZATO

01.02.03.I01 Ripristino

Cadenza: quando occorre

Ripristino e riparazione di eventuali anomalie mediante l'utilizzo di prodotti ecocompatibili. Assicurarsi che eventuali materiali di risulta provenienti dalle lavorazioni di ripristino vengano regolarmente smaltiti e/o riciclati a secondo della loro natura e comunque in discariche idonee ed autorizzate per tali processi.

- Ditte specializzate: *Specializzati vari*.

Intonaci a base di calce idraulica naturale

Si tratta di intonaci, con caratteristiche chimico-fisiche idonee particolarmente per murature in tufo, composti da premiscelati a secco, a base di calce idraulica naturale che rappresenta il legante principale e calci grasse ed inerti silico-calcarei cristallini. La calce viene ottenuta cuocendo a basse temperature rocce calcaree selezionate. Hanno ottime caratteristiche igrometriche ed una buona permeabilità alla diffusione del vapore acqueo ed un basso modulo di elasticità dinamica. trovano applicazione su vecchie e nuove murature, sia per interni che per esterni.

ANOMALIE RISCONTRABILI

01.02.04.A01 Disgregazione

Decoesione caratterizzata da distacco di granuli o cristalli sotto minime sollecitazioni meccaniche.

01.02.04.A02 Distacco

Disgregazione e distacco di parti notevoli del materiale che può manifestarsi anche mediante espulsione di elementi prefabbricati dalla loro sede.

01.02.04.A03 Emissioni nocive

Emissioni di sostanze nocive dovute alla composizione dei materiali applicati.

01.02.04.A04 Penetrazione di umidità

Comparsa di macchie di umidità dovute all'assorbimento di acqua.

01.02.04.A05 Rigonfiamento

Variazione della sagoma che interessa l'intero spessore del materiale e che si manifesta soprattutto in elementi lastriformi. Ben riconoscibile essendo dato dal tipico andamento "a bolla" combinato all'azione della gravità.

01.02.04.A06 Basso grado di riciclabilità

Utilizzo nelle fasi manutentive di materiali, elementi e componenti con un basso grado di riciclabilità.

CONTROLLI ESEGUIBILI DA PERSONALE SPECIALIZZATO

01.02.04.C01 Controllo generale

Cadenza: ogni anno

Tipologia: Controllo a vista

Controllo del grado di usura delle parti in vista e di eventuali anomalie.

- Requisiti da verificare: 1) *Igiene, salute e ambiente*; 2) *Sicurezza nell'impiego*.
- Anomalie riscontrabili: 1) *Disgregazione*; 2) *Distacco*; 3) *Emissioni nocive*.
- Ditte specializzate: *Specializzati vari*.

01.02.04.C02 Controllo del grado di riciclabilità

Cadenza: quando occorre

Tipologia: Controllo

Controllare che nelle fasi manutentive vengano impiegati materiali, elementi e componenti con un elevato grado di riciclabilità.

- Requisiti da verificare: 1) *Utilizzo di materiali, elementi e componenti ad elevato potenziale di riciclabilità*.
- Anomalie riscontrabili: 1) *Basso grado di riciclabilità*.
- Ditte specializzate: *Tecnici di livello superiore*.

MANUTENZIONI ESEGUIBILI DA PERSONALE SPECIALIZZATO

01.02.04.I01 Ripristino

Cadenza: quando occorre

Ripristino e riparazione di eventuali anomalie mediante l'utilizzo di prodotti ecocompatibili. Assicurarsi che eventuali materiali di risulta provenienti dalle lavorazioni di ripristino vengano regolarmente smaltiti e/o riciclati a secondo della loro natura e comunque in discariche idonee ed autorizzate per tali processi.

- Ditte specializzate: *Specializzati vari*.

Materiali per opere di muratura

Sono costituiti da elementi per la realizzazione di opere di muratura in elevazione di origine naturale e non nocivi che non hanno subito processi di trasformazione chimica e che nel loro ciclo di vita conservano la loro bioecologicità e che possono essere facilmente riciclati. Tra i prodotti più diffusi si elencano: i laterizi, i blocchi di argilla espansa, le pietre naturali, ecc..

REQUISITI E PRESTAZIONI (UT)

01.03.R01 Resistenza meccanica e stabilità

Classe di Requisiti: Di stabilità

Classe di Esigenza: Sicurezza

Le opere realizzate con tecniche di bioedilizia dovranno essere in grado di contrastare le eventuali manifestazioni di deformazioni e cedimenti rilevanti dovuti all'azione di determinate sollecitazioni (carichi, forze sismiche, ecc.).

Prestazioni:

Le opere realizzate con tecniche di bioedilizia, sotto l'effetto di carichi statici, dinamici e accidentali devono assicurare stabilità e resistenza.

Livello minimo della prestazione:

Per i livelli minimi si rimanda alle prescrizioni di legge e di normative vigenti in materia.

01.03.R02 Igiene, salute e ambiente

Classe di Requisiti: Di salvaguardia dell'ambiente

Classe di Esigenza: Salvaguardia ambiente

Le opere realizzate con tecniche di bioedilizia dovranno tutelare la salute dei fruitori secondo le indicazioni di igiene, salute ed ambiente.

Prestazioni:

Le opere realizzate con materiali di bioedilizia non dovranno provocare:

- sviluppo di gas tossici
- presenza di particelle e/o gas pericolosi nell'aria;
- emissione di radiazioni nocive;
- presenza di sostanze tossiche e/o inquinanti nell'acqua e nel suolo;
- scarsa ventilazione di fumi e difficoltà di riciclo delle acque di scarico;
- presenza di umidità in alcune parti delle costruzioni.

Livello minimo della prestazione:

Il controllo degli inquinanti presenti negli ambienti interni può essere espresso attraverso la relazione: (concentrazione [$\mu\text{g}/\text{m}^3$]

- tasso di emissione [$\mu\text{g}/\text{h}$]) / tasso di ventilazione [m^3]

dove:

- il tasso di emissione è pari al fattore emissivo [$\mu\text{g}/\text{m}^2 \text{h}$] per la quantità di materiale [m^2].
- il tasso di ventilazione è pari alla quantità di aria non contaminata che viene introdotta dall'esterno nell'ambiente.
- il valore minimo di accettabilità per sostanze inquinanti chimiche relativo ad una sola sorgente chimica sarà $< 500 \mu\text{g}/\text{m}^3$;
- il valore minimo di accettabilità per sostanze inquinanti chimiche relativo a più sorgenti chimiche sarà $< 2000 \mu\text{g}/\text{m}^3$.

01.03.R03 Utilizzo di materiali, elementi e componenti ad elevato potenziale di riciclabilità

Classe di Requisiti: Utilizzo razionale delle risorse

Classe di Esigenza: Salvaguardia ambiente

Utilizzo di materiali, elementi e componenti con un elevato grado di riciclabilità

Prestazioni:

Nelle scelte progettuali di materiali, elementi e componenti si dovrà tener conto del loro grado di riciclabilità in funzione dell'ubicazione del cantiere, del loro ciclo di vita, degli elementi di recupero, ecc.

Livello minimo della prestazione:

Calcolare la percentuale di materiali da avviare ai processi di riciclaggio. Determinare la percentuale in termini di quantità (kg) o di superficie (mq) di materiale impiegato nell'elemento tecnico in relazione all'unità funzionale assunta.

01.03.R04 Certificazione ecologica

Classe di Requisiti: Di salvaguardia dell'ambiente

Classe di Esigenza: Salvaguardia ambiente

I prodotti, elementi, componenti e materiali dovranno essere dotati di etichettatura ecologica o di dichiarazione ambientale.

Prestazioni:

I prodotti, elementi, componenti e materiali, dovranno presentare almeno una delle tipologie ambientali riportate:

- TIPO I: Etichette ecologiche volontarie basate su un sistema multicriteri che considera l'intero ciclo di vita del prodotto,

sottoposte a certificazione esterna da parte di un ente indipendente (tra queste rientra, ad esempio, il marchio europeo di qualità ecologica ECOLABEL). (ISO 14024);

- TIPO II: Etichette ecologiche che riportano auto-dichiarazioni ambientali da parte di produttori, importatori o distributori di prodotti, senza che vi sia l'intervento di un organismo indipendente di certificazione (tra le quali: "Riciclabile", "Compostabile", ecc.). (ISO 14021);

- TIPO III: Etichette ecologiche che riportano dichiarazioni basate su parametri stabiliti e che contengono una quantificazione degli impatti ambientali associati al ciclo di vita del prodotto calcolato attraverso un sistema LCA. Sono sottoposte a un controllo indipendente e presentate in forma chiara e confrontabile. Tra di esse rientrano, ad esempio, le "Dichiarazioni Ambientali di Prodotto". (ISO 14025).

Livello minimo della prestazione:

Possesso di etichettatura ecologica o di dichiarazione ambientale dei prodotti impiegati.

ELEMENTI MANUTENIBILI DELL'UNITÀ TECNOLOGICA:

- ° 01.03.01 Lastre di gesso

Lastre di gesso

Unità Tecnologica: 01.03

Materiali per opere di muratura

Si tratta di elementi in gesso naturale e cartone riciclato impiegati per la realizzazione a secco di pareti divisorie. Hanno generalmente uno spessore che varia tra i 5 e i 10 cm. Hanno ottime caratteristiche termoacustiche ed una buona resistenza al fuoco.

ANOMALIE RISCOINTRABILI

01.03.01.A01 Disgregazione

Decoesione caratterizzata da distacco di granuli o cristalli sotto minime sollecitazioni meccaniche.

01.03.01.A02 Distacco

Disgregazione e distacco di parti notevoli del materiale che può manifestarsi anche mediante espulsione di elementi prefabbricati dalla loro sede.

01.03.01.A03 Emissioni nocive

Emissioni di sostanze nocive dovute alla composizione dei materiali applicati.

01.03.01.A04 Penetrazione di umidità

Comparsa di macchie di umidità dovute all'assorbimento di acqua.

01.03.01.A05 Polverizzazione

Decoesione che si manifesta con la caduta spontanea dei materiali sotto forma di polvere o granuli.

01.03.01.A06 Basso grado di riciclabilità

Utilizzo nelle fasi manutentive di materiali, elementi e componenti con un basso grado di riciclabilità.

01.03.01.A07 Assenza di etichettatura ecologica

Impiego di prodotti nelle fasi manutentive privi di etichettatura ecologica.

CONTROLLI ESEGUIBILI DA PERSONALE SPECIALIZZATO

01.03.01.C01 Controllo generale

Cadenza: ogni anno

Tipologia: Controllo a vista

Controllo del grado di usura delle parti in vista e di eventuali anomalie.

- Requisiti da verificare: 1) *Resistenza meccanica e stabilità* ; 2) *Igiene, salute e ambiente*.
- Anomalie riscontrabili: 1) *Disgregazione*; 2) *Distacco*; 3) *Emissioni nocive*; 4) *Polverizzazione*; 5) *Penetrazione di umidità*.
- Ditte specializzate: *Specializzati vari*.

01.03.01.C02 Controllo del grado di riciclabilità

Cadenza: quando occorre

Tipologia: Controllo

Controllare che nelle fasi manutentive vengano impiegati materiali,, elementi e componenti con un elevato grado di riciclabilità.

- Requisiti da verificare: 1) *Utilizzo di materiali, elementi e componenti ad elevato potenziale di riciclabilità*.
- Anomalie riscontrabili: 1) *Basso grado di riciclabilità*.
- Ditte specializzate: *Tecnici di livello superiore*.

01.03.01.C03 Verifica etichettatura ecologica

Cadenza: quando occorre

Tipologia: Verifica

Verificare che i prodotti utilizzati nelle fasi manutentive siano dotati di etichettatura ecologica.

- Requisiti da verificare: 1) *Certificazione ecologica*.
- Anomalie riscontrabili: 1) *Assenza di etichettatura ecologica*.
- Ditte specializzate: *Tecnici di livello superiore*.

MANUTENZIONI ESEGUIBILI DA PERSONALE SPECIALIZZATO

01.03.01.I01 Ripristino

Cadenza: quando occorre

Ripristino e riparazione di eventuali anomalie mediante l'utilizzo di prodotti ecocompatibili. Assicurarsi che eventuali materiali di risulta provenienti dalle lavorazioni di ripristino vengano regolarmente smaltiti e/o riciclati a secondo della loro tipologia e

comunque in discariche idonee ed autorizzate per tali processi.

- Ditte specializzate: *Specializzati vari.*

Calchi e Opere in Gesso

La progettazione e la costruzione di opere di sistemazione costiera devono prevedere una preventiva ed adeguata acquisizione di dati base attraverso quattro settori principali: morfologico, meteomarinario, territoriale ed ambientale.

Inoltre per la corretta definizione degli interventi di sistemazione costiera bisogna approfondire anche le caratteristiche del sito attraverso l'analisi di:

- moto ondoso e dei processi idrodinamici nella fascia litoranea;
- aspetti geotecnici;
- aspetti geoidrologici (natura, giacitura e resistenza dei corpi geolitologici, presenza e caratteristiche delle falde acquifere) e delle procedure di costruzione.

Le opere di protezione dal moto ondoso comprendono le seguenti tipologie di interventi:

- opere distaccate parallele (barriere);
- opere aderenti parallele (rivestimenti, muri, argini);
- opere trasversali (pennelli, headlands);
- opere di stabilizzazione delle spiagge (con ghiaie);
- opere di ricostituzione delle spiagge (ripascimenti di sabbia).

REQUISITI E PRESTAZIONI (UT)

01.04.R01 Conservazione dell'identità storica

Classe di Requisiti: Visivi

Classe di Esigenza: Aspetto

Gli interventi di restauro non devono alterare l'identità storica del manufatto.

Prestazioni:

L'applicazione di metodi ed interventi di restauro non devono alterare in nessun modo l'architettura, la conformazione ed i segni storici del manufatto.

Livello minimo della prestazione:

Ogni intervento di restauro deve essere effettuato nel rispetto delle leggi e delle norme di tutela dei beni architettonici e artistici.

01.04.R02 Utilizzo di materiali, elementi e componenti a ridotto carico ambientale

Classe di Requisiti: Di salvaguardia dell'ambiente

Classe di Esigenza: Salvaguardia ambiente

I materiali e gli elementi selezionati, durante il ciclo di vita utile dovranno assicurare emissioni ridotte di inquinanti oltre ad un ridotto carico energetico.

Prestazioni:

La selezione dei materiali da costruzione deve, quindi, essere effettuata tenendo conto delle principali categorie di impatti ambientali: eutrofizzazione, cambiamenti climatici, acidificazione, riduzione dello strato di ozono extratrasferico, smog fotochimico, inquinamento del suolo e delle falde acquifere. Tali impatti dipendono dalle caratteristiche dei processi produttivi e anche dalla distanza della fonte di approvvigionamento rispetto al cantiere di costruzione del manufatto edilizio, in tale ottica è opportuno privilegiare materiali provenienti da siti di produzione limitrofi al luogo di costruzione, prendendo in considerazione anche la tipologia dei mezzi che sono utilizzati in relazione ai processi di trasporto.

Inoltre, gli impatti ambientali possono dipendere dalle risorse da cui derivano. Sono da privilegiare quelli derivanti da risorse rinnovabili, pur considerando che la scelta di un materiale dipende anche da altri requisiti che possono giustificare soluzioni tecnologiche differenti.

Livello minimo della prestazione:

I parametri relativi all'utilizzo di materiali ed elementi e componenti a ridotto carico ambientale dovranno rispettare i limiti previsti dalla normativa vigente

01.04.R03 Utilizzo di materiali, elementi e componenti riciclati

Classe di Requisiti: Gestione dei rifiuti

Classe di Esigenza: Salvaguardia ambiente

Per diminuire la quantità di rifiuti dai prodotti, dovrà essere previsto l'utilizzo di materiali riciclati.

Prestazioni:

Nella scelta dei componenti, elementi e materiali, valutare con attenzione quelli che potenzialmente possono essere avviati al riciclo.

Livello minimo della prestazione:

Calcolare la percentuale di materiali da avviare ai processi di riciclaggio.

Determinare la percentuale in termini di quantità (kg) o di superficie (mq) di materiale impiegato nell'elemento tecnico in relazione all'unità funzionale assunta.

01.04.R04 Riduzione degli impatti negativi nelle operazioni di manutenzione

Classe di Requisiti: Di salvaguardia dell'ambiente

Classe di Esigenza: Salvaguardia ambiente

All'interno del piano di manutenzione redatto per l'opera interessata, dovranno essere inserite indicazioni che favoriscano la diminuzione di impatti sull'ambiente attraverso il minore utilizzo di sostanze tossiche, favorendo la riduzione delle risorse.

Prestazioni:

Favorire l'impiego di materiali e componenti caratterizzati da un lungo ciclo di vita e da efficiente manutenibilità e riutilizzabilità degli stessi. In fase progettuale optare per la composizione dell'edificio dei sub-sistemi, utilizzando tecnologie e soluzioni mirate a facilitare gli interventi di manutenzione e a ridurre la produzione di rifiuti.

Livello minimo della prestazione:

Utilizzo di materiali e componenti con basse percentuali di interventi manutentivi.

ELEMENTI MANUTENIBILI DELL'UNITÀ TECNOLOGICA:

- 01.04.01 Calchi e opere in gesso con parti decoese
- 01.04.02 Calchi e opere in gesso con patina e depositi
- 01.04.03 Calchi e opere in gesso con strutture di sostegno
- 01.04.04 Calchi e opere in gesso soggette a piante infestanti
- 01.04.05 Calchi e opere in gesso soggette ad attacchi biologici
- 01.04.06 Calchi e opere in gesso soggetti a distacco di scaglie e frammenti
- 01.04.07 Calchi e opere in gesso soggetti a microfessurazioni

Calchi e opere in gesso con parti decoese

Unità Tecnologica: 01.04

Calchi e Opere in Gesso

Si tratta di elementi costituiti da calchi e opere in gesso che a causa di processi di degrado sono soggetti a fenomeni di decoesione che vanno ad intaccare l'integrità ed efficienza funzionale del bene e delle sue parti.

ANOMALIE RISCOINTRABILI

01.04.01.A01 Distacco

Disgregazione e distacco di parti notevoli del materiale che può manifestarsi anche mediante espulsione di elementi dalla loro sede originaria.

01.04.01.A02 Degradazione differenziale

Degradazione da porre in rapporto ad eterogeneità di composizione o di struttura del materiale, tale quindi da evidenziarne spesso gli originali motivi tessiturali o strutturali.

01.04.01.A03 Deformazione

Variazione della sagoma che interessa l'intero spessore del materiale e che si manifesta soprattutto in elementi nastriformi.

01.04.01.A04 Contenuto eccessivo di sostanze tossiche

Contenuto eccessivo di sostanze tossiche all'interno dei prodotti utilizzati nelle fasi manutentive.

CONTROLLI ESEGUIBILI DA PERSONALE SPECIALIZZATO

01.04.01.C01 Controllo generale

Cadenza: ogni anno

Tipologia: Controllo

Controllo degli elementi costituenti il bene, in particolare degli strati superficiali. Verificare l'assenza di eventuali anomalie. In caso di degrado e patologie in corso, verificare l'origine e l'entità delle stesse anche mediante l'ausilio di strumentazioni idonee per la diagnosi.

- Requisiti da verificare: 1) *Conservazione dell'identità storica.*
- Anomalie riscontrabili: 1) *Degradazione differenziale.*
- Ditte specializzate: *Restauratore.*

01.04.01.C02 Controllo del contenuto di sostanze tossiche

Cadenza: quando occorre

Tipologia: Controllo

Nelle fasi di manutenzione dell'opera interessata, utilizzare prodotti e materiali con minore contenuto di sostanze tossiche che favoriscano la diminuzione di impatti sull'ambiente e favorendo la riduzione delle risorse.

- Requisiti da verificare: 1) *Riduzione degli impatti negativi nelle operazioni di manutenzione.*
- Anomalie riscontrabili: 1) *Contenuto eccessivo di sostanze tossiche.*
- Ditte specializzate: *Tecnici di livello superiore.*

MANUTENZIONI ESEGUIBILI DA PERSONALE SPECIALIZZATO

01.04.01.I01 <nuovo> ...Ripristino

Cadenza: quando occorre

Ristabilimento parziale della coesione del gesso attraverso l'impregnazione delle parti ammalorate con microemulsione acrilica mediante l'impiego di prodotti e mezzi idonei (pennelli, siringhe, pipette, ecc.).

- Ditte specializzate: *Specializzati vari.*

Calchi e opere in gesso con patina e depositi

Si tratta di elementi costituiti da calchi e opere in gesso che a causa di processi di degrado sono soggetti a fenomeni di patina e depositi che vanno ad intaccare l'integrità ed efficienza funzionale del bene e delle sue parti.

ANOMALIE RISCONTRABILI

01.04.02.A01 Deposito superficiale

Accumulo di pulviscolo atmosferico o di altri materiali estranei, di spessore variabile, poco coerente e poco aderente alla superficie del rivestimento.

01.04.02.A02 Patina biologica

Strato sottile, morbido e omogeneo, aderente alla superficie e di evidente natura biologica, di colore variabile, per lo più verde. La patina biologica è costituita prevalentemente da microrganismi cui possono aderire polvere, terriccio.

01.04.02.A03 Contenuto eccessivo di sostanze tossiche

Contenuto eccessivo di sostanze tossiche all'interno dei prodotti utilizzati nelle fasi manutentive.

CONTROLLI ESEGUIBILI DA PERSONALE SPECIALIZZATO

01.04.02.C01 Controllo generale

Cadenza: ogni anno

Tipologia: Controllo

Controllo degli elementi costituenti il bene, in particolare degli strati superficiali. Verificare l'assenza di eventuali anomalie. In caso di degrado e patologie in corso, verificare l'origine e l'entità delle stesse anche mediante l'ausilio di strumentazioni idonee per la diagnosi.

- Requisiti da verificare: 1) *Conservazione dell'identità storica.*
- Anomalie riscontrabili: 1) *Patina biologica.*
- Ditte specializzate: *Restauratore.*

01.04.02.C02 Controllo del contenuto di sostanze tossiche

Cadenza: quando occorre

Tipologia: Controllo

Nelle fasi di manutenzione dell'opera interessata, utilizzare prodotti e materiali con minore contenuto di sostanze tossiche che favoriscano la diminuzione di impatti sull'ambiente e favorendo la riduzione delle risorse.

- Requisiti da verificare: 1) *Riduzione degli impatti negativi nelle operazioni di manutenzione.*
- Anomalie riscontrabili: 1) *Contenuto eccessivo di sostanze tossiche.*
- Ditte specializzate: *Tecnici di livello superiore.*

MANUTENZIONI ESEGUIBILI DA PERSONALE SPECIALIZZATO

01.04.02.I01 <nuovo> ...Rimozione

Cadenza: quando occorre

Rimozione di depositi superficiali coerenti e scialbi, con sistemi e prodotti idonei (pellicola a strappo, miscele solventi, ecc.).

- Ditte specializzate: *Specializzati vari.*

Elemento Manutenibile: 01.04.03

Calchi e opere in gesso con strutture di sostegno

Si tratta di elementi costituiti da calchi e opere in gesso che a causa di processi di degrado dei supporti e delle strutture di sostegno possono perdere l'integrità ed efficienza funzionale del bene e delle sue parti.

ANOMALIE RISCONTRABILI

01.04.03.A01 Deformazione

Variazione della sagoma che interessa l'intero spessore del materiale e che si manifesta soprattutto in elementi nastriformi.

01.04.03.A02 Distacco

Disgregazione e distacco di parti notevoli del materiale che può manifestarsi anche mediante espulsione di elementi dalla loro sede originaria.

01.04.03.A03 Mancanza

Caduta e perdita di parti del materiale del manufatto.

01.04.03.A04 Contenuto eccessivo di sostanze tossiche

Contenuto eccessivo di sostanze tossiche all'interno dei prodotti utilizzati nelle fasi manutentive.

CONTROLLI ESEGUIBILI DA PERSONALE SPECIALIZZATO

01.04.03.C01 Controllo generale

Cadenza: ogni anno

Tipologia: Controllo

Controllo degli elementi costituenti il bene, in particolare degli strati superficiali. Verificare l'assenza di eventuali anomalie. In caso di degrado e patologie in corso, verificare l'origine e l'entità delle stesse anche mediante l'ausilio di strumentazioni idonee per la diagnosi.

- Requisiti da verificare: 1) *Conservazione dell'identità storica.*
- Anomalie riscontrabili: 1) *Mancanza.*
- Ditte specializzate: *Restauratore.*

01.04.03.C02 Controllo del contenuto di sostanze tossiche

Cadenza: quando occorre

Tipologia: Controllo

Nelle fasi di manutenzione dell'opera interessata, utilizzare prodotti e materiali con minore contenuto di sostanze tossiche che favoriscano la diminuzione di impatti sull'ambiente e favorendo la riduzione delle risorse.

- Requisiti da verificare: 1) *Riduzione degli impatti negativi nelle operazioni di manutenzione.*
- Anomalie riscontrabili: 1) *Contenuto eccessivo di sostanze tossiche.*
- Ditte specializzate: *Tecnici di livello superiore.*

MANUTENZIONI ESEGUIBILI DA PERSONALE SPECIALIZZATO

01.04.03.I01 <nuovo> ...Inserimento

Cadenza: quando occorre

Inserimento di elementi di sostegno ancorati in maniera idonea all'esterno del calco. Realizzazione di strutture di supporto a sostegno degli elementi appartenenti al bene.

- Ditte specializzate: *Specializzati vari.*

Elemento Manutenibile: 01.04.04

Calchi e opere in gesso soggette a piante infestanti

Unità Tecnologica: 01.04

Calchi e Opere in Gesso

Si tratta di elementi costituiti da calchi e opere in gesso che a causa di processi di degrado sono soggetti a fenomeni di attacchi di piante infestanti che vanno ad intaccare l'integrità ed efficienza funzionale del bene e delle sue parti.

ANOMALIE RISCONTRABILI

01.04.04.A01 Presenza di vegetazione

Presenza di vegetazione caratterizzata dalla formazione di licheni, muschi e piante lungo le superfici.

01.04.04.A02 Penetrazione di umidità

Comparsa di macchie di umidità dovute all'assorbimento di acqua.

01.04.04.A03 Contenuto eccessivo di sostanze tossiche

Contenuto eccessivo di sostanze tossiche all'interno dei prodotti utilizzati nelle fasi manutentive.

CONTROLLI ESEGUIBILI DA PERSONALE SPECIALIZZATO

01.04.04.C01 Controllo generale

Cadenza: ogni anno

Tipologia: Controllo

Controllo degli elementi costituenti il bene, in particolare degli strati superficiali. Verificare l'assenza di eventuali anomalie. In caso di degrado e patologie in corso, verificare l'origine e l'entità delle stesse anche mediante l'ausilio di strumentazioni idonee per la diagnosi.

- Requisiti da verificare: 1) *Conservazione dell'identità storica.*
- Anomalie riscontrabili: 1) *Presenza di vegetazione.*
- Ditte specializzate: *Restauratore.*

01.04.04.C02 Controllo del contenuto di sostanze tossiche

Cadenza: quando occorre

Tipologia: Controllo

Nelle fasi di manutenzione dell'opera interessata, utilizzare prodotti e materiali con minore contenuto di sostanze tossiche che favoriscano la diminuzione di impatti sull'ambiente e favorendo la riduzione delle risorse.

- Requisiti da verificare: 1) *Riduzione degli impatti negativi nelle operazioni di manutenzione.*
- Anomalie riscontrabili: 1) *Contenuto eccessivo di sostanze tossiche.*
- Ditte specializzate: *Tecnici di livello superiore.*

MANUTENZIONI ESEGUIBILI DA PERSONALE SPECIALIZZATO

01.04.04.I01 <nuovo> ...Disinfestazione

Cadenza: quando occorre

Rimozione manuale di vegetazione infestante (piante, muschi, licheni, ecc.).

- Ditte specializzate: *Specializzati vari.*

Elemento Manutenibile: 01.04.05

Calchi e opere in gesso soggette ad attacchi biologici

Unità Tecnologica: 01.04

Calchi e Opere in Gesso

Si tratta di elementi costituiti da calchi e opere in gesso che a causa di processi di degrado sono soggetti a fenomeni di attacchi biologici che vanno ad intaccare l'integrità ed efficienza funzionale del bene e delle sue parti.

ANOMALIE RISCOINTRABILI

01.04.05.A01 Colonizzazione biologica

presenza riscontrabile macroscopicamente di micro e macro organismi (alghe, funghi, licheni, muschi, ecc.)

01.04.05.A02 Patina biologica

Strato sottile, morbido e omogeneo, aderente alla superficie e di evidente natura biologica, di colore variabile, per lo più verde. La patina biologica è costituita prevalentemente da microrganismi cui possono aderire polvere, terriccio.

01.04.05.A03 Contenuto eccessivo di sostanze tossiche

Contenuto eccessivo di sostanze tossiche all'interno dei prodotti utilizzati nelle fasi manutentive.

CONTROLLI ESEGUIBILI DA PERSONALE SPECIALIZZATO

01.04.05.C01 Controllo generale

Cadenza: ogni anno

Tipologia: Controllo

Controllo degli elementi costituenti il bene, in particolare degli strati superficiali. Verificare l'assenza di eventuali anomalie. In caso di degrado e patologie in corso, verificare l'origine e l'entità delle stesse anche mediante l'ausilio di strumentazioni idonee per la diagnosi.

- Requisiti da verificare: 1) *Conservazione dell'identità storica.*
- Anomalie riscontrabili: 1) *Colonizzazione biologica.*
- Ditte specializzate: *Restauratore.*

01.04.05.C02 Controllo del contenuto di sostanze tossiche

Cadenza: quando occorre

Tipologia: Controllo

Nelle fasi di manutenzione dell'opera interessata, utilizzare prodotti e materiali con minore contenuto di sostanze tossiche che favoriscano la diminuzione di impatti sull'ambiente e favorendo la riduzione delle risorse.

- Requisiti da verificare: 1) *Riduzione degli impatti negativi nelle operazioni di manutenzione.*
- Anomalie riscontrabili: 1) *Contenuto eccessivo di sostanze tossiche.*
- Ditte specializzate: *Tecnici di livello superiore.*

MANUTENZIONI ESEGUIBILI DA PERSONALE SPECIALIZZATO

01.04.05.I01 <nuovo> ...Disinfestazione

Cadenza: quando occorre

Disinfestazione mediante biocida, con applicazione a pennello, da attacchi di insetti xilofagi o di microrganismi biodeteriogeni che interessano anche elementi lignei delle armature.

- Ditte specializzate: *Specializzati vari.*

Elemento Manutenibile: 01.04.06

Calchi e opere in gesso soggetti a distacco di scaglie e frammenti

Unità Tecnologica: 01.04

Calchi e Opere in Gesso

Si tratta di elementi costituiti da calchi e opere in gesso che a causa di processi di degrado sono soggetti a fenomeni di distacco di frammenti che vanno ad intaccare l'integrità ed efficienza funzionale del bene e delle sue parti.

ANOMALIE RISCONTRABILI

01.04.06.A01 Distacco

Disgregazione e distacco di parti notevoli del materiale che può manifestarsi anche mediante espulsione di elementi dalla loro sede originaria.

01.04.06.A02 Deformazione

Variazione della sagoma che interessa l'intero spessore del materiale e che si manifesta soprattutto in elementi nastriformi.

01.04.06.A03 Mancanza

Caduta e perdita di parti del materiale del manufatto.

01.04.06.A04 Efflorescenze

Formazione di sostanze, generalmente di colore biancastro e di aspetto cristallino o polverulento o filamentoso, sulla superficie del manufatto. Nel caso di efflorescenze saline, la cristallizzazione può talvolta avvenire all'interno del materiale provocando spesso il distacco delle parti più superficiali: il fenomeno prende allora il nome di criptoefflorescenza o subefflorescenza.

01.04.06.A05 Esfoliazione

Degradazione che si manifesta con distacco, spesso seguito da caduta, di uno o più strati superficiali subparalleli fra loro, generalmente causata dagli effetti del gelo.

01.04.06.A06 Contenuto eccessivo di sostanze tossiche

Contenuto eccessivo di sostanze tossiche all'interno dei prodotti utilizzati nelle fasi manutentive.

CONTROLLI ESEGUIBILI DA PERSONALE SPECIALIZZATO

01.04.06.C01 Controllo generale

Cadenza: ogni anno

Tipologia: Controllo

Controllo degli elementi costituenti il bene, in particolare degli strati superficiali. Verificare l'assenza di eventuali anomalie. In caso di degrado e patologie in corso, verificare l'origine e l'entità delle stesse anche mediante l'ausilio di strumentazioni idonee per la diagnosi.

- Requisiti da verificare: 1) *Conservazione dell'identità storica.*
- Anomalie riscontrabili: 1) *Distacco.*
- Ditte specializzate: *Restauratore.*

01.04.06.C02 Controllo del contenuto di sostanze tossiche

Cadenza: quando occorre

Tipologia: Controllo

Nelle fasi di manutenzione dell'opera interessata, utilizzare prodotti e materiali con minore contenuto di sostanze tossiche che favoriscano la diminuzione di impatti sull'ambiente e favorendo la riduzione delle risorse.

- Requisiti da verificare: 1) *Riduzione degli impatti negativi nelle operazioni di manutenzione.*
- Anomalie riscontrabili: 1) *Contenuto eccessivo di sostanze tossiche.*
- Ditte specializzate: *Tecnici di livello superiore.*

MANUTENZIONI ESEGUIBILI DA PERSONALE SPECIALIZZATO

01.04.06.I01 <nuovo> ...Riadesione

Cadenza: quando occorre

Riadesione di scaglie di piccole dimensioni mediante idonei adesivi o perni adeguatamente proporzionati con pulizia e preparazione delle superfici.

- Ditte specializzate: *Specializzati vari.*

Elemento Manutenibile: 01.04.07

Calchi e opere in gesso soggetti a microfessurazioni

Unità Tecnologica: 01.04

Calchi e Opere in Gesso

Si tratta di elementi costituiti da calchi e opere in gesso che a causa di processi di degrado sono soggetti a microfessurazioni che vanno ad intaccare l'integrità ed efficienza funzionale del bene e delle sue parti.

ANOMALIE RISCONTRABILI

01.04.07.A01 Fessurazioni

Presenza di rotture singole, ramificate, ortogonale o parallele all'armatura che possono interessare l'intero spessore del manufatto.

01.04.07.A02 Penetrazione di umidità

Comparsa di macchie di umidità dovute all'assorbimento di acqua.

01.04.07.A03 Degradazione differenziale

Degradazione da porre in rapporto ad eterogeneità di composizione o di struttura del materiale, tale quindi da evidenziarne spesso gli originali motivi tessiturali o strutturali.

01.04.07.A04 Contenuto eccessivo di sostanze tossiche

Contenuto eccessivo di sostanze tossiche all'interno dei prodotti utilizzati nelle fasi manutentive.

CONTROLLI ESEGUIBILI DA PERSONALE SPECIALIZZATO

01.04.07.C01 Controllo generale

Cadenza: ogni anno

Tipologia: Controllo

Controllo degli elementi costituenti il bene, in particolare degli strati superficiali. Verificare l'assenza di eventuali anomalie. In caso di degrado e patologie in corso, verificare l'origine e l'entità delle stesse anche mediante l'ausilio di strumentazioni idonee per la diagnosi.

- Requisiti da verificare: 1) *Conservazione dell'identità storica.*
- Anomalie riscontrabili: 1) *Fessurazioni.*
- Ditte specializzate: *Restauratore.*

01.04.07.C02 Controllo del contenuto di sostanze tossiche

Cadenza: quando occorre

Tipologia: Controllo

Nelle fasi di manutenzione dell'opera interessata, utilizzare prodotti e materiali con minore contenuto di sostanze tossiche che favoriscano la diminuzione di impatti sull'ambiente e favorendo la riduzione delle risorse.

- Requisiti da verificare: 1) *Riduzione degli impatti negativi nelle operazioni di manutenzione.*
- Anomalie riscontrabili: 1) *Contenuto eccessivo di sostanze tossiche.*
- Ditte specializzate: *Tecnici di livello superiore.*

MANUTENZIONI ESEGUIBILI DA PERSONALE SPECIALIZZATO

01.04.07.I01 <nuovo> ...Ripristino

Cadenza: quando occorre

Ripristino mediante microstuccatura con l'impiego di malte e prodotti idonei, di microfessurazioni, microfratturazioni, scagliatura ed altre mancanze.

- Ditte specializzate: *Specializzati vari.*

Pitture

Sono costituiti da rivestimenti protettivi e decorativi realizzati mediante miscele composte da leganti e pigmenti aventi caratteristiche di elasticità e buona aderenza ai supporti oltre che di resistenza agli agenti esterni (meccanici e chimici). Le miscele costituenti sono di origine naturale e prive di emissioni nocive che non hanno subito processi di trasformazione chimica e che nel loro ciclo di vita conservano la loro bioecologicità e che possono essere facilmente riciclati. Tra i prodotti più diffusi vi sono le idropitture a base di resine e calce, le idropitture a base di silicati, gli smalti naturali, ecc..

REQUISITI E PRESTAZIONI (UT)

01.05.R01 Igiene, salute e ambiente

Classe di Requisiti: Di salvaguardia dell'ambiente

Classe di Esigenza: Salvaguardia ambiente

Le opere realizzate con tecniche di bioedilizia dovranno tutelare la salute dei fruitori secondo le indicazioni di igiene, salute ed ambiente.

Prestazioni:

Le opere realizzate con materiali di bioedilizia non dovranno provocare:

- sviluppo di gas tossici
- presenza di particelle e/o gas pericolosi nell'aria;
- emissione di radiazioni nocive;
- presenza di sostanze tossiche e/o inquinanti nell'acqua e nel suolo;
- scarsa ventilazione di fumi e difficoltà di riciclo delle acque di scarico;
- presenza di umidità in alcune parti delle costruzioni.

Livello minimo della prestazione:

Il controllo degli inquinanti presenti negli ambienti interni può essere espresso attraverso la relazione: (concentrazione [$\mu\text{g}/\text{m}^3$]

- tasso di emissione [$\mu\text{g}/\text{h}$]) / tasso di ventilazione [m^3]

dove:

- il tasso di emissione è pari al fattore emissivo [$\mu\text{g}/\text{m}^2 \text{ h}$] per la quantità di materiale [m^2].
- il tasso di ventilazione è pari alla quantità di aria non contaminata che viene introdotta dall'esterno nell'ambiente.
- il valore minimo di accettabilità per sostanze inquinanti chimiche relativo ad una sola sorgente chimica sarà $< 500 \mu\text{g}/\text{m}^3$;
- il valore minimo di accettabilità per sostanze inquinanti chimiche relativo a più sorgenti chimiche sarà $< 2000 \mu\text{g}/\text{m}^3$.

01.05.R02 Riduzione degli impatti negativi nelle operazioni di manutenzione

Classe di Requisiti: Di salvaguardia dell'ambiente

Classe di Esigenza: Salvaguardia ambiente

All'interno del piano di manutenzione redatto per l'opera interessata, dovranno essere inserite indicazioni che favoriscano la diminuzione di impatti sull'ambiente attraverso il minore utilizzo di sostanze tossiche, favorendo la riduzione delle risorse.

Prestazioni:

Favorire l'impiego di materiali e componenti caratterizzati da un lungo ciclo di vita e da efficiente manutenibilità e riutilizzabilità degli stessi. In fase progettuale optare per la composizione dell'edificio dei sub-sistemi, utilizzando tecnologie e soluzioni mirate a facilitare gli interventi di manutenzione e a ridurre la produzione di rifiuti.

Livello minimo della prestazione:

Utilizzo di materiali e componenti con basse percentuali di interventi manutentivi.

ELEMENTI MANUTENIBILI DELL'UNITÀ TECNOLOGICA:

- 01.05.01 Idropitture a latte di calce

Idropitture a latte di calce

Unità Tecnologica: 01.05

Pitture

Le idropitture a latte di calce sono pitture composte da terre naturali colorate e grassello di calce calcico (al 95% di idrossido di calcio) ed acqua pura. Vengono utilizzate generalmente su intonaci traspiranti (interni ed esterni) a calce senza nessun additivo e/o prodotti chimici di origine sintetica.

ANOMALIE RISCONTRABILI

01.05.01.A01 Disgregazione

Decoesione caratterizzata da distacco di granuli o cristalli sotto minime sollecitazioni meccaniche.

01.05.01.A02 Distacco

Disgregazione e distacco di parti notevoli del materiale che può manifestarsi anche mediante espulsione di elementi prefabbricati dalla loro sede.

01.05.01.A03 Emissioni nocive

Emissioni di sostanze nocive dovute alla composizione dei materiali applicati.

01.05.01.A04 Penetrazione di umidità

Comparsa di macchie di umidità dovute all'assorbimento di acqua.

01.05.01.A05 Rigonfiamento

Variazione della sagoma che interessa l'intero spessore del materiale e che si manifesta soprattutto in elementi lastriformi. Ben riconoscibile essendo dato dal tipico andamento "a bolla" combinato all'azione della gravità.

01.05.01.A06 Contenuto eccessivo di sostanze tossiche

Contenuto eccessivo di sostanze tossiche all'interno dei prodotti utilizzati nelle fasi manutentive.

CONTROLLI ESEGUIBILI DA PERSONALE SPECIALIZZATO

01.05.01.C01 Controllo generale

Cadenza: ogni anno

Tipologia: Controllo a vista

Controllo del grado di usura delle parti in vista e di eventuali anomalie.

- Requisiti da verificare: 1) *Igiene, salute e ambiente.*
- Anomalie riscontrabili: 1) *Disgregazione;* 2) *Emissioni nocive;* 3) *Rigonfiamento.*
- Ditte specializzate: *Specializzati vari.*

01.05.01.C02 Controllo del contenuto di sostanze tossiche

Cadenza: quando occorre

Tipologia: Controllo

Nelle fasi di manutenzione dell'opera interessata, utilizzare prodotti e materiali con minore contenuto di sostanze tossiche che favoriscano la diminuzione di impatti sull'ambiente e favorendo la riduzione delle risorse.

- Requisiti da verificare: 1) *Riduzione degli impatti negativi nelle operazioni di manutenzione.*
- Anomalie riscontrabili: 1) *Contenuto eccessivo di sostanze tossiche.*
- Ditte specializzate: *Tecnici di livello superiore.*

MANUTENZIONI ESEGUIBILI DA PERSONALE SPECIALIZZATO

01.05.01.I01 Ripristino

Cadenza: quando occorre

Ripristino e riparazione di eventuali anomalie mediante l'utilizzo di prodotti ecocompatibili. Assicurarsi che eventuali materiali di risulta provenienti dalle lavorazioni di ripristino vengano regolarmente smaltiti e/o riciclati a secondo della loro natura e comunque in discariche idonee ed autorizzate per tali processi.

- Ditte specializzate: *Specializzati vari.*

Biorestauro

Si tratta di una tecnica applicata recentemente nel restauro per risanare diverse patologie che possono interessare opere artistiche ed altri manufatti e/o materiali di pregio. I beni culturali e le opere d'arte sono quotidianamente esposti all'insulto di agenti biologici che possono provocarne il deterioramento. Grazie all'azione di microrganismi che agiscono, attraverso strategie ed approcci diversi, sia come biodeteriogeni che come strumenti efficaci per la protezione di manufatti, questi mediante processi naturali, utilizzano numerosi microrganismi per la biopulitura ed il biorestauro. Tali tecniche possono, a secondo dei casi, applicarsi ad affreschi murari, materiali lapidei, manufatti lignei, ecc.. Diverse possono essere le applicazioni di rimozione di patologie degenerative: croste nere che possono formarsi a carico della pietra calcarea, per effetto della solfatazione sulla superficie dei manufatti lapidei esposti all'aria; l'azione dei nitrati che possono provocare lo sfinamento della pietra. L'applicazione dei batteri vivi, previa identificazione della natura delle alterazioni, si rivela efficace quando risulta necessario rimuovere strati più o meno spessi di sostanza organica (carboidrati, proteine, lipidi). L'identificazione delle specie microbiche, deve essere programmata in base alle caratteristiche dei materiali costitutivi delle opere d'arte, e può avvenire mediante protocolli che ricorrono: all'uso di indagini microscopiche (microscopia ottica, a fluorescenza, elettronica a scansione); alle colture in vitro su terreni nutritivi agarizzati; alle metodologie molecolari, basate sull'analisi del DNA del genoma microbico. I manufatti di natura organica possono essere facilmente colonizzati dai microrganismi eterotrofi (funghi, batteri) oltreché da insetti, in particolare se nell'ambiente in cui si trovano le condizioni climatiche (temperatura, umidità) oltre l'illuminamento, ne facilitano lo sviluppo. I manufatti lapidei sono colonizzati da microrganismi autotrofi, che svolgendo il ruolo di primi colonizzatori, permettono l'istaurarsi delle condizioni favorevoli per successive colonizzazioni da parte anche di microrganismi eterotrofi. In tutti i casi funghi e batteri aggrediscono i materiali costitutivi del manufatto con i prodotti del loro metabolismo come acidi organici e inorganici, pigmenti, enzimi e agenti chelanti. I biocidi, utilizzabili per il controllo delle colonizzazioni microbiche su opere d'arte, non devono avere un impatto sia sul manufatto, sia sull'operatore che sull'ambiente.

REQUISITI E PRESTAZIONI (UT)

01.06.R01 Conservazione dell'identità storica

Classe di Requisiti: Visivi

Classe di Esigenza: Aspetto

Gli interventi di restauro non devono alterare l'identità storica del manufatto.

Prestazioni:

L'applicazione di metodi ed interventi di restauro non devono alterare in nessun modo l'architettura, la conformazione ed i segni storici del manufatto.

Livello minimo della prestazione:

Ogni intervento di restauro deve essere effettuato nel rispetto delle leggi e delle norme di tutela dei beni architettonici e artistici.

01.06.R02 Resistenza agli attacchi biologici

Classe di Requisiti: Protezione dagli agenti chimici ed organici

Classe di Esigenza: Sicurezza

Le tecniche applicate nelle operazioni di restauro mediante biodeteriogeni a seguito della presenza di altri organismi viventi (animali, vegetali, microrganismi) non dovranno subire alterazioni evidenti.

Prestazioni:

I materiali costituenti gli elementi da restaurare, durante le operazioni di trattamento mediante biodeteriogeni, non devono permettere lo sviluppo dei funghi, larve di insetto, muffe, radici e microrganismi in genere, anche quando impiegati in locali umidi. In ogni caso non devono deteriorarsi sotto l'attacco dei suddetti agenti biologici, resistere all'attacco di eventuali roditori e consentire un'agevole pulizia delle superfici.

Livello minimo della prestazione:

I valori minimi di resistenza agli attacchi biologici variano in funzione dei materiali, dei prodotti utilizzati, delle classi di rischio, delle situazioni generali di servizio, dell'esposizione a umidificazione e del tipo di agente biologico. Distribuzione degli agenti biologici per classi di rischio (UNI EN 335-1):

Classe di rischio 1

- Situazione generale di servizio: non a contatto con terreno, al coperto (secco);
- Descrizione dell'esposizione a umidificazione in servizio: nessuna;
- Distribuzione degli agenti biologici: insetti = U, termiti = Legge

Classe di rischio 2

- Situazione generale di servizio: non a contatto con terreno, al coperto (rischio di umidificazione);
- Descrizione dell'esposizione a umidificazione in servizio: occasionale;
- Distribuzione degli agenti biologici: funghi = U; (*)insetti = U; termiti = Legge

Classe di rischio 3

- Situazione generale di servizio: non a contatto con terreno, non al coperto;
- Descrizione dell'esposizione a umidificazione in servizio: frequente;
- Distribuzione degli agenti biologici: funghi = U; (*)insetti = U; termiti = Legge

Classe di rischio 4;

- Situazione generale di servizio: a contatto con terreno o acqua dolce;
- Descrizione dell'esposizione a umidificazione in servizio: permanente;

- Distribuzione degli agenti biologici: funghi = U; (*)insetti = U; termiti = Legge
- Classe di rischio 5;
- Situazione generale di servizio: in acqua salata;
- Descrizione dell'esposizione a umidificazione in servizio: permanente;
- Distribuzione degli agenti biologici: funghi = U; (*)insetti = U; termiti = L; organismi marini = U.

U = universalmente presente in Europa

L = localmente presente in Europa

(*) il rischio di attacco può essere non significativo a seconda delle particolari situazioni di servizio.

01.06.R03 Materiali a ridotte emissioni tossiche / nocive

Classe di Requisiti: Protezione dagli agenti chimici ed organici

Classe di Esigenza: Sicurezza

Durante il ciclo di vita, utilizzare elementi, componenti e materiali caratterizzati da ridotti livelli di rischio tossicologico per gli utenti e di rischio ambientale per l'ecosistema.

Prestazioni:

Dovranno essere rilasciate, durante il ciclo di vita, quantità minime di emissioni tossiche secondo le seguenti emissioni:

- polveri
- VOC
- POP
- metalli pesanti
- sostanze tossiche in caso d'incendio
- sostanze pericolose
- missione di sostanze radioattive

Livello minimo della prestazione:

Quantità di emissioni rilasciate durante la vita utile del prodotto per unità di massa del prodotto (Kgsost/Kg).

01.06.R04 Riduzione degli impatti negativi nelle operazioni di manutenzione

Classe di Requisiti: Di salvaguardia dell'ambiente

Classe di Esigenza: Salvaguardia ambiente

All'interno del piano di manutenzione redatto per l'opera interessata, dovranno essere inserite indicazioni che favoriscano la diminuzione di impatti sull'ambiente attraverso il minore utilizzo di sostanze tossiche, favorendo la riduzione delle risorse.

Prestazioni:

Favorire l'impiego di materiali e componenti caratterizzati da un lungo ciclo di vita e da efficiente manutenibilità e riutilizzabilità degli stessi. In fase progettuale optare per la composizione dell'edificio dei sub-sistemi, utilizzando tecnologie e soluzioni mirate a facilitare gli interventi di manutenzione e a ridurre la produzione di rifiuti.

Livello minimo della prestazione:

Utilizzo di materiali e componenti con basse percentuali di interventi manutentivi.

ELEMENTI MANUTENIBILI DELL'UNITÀ TECNOLOGICA:

- 01.06.01 Trattamento su affreschi e dipinti mediante cellule batteriche vitali
- 01.06.02 Trattamento su elemento lapideo mediante cellule batteriche vitali
- 01.06.03 Trattamento su elemento ligneo mediante cellule batteriche vitali

Trattamento su affreschi e dipinti mediante cellule batteriche vitali

Unità Tecnologica: 01.06

Biorestauro

I microrganismi scelti sono del genere *Pseudomonas stutzeri* ceppo P. *stutzeri* A29, capaci di degradare la colla, caseina e gesso in tempi rapidi, riducendo al minimo il rischio d'alterazione dei pigmenti. Infatti mantenendo i batteri sulla superficie per un periodo di 10-12 ore con una temperatura compresa tra 28-30°C. Questi batteri eterotrofi sono capaci di degradare la maggior parte della sostanza organica (patina e croste).

ANOMALIE RISCONTRABILI

01.06.01.A01 Innesco di processi deterio­geni

Innesco di processi deterio­geni a carico dei pigmenti del manufatto

01.06.01.A02 Temperatura di coltura inadeguata

Temperatura di coltura inadeguata con relativa inefficacia dei batteri impiegati.

01.06.01.A03 Contenuto eccessivo di sostanze tossiche

Contenuto eccessivo di sostanze tossiche all'interno dei prodotti utilizzati nelle fasi manutentive.

CONTROLLI ESEGUIBILI DA PERSONALE SPECIALIZZATO

01.06.01.C01 Indagini microscopiche

Cadenza: quando occorre

Tipologia: Ispezione strumentale

Indagini microscopiche (microscopia ottica, a fluorescenza, elettronica a scansione) sugli affreschi e dipinti da restaurare. Controllo delle colture in vitro su terreni nutritivi agarizzati. Indagini molecolari, basate sull'analisi del DNA del genoma microbico.

- Requisiti da verificare: 1) *Conservazione dell'identità storica*; 2) *Resistenza agli attacchi biologici*.
- Anomalie riscontrabili: 1) *Innesco di processi deterio­geni*; 2) *Temperatura di coltura inadeguata*.
- Ditte specializzate: *Biotecnologo, Restauratore*.

01.06.01.C02 Controllo del contenuto di sostanze tossiche

Cadenza: quando occorre

Tipologia: Controllo

Nelle fasi di manutenzione dell'opera interessata, utilizzare prodotti e materiali con minore contenuto di sostanze tossiche che favoriscano la diminuzione di impatti sull'ambiente e favorendo la riduzione delle risorse.

- Requisiti da verificare: 1) *Riduzione degli impatti negativi nelle operazioni di manutenzione*.
- Anomalie riscontrabili: 1) *Contenuto eccessivo di sostanze tossiche*.
- Ditte specializzate: *Tecnici di livello superiore*.

MANUTENZIONI ESEGUIBILI DA PERSONALE SPECIALIZZATO

01.06.01.I01 Trattamento mediante biodeterio­geni

Cadenza: quando occorre

Trattamento mediante biodeterio­geni degli affreschi e dipinti. Rimozione di patologie degenerative: colla, patina, caseina e gesso che possono formarsi a carico dei pigmenti e dei manufatti esposti all'aria.

- Ditte specializzate: *Restauratore, Operatore del restauro, Biotecnologo, Biochimico*.

Trattamento su elemento lapideo mediante cellule batteriche vitali

I microrganismi scelti sono del genere *Desulfovibrio vulgaris*, un batterio in grado di mangiare i depositi neri che ricoprono statue, portali, facciate di chiese e monumenti. Tecnicamente, il batterio trasforma i solfati in idrogeno solforato, i nitrati in azoto molecolare e la sostanza organica in anidride carbonica, tutti gas che poi si disperdono nell'aria.

ANOMALIE RISCONTRABILI

01.06.02.A01 Innesco di processi deteriogeni

Innesco di processi deteriogeni a carico dei pigmenti del manufatto

01.06.02.A02 Temperatura di coltura inadeguata

Temperatura di coltura inadeguata con relativa inefficacia dei batteri impiegati.

01.06.02.A03 Contenuto eccessivo di sostanze tossiche

Contenuto eccessivo di sostanze tossiche all'interno dei prodotti utilizzati nelle fasi manutentive.

CONTROLLI ESEGUIBILI DA PERSONALE SPECIALIZZATO

01.06.02.C01 Indagini microscopiche

Cadenza: quando occorre

Tipologia: Ispezione strumentale

Indagini microscopiche (microscopia ottica, a fluorescenza, elettronica a scansione) sugli elementi lapidei da restaurare. Controllo delle colture in vitro su terreni nutritivi agarizzati. Indagini molecolari, basate sull'analisi del DNA del genoma microbico.

- Requisiti da verificare: 1) *Resistenza agli attacchi biologici*; 2) *Conservazione dell'identità storica*.
- Anomalie riscontrabili: 1) *Innesco di processi deteriogeni*; 2) *Temperatura di coltura inadeguata*.
- Ditte specializzate: *Biotecnologo, Restauratore*.

01.06.02.C02 Controllo del contenuto di sostanze tossiche

Cadenza: quando occorre

Tipologia: Controllo

Nelle fasi di manutenzione dell'opera interessata, utilizzare prodotti e materiali con minore contenuto di sostanze tossiche che favoriscano la diminuzione di impatti sull'ambiente e favorendo la riduzione delle risorse.

- Requisiti da verificare: 1) *Riduzione degli impatti negativi nelle operazioni di manutenzione*.
- Anomalie riscontrabili: 1) *Contenuto eccessivo di sostanze tossiche*.
- Ditte specializzate: *Tecnici di livello superiore*.

MANUTENZIONI ESEGUIBILI DA PERSONALE SPECIALIZZATO

01.06.02.I01 Trattamento mediante biodeteriogeni

Cadenza: quando occorre

Trattamento mediante biodeteriogeni degli elementi lapidei. Rimozione di patologie degenerative: croste nere che possono formarsi a carico della pietra calcarea, per effetto della solfatazione sulla superficie dei manufatti lapidei esposti all'aria.

- Ditte specializzate: *Restauratore, Operatore del restauro, Biochimico, Biotecnologo*.

Elemento Manutenibile: 01.06.03

Trattamento su elemento ligneo mediante cellule batteriche vitali

I microrganismi scelti sono del genere *Pseudomonas stutzeri* che prima di entrare in azione devono essere opportunamente "addestrati". Le colture vengono inizialmente nutrite solo con acqua e con la sostanza che devono mangiare (colla animale). Applicati alle parti lignee del manufatto si nutrono delle sostanze che col tempo hanno formato patine e croste in alcune zone del materiale. Questo procedimento prevede che alla fine del trattamento, i batteri applicati siano rimossi dalla superficie per evitare il possibile innesco di processi deteriogeni a carico dei pigmenti.

ANOMALIE RISCONTRABILI

01.06.03.A01 Innesco di processi deteriogeni

Innesco di processi deteriogeni a carico dei pigmenti del manufatto

01.06.03.A02 Temperatura di coltura inadeguata

Temperatura di coltura inadeguata con relativa inefficacia dei batteri impiegati.

01.06.03.A03 Contenuto eccessivo di sostanze tossiche

Contenuto eccessivo di sostanze tossiche all'interno dei prodotti utilizzati nelle fasi manutentive.

CONTROLLI ESEGUIBILI DA PERSONALE SPECIALIZZATO

01.06.03.C01 Indagini microscopiche

Cadenza: quando occorre

Tipologia: Ispezione strumentale

Indagini microscopiche (microscopia ottica, a fluorescenza, elettronica a scansione) sugli elementi lignei da restaurare. Controllo delle colture in vitro su terreni nutritivi agarizzati. Indagini molecolari, basate sull'analisi del DNA del genoma microbico.

- Requisiti da verificare: 1) *Conservazione dell'identità storica*; 2) *Resistenza agli attacchi biologici*.
- Anomalie riscontrabili: 1) *Innesco di processi deteriogeni*; 2) *Temperatura di coltura inadeguata*.
- Ditte specializzate: *Biotecnologo, Restauratore*.

01.06.03.C02 Controllo del contenuto di sostanze tossiche

Cadenza: quando occorre

Tipologia: Controllo

Nelle fasi di manutenzione dell'opera interessata, utilizzare prodotti e materiali con minore contenuto di sostanze tossiche che favoriscano la diminuzione di impatti sull'ambiente e favorendo la riduzione delle risorse.

- Requisiti da verificare: 1) *Riduzione degli impatti negativi nelle operazioni di manutenzione*.
- Anomalie riscontrabili: 1) *Contenuto eccessivo di sostanze tossiche*.
- Ditte specializzate: *Tecnici di livello superiore*.

MANUTENZIONI ESEGUIBILI DA PERSONALE SPECIALIZZATO

01.06.03.I01 Trattamento mediante biodeteriogeni

Cadenza: quando occorre

Trattamento mediante biodeteriogeni degli elementi lignei. Rimozione di patologie degenerative: colle e croste che possono formarsi a carico delle parti lignee per evitare il possibile innesco di processi deteriogeni a carico dei pigmenti.

- Ditte specializzate: *Biochimico, Biotecnologo, Restauratore, Operatore del restauro*.

Infissi interni

Gli infissi interni hanno per scopo quello di permettere il controllo della comunicazione tra gli spazi interni dell'organismo edilizio. In particolare l'utilizzazione dei vari ambienti in modo da permettere o meno il passaggio di persone, cose, luce naturale ed aria tra i vari ambienti interni.

REQUISITI E PRESTAZIONI (UT)

01.07.R01 Riparabilità

Classe di Requisiti: Facilità d'intervento

Classe di Esigenza: Funzionalità

Gli infissi dovranno essere collocati in modo da consentire il ripristino dell'integrità, la funzionalità e l'efficienza di parti ed elementi soggetti a guasti.

Prestazioni:

I dispositivi e gli organi di movimentazione (cerniere, cremonesi, maniglie, ecc.) nonché quelli di schermatura esterna (teli, avvolgibili, ecc.), nel caso necessitano di interventi di manutenzione o riparazione, devono essere facilmente accessibili in modo da rendere agevoli e in modalità di sicurezza tutte le operazioni. E' importante che i vari componenti siano facilmente smontabili senza la necessità di rimuovere tutto l'insieme. In particolare deve essere possibile lo smontaggio delle ante mobili senza la necessità di smontare anche i relativi telai fissi.

Livello minimo della prestazione:

Gli infissi devono essere accessibili in modo da consentire agevolmente le operazioni di riparazione. La loro collocazione dovrà rispettare le norme tecniche di settore.

01.07.R02 Pulibilità

Classe di Requisiti: Facilità d'intervento

Classe di Esigenza: Funzionalità

Gli infissi devono consentire la rimozione di sporcizia, depositi, macchie, ecc.

Prestazioni:

Le superfici degli infissi, siano esse opache o trasparenti, devono essere facilmente accessibili dall'utenza e dagli addetti alle operazioni di pulizia, tanto all'esterno quanto all'interno. In particolare, le porte e le portefinestre devono essere realizzate in modo da non subire alterazioni e/o modifiche prestazionali in seguito a contatti accidentali con i liquidi e/o prodotti utilizzati per la pulizia.

Livello minimo della prestazione:

Gli infissi devono essere accessibili e dimensionati in modo da consentire le operazioni di pulizia.

01.07.R03 Sostituibilità

Classe di Requisiti: Facilità d'intervento

Classe di Esigenza: Funzionalità

Gli infissi dovranno essere realizzati e collocati in modo da consentire la loro sostituibilità, e/o la collocazione di parti ed elementi essi soggetti a guasti.

Prestazioni:

Tutti gli elementi degli infissi soggetti ad eventuali sostituzioni come guarnizioni tra telai, lastre vetrate od opache, profili fermavetro, scanalature portavetro, devono essere facilmente sostituibili. Analogamente per i dispositivi di movimentazione e manovra e per gli altri elementi con funzione di schermatura (avvolgibili, cassonetti, rulli avvolgitore, corde, ecc.).

Livello minimo della prestazione:

Onde facilitare la sostituzione di intere parti (ante, telai, ecc.), è inoltre opportuno che l'altezza e la larghezza di coordinazione degli infissi esterni verticali siano modulari e corrispondenti a quelle previste dalle norme UNI 7864, UNI 7866, UNI 8975 e UNI EN 12519.

01.07.R04 Permeabilità all'aria

Classe di Requisiti: Termici ed igrotermici

Classe di Esigenza: Benessere

Gli infissi devono controllare il passaggio dell'aria a protezione degli ambienti interni e permettere la giusta ventilazione.

Prestazioni:

Gli infissi devono essere realizzati in modo da ottenere, mediante battute, camere d'aria ed eventuali guarnizioni, la permeabilità all'aria indicata in progetto. Le prestazioni si misurano sulla classificazione basata sul confronto tra la permeabilità all'aria del campione sottoposto a prova riferito all'intera area, e la permeabilità all'aria riferita alla lunghezza dei lati apribili. In particolare si rimanda alla norma UNI EN 12207

Livello minimo della prestazione:

I livelli prestazionali variano in funzione delle classi, della permeabilità all'aria di riferimento a 100 Pa misurata in m³/hm³ e della pressione massima di prova misurata in Pa.

01.07.R05 Regolarità delle finiture

Classe di Requisiti: Visivi

Classe di Esigenza: Aspetto

Gli infissi devono avere gli strati superficiali in vista privi di difetti, e/o comunque esenti da caratteri che possano rendere difficile la lettura formale. Inoltre gli elementi dovranno combaciare tra di loro in modo idoneo senza comprometterne la loro funzionalità.

Prestazioni:

Gli infissi interni ed i relativi dispositivi di movimentazione e di manovra devono avere le finiture superficiali prive di rugosità, spigoli, ecc.. Gli elementi dei tamponamenti trasparenti inoltre devono essere privi di difetti e/o anomalie come, bolle, graffi, ecc. ed assicurare una perfetta visione e trasparenza ottica dall'interno verso l'esterno e viceversa. Più in particolare, i tamponamenti vetrati devono essere privi dei suddetti difetti e comunque corrispondere a quanto indicato dalla norma UNI EN 12150-1, in relazione al tipo di vetro ed alle dimensioni della lastra usata. I giunti di collegamento degli infissi non devono presentare sconnessioni di alcun tipo con le strutture adiacenti. Infine, la coloritura ed i rivestimenti superficiali degli infissi ottenuti attraverso processi di verniciatura, ossidazione anodica, trattamento elettrochimico, ecc., dovranno essere uniformi senza presentare alcun difetto di ripresa del colore o altre macchie visibili.

Livello minimo della prestazione:

Gli infissi non devono presentare finiture superficiali eccessivamente rugose, spigolose, cedevoli né tanto meno fessurazioni o screpolature superiore al 10% delle superfici totali.

01.07.R06 Oscurabilità

Classe di Requisiti: Funzionalità tecnologica

Classe di Esigenza: Funzionalità

Gli infissi devono, attraverso opportuni schermi e/o dispositivi di oscuramento, provvedere alla regolazione della luce naturale immessa.

Prestazioni:

I dispositivi di schermatura esterna di cui sono dotati gli infissi interni devono consentire la regolazione del livello di illuminamento degli spazi chiusi dell'ambiente servito. Inoltre, devono consentire il controllo di eventuali proiezioni localizzate di raggi luminosi negli spazi con destinazione di relax e di riposo (camere da letto, ecc.). e comunque oscurare il passaggio di luce, naturale o artificiale, proveniente dagli ambienti esterni.

Livello minimo della prestazione:

I dispositivi di schermatura esterna di cui sono dotati gli infissi interni verticali devono consentire una regolazione del livello di illuminamento negli spazi chiusi degli alloggi fino ad un valore non superiore a 0,2 lux.

01.07.R07 Utilizzo di materiali, elementi e componenti ad elevato potenziale di riciclabilità

Classe di Requisiti: Utilizzo razionale delle risorse

Classe di Esigenza: Salvaguardia ambiente

Utilizzo di materiali, elementi e componenti con un elevato grado di riciclabilità

Prestazioni:

Nelle scelte progettuali di materiali, elementi e componenti si dovrà tener conto del loro grado di riciclabilità in funzione dell'ubicazione del cantiere, del loro ciclo di vita, degli elementi di recupero, ecc.

Livello minimo della prestazione:

Calcolare la percentuale di materiali da avviare ai processi di riciclaggio. Determinare la percentuale in termini di quantità (kg) o di superficie (mq) di materiale impiegato nell'elemento tecnico in relazione all'unità funzionale assunta.

01.07.R08 Utilizzo di tecniche costruttive che facilitino il disassemblaggio a fine vita

Classe di Requisiti: Utilizzo razionale delle risorse

Classe di Esigenza: Salvaguardia ambiente

Utilizzo razionale delle risorse attraverso la selezione di tecniche costruttive che rendano agevole il disassemblaggio alla fine del ciclo di vita

Prestazioni:

Nella fase di progettazione fare prevalere la scelta su sistemi costruttivi che facilitano la smontabilità dei componenti ed i successivi processi di demolizione e recupero dei materiali

Livello minimo della prestazione:

Nella fase progettuale bisogna garantire una adeguata percentuale di sistemi costruttivi che facilitano il disassemblaggio alla fine del ciclo di vita

ELEMENTI MANUTENIBILI DELL'UNITÀ TECNOLOGICA:

- 01.07.01 Porte
- 01.07.02 Porte in vetro
- 01.07.03 Telai vetrati

Porte

Unità Tecnologica: 01.07

Infissi interni

Le porte hanno funzione di razionalizzare l'utilizzazione dei vari spazi in modo da regolare il passaggio di persone, cose, luce naturale ed aria fra ambienti adiacenti, oltre che funzioni di ordine estetico e architettonico. La presenza delle porte a secondo della posizione e delle dimensioni determina lo svolgimento delle varie attività previste negli spazi di destinazione. In commercio esiste un'ampia gamma di tipologie diverse sia per materiale (legno, metallo, plastica, vetro, ecc.) che per tipo di apertura (a rotazione, a ventola, scorrevole, a tamburo, ripiegabile, a fisarmonica, basculante, a scomparsa). Le porte interne sono costituite da: anta o battente (l'elemento apribile), telaio fisso (l'elemento fissato al controtelaio che contorna la porta e la sostiene per mezzo di cerniere), battuta (la superficie di contatto tra telaio fisso e anta mobile), cerniera (l'elemento che sostiene l'anta e ne permette la rotazione rispetto al telaio fisso), controtelaio (formato da due montanti ed una traversa è l'elemento fissato alla parete che consente l'alloggio al telaio), montante (l'elemento verticale del telaio o del controtelaio) e traversa (l'elemento orizzontale del telaio o del controtelaio).

ANOMALIE RISCONTRABILI

01.07.01.A01 Alterazione cromatica

Alterazione che si può manifestare attraverso la variazione di uno o più parametri che definiscono il colore: tinta, chiarezza, saturazione. Può evidenziarsi in modo localizzato o in zone più ampie diversamente a secondo delle condizioni.

01.07.01.A02 Bolla

Rigonfiamento della pellicola causato spesso da eccessive temperatura.

01.07.01.A03 Corrosione

Decadimento dei materiali metallici a causa della combinazione con sostanze presenti nell'ambiente (ossigeno, acqua, anidride carbonica, ecc.).

01.07.01.A04 Deformazione

Variazione geometriche e morfologiche dei profili e degli elementi di tamponamento per fenomeni di ritiro quali imbarcamento, svergolamento, ondulazione.

01.07.01.A05 Deposito superficiale

Accumulo di pulviscolo atmosferico o di altri materiali estranei quali microrganismi, residui organici, ecc., di spessore variabile, poco coerente e poco aderente al materiale sottostante.

01.07.01.A06 Distacco

Distacco di due o più strati di un pannello per insufficiente adesione delle parti.

01.07.01.A07 Fessurazione

Formazione di soluzioni di continuità nel materiale con distacco macroscopico delle parti.

01.07.01.A08 Frantumazione

Riduzione della lastra di vetro in frammenti per cause traumatiche.

01.07.01.A09 Fratturazione

Formazione di soluzioni di continuità nel materiale con o senza spostamento delle parti.

01.07.01.A10 Incrostazione

Deposito a strati molto aderente al substrato composto generalmente da sostanze inorganiche o di natura biologica.

01.07.01.A11 Infracidamento

Degradazione che si manifesta con la formazione di masse scure polverulente dovuta ad umidità e alla scarsa ventilazione.

01.07.01.A12 Lesione

Degradazione che si manifesta in seguito ad eventi traumatici con effetti di soluzione di continuità con o senza distacco tra le parti.

01.07.01.A13 Macchie

Pigmentazione accidentale e localizzata della superficie.

01.07.01.A14 Non ortogonalità

La ortogonalità dei telai mobili rispetto a quelli fissi dovuta generalmente per la mancanza di registrazione periodica dei fissaggi.

01.07.01.A15 Patina

Variazione del colore originario del materiale per alterazione della superficie dei materiali per fenomeni non legati a degradazione.

01.07.01.A16 Perdita di lucentezza

Opacizzazione del legno.

01.07.01.A17 Perdita di materiale

Mancanza di parti e di piccoli elementi in seguito ad eventi traumatici.

01.07.01.A18 Perdita di trasparenza

Perdita di trasparenza ed aumento della fragilità del vetro a causa dell'azione di agenti esterni.

01.07.01.A19 Scagliatura, screpolatura

Distacco totale o parziale di parti della pellicola dette scaglie che avviene in prossimità di scollaggi o soluzioni di continuità.

01.07.01.A20 Scollaggi della pellicola

Mancanza di aderenza della pellicola al substrato per cause diverse e successiva scagliatura.

01.07.01.A21 Basso grado di riciclabilità

Utilizzo nelle fasi manutentive di materiali, elementi e componenti con un basso grado di riciclabilità.

01.07.01.A22 Difficoltà nelle operazioni di disassemblaggio

Difficoltà nelle operazioni di disassemblaggio dei vari componenti ed elementi interessati.

CONTROLLI ESEGUIBILI DA PERSONALE SPECIALIZZATO

01.07.01.C01 Controllo del grado di riciclabilità

Cadenza: quando occorre

Tipologia: Controllo

Controllare che nelle fasi manutentive vengano impiegati materiali, elementi e componenti con un elevato grado di riciclabilità.

- Requisiti da verificare: 1) *Utilizzo di materiali, elementi e componenti ad elevato potenziale di riciclabilità.*
- Anomalie riscontrabili: 1) *Basso grado di riciclabilità.*
- Ditte specializzate: *Tecnici di livello superiore.*

01.07.01.C02 Controllo delle tecniche di disassemblaggio

Cadenza: quando occorre

Tipologia: Verifica

Verificare che gli elementi ed i componenti costituenti siano caratterizzati da tecniche di agevole disassemblaggio.

- Requisiti da verificare: 1) *Utilizzo di tecniche costruttive che facilitino il disassemblaggio a fine vita.*
- Anomalie riscontrabili: 1) *Difficoltà nelle operazioni di disassemblaggio.*
- Ditte specializzate: *Tecnici di livello superiore.*

MANUTENZIONI ESEGUIBILI DA PERSONALE SPECIALIZZATO

01.07.01.I01 Regolazione controtelai

Cadenza: ogni 12 mesi

Regolazione del fissaggio dei controtelai alle pareti.

- Ditte specializzate: *Serramentista.*

01.07.01.I02 Ripristino protezione verniciatura parti in legno

Cadenza: ogni 2 anni

Ripristino della protezione di verniciatura previa asportazione del vecchio strato per mezzo di carte abrasive leggere ed otturazione con stucco per legno di eventuali fessurazioni. Applicazione di uno strato impregnante e rinnovo, a pennello, dello strato protettivo con l'impiego di prodotti idonei al tipo di legno.

- Ditte specializzate: *Pittore.*

01.07.01.I03 Regolazione telai

Cadenza: ogni 12 mesi

Regolazione del fissaggio dei telai ai controtelai.

- Ditte specializzate: *Serramentista.*

Elemento Manutenibile: 01.07.02

Porte in vetro

Unità Tecnologica: 01.07

Infissi interni

Si tratta di porte in vetro che permettono il passaggio da un ambiente ad un altro, realizzate con vetro tipo satinato e trasparente, o in alternativa vetro colorato trattato e rinforzato per creare oggetti robusti, flessibili, e/o in alternativa vetri stratificati di idonei spessori.

ANOMALIE RISCONTRABILI

01.07.02.A01 Alterazione cromatica

Alterazione che si può manifestare attraverso la variazione di uno o più parametri che definiscono il colore: tinta, chiarezza, saturazione. Può evidenziarsi in modo localizzato o in zone più ampie diversamente a secondo delle condizioni.

01.07.02.A02 Bolla

Rigonfiamento della pellicola causato spesso da eccessive temperatura.

01.07.02.A03 Corrosione

Decadimento dei materiali metallici a causa della combinazione con sostanze presenti nell'ambiente (ossigeno, acqua, anidride carbonica, ecc.).

01.07.02.A04 Deformazione

Variazione geometriche e morfologiche dei profili e degli elementi di tamponamento per fenomeni di ritiro quali imbarcamento, svergolamento, ondulazione.

01.07.02.A05 Deposito superficiale

Accumulo di pulviscolo atmosferico o di altri materiali estranei quali microrganismi, residui organici, ecc., di spessore variabile, poco coerente e poco aderente al materiale sottostante.

01.07.02.A06 Distacco

Distacco di due o più strati di un pannello per insufficiente adesione delle parti.

01.07.02.A07 Fessurazione

Formazione di soluzioni di continuità nel materiale con distacco macroscopico delle parti.

01.07.02.A08 Frantumazione

Riduzione della lastra di vetro in frammenti per cause traumatiche.

01.07.02.A09 Fratturazione

Formazione di soluzioni di continuità nel materiale con o senza spostamento delle parti.

01.07.02.A10 Incrostazione

Deposito a strati molto aderente al substrato composto generalmente da sostanze inorganiche o di natura biologica.

01.07.02.A11 Infracidamento

Degradazione che si manifesta con la formazione di masse scure polverulente dovuta ad umidità e alla scarsa ventilazione.

01.07.02.A12 Lesione

Degradazione che si manifesta in seguito ad eventi traumatici con effetti di soluzione di continuità con o senza distacco tra le parti.

01.07.02.A13 Macchie

Pigmentazione accidentale e localizzata della superficie.

01.07.02.A14 Non ortogonalità

La ortogonalità dei telai mobili rispetto a quelli fissi dovuta generalmente per la mancanza di registrazione periodica dei fissaggi.

01.07.02.A15 Patina

Variazione del colore originario del materiale per alterazione della superficie dei materiali per fenomeni non legati a degradazione.

01.07.02.A16 Perdita di lucentezza

Opacizzazione del legno.

01.07.02.A17 Perdita di materiale

Mancanza di parti e di piccoli elementi in seguito ad eventi traumatici.

01.07.02.A18 Perdita di trasparenza

Perdita di trasparenza ed aumento della fragilità del vetro a causa dell'azione di agenti esterni.

01.07.02.A19 Scagliatura, screpolatura

Distacco totale o parziale di parti della pellicola dette scaglie che avviene in prossimità di scollaggi o soluzioni di continuità.

01.07.02.A20 Scollaggi della pellicola

Mancanza di aderenza della pellicola al substrato per cause diverse e successiva scagliatura.

01.07.02.A21 Basso grado di riciclabilità

Utilizzo nelle fasi manutentive di materiali, elementi e componenti con un basso grado di riciclabilità.

CONTROLLI ESEGUIBILI DA PERSONALE SPECIALIZZATO

01.07.02.C01 Controllo del grado di riciclabilità

Cadenza: quando occorre

Tipologia: Controllo

Controllare che nelle fasi manutentive vengano impiegati materiali, elementi e componenti con un elevato grado di riciclabilità.

- Requisiti da verificare: 1) *Utilizzo di materiali, elementi e componenti ad elevato potenziale di riciclabilità.*
- Anomalie riscontrabili: 1) *Basso grado di riciclabilità.*
- Ditte specializzate: *Tecnici di livello superiore.*

MANUTENZIONI ESEGUIBILI DA PERSONALE SPECIALIZZATO

01.07.02.I01 Regolazione controtelai

Cadenza: ogni 12 mesi

Regolazione del fissaggio dei controtelai alle pareti.

- Ditte specializzate: *Serramentista.*

01.07.02.I02 Ripristino protezione verniciatura parti in legno

Cadenza: ogni 2 anni

Ripristino della protezione di verniciatura previa asportazione del vecchio strato per mezzo di carte abrasive leggere ed otturazione con stucco per legno di eventuali fessurazioni. Applicazione di uno strato impregnante e rinnovo, a pennello, dello strato protettivo con l'impiego di prodotti idonei al tipo di legno.

- Ditte specializzate: *Pittore.*

01.07.02.I03 Regolazione telai

Cadenza: ogni 12 mesi

Regolazione del fissaggio dei telai ai controtelai.

- Ditte specializzate: *Serramentista.*

Elemento Manutenibile: 01.07.03

Telai vetriati

Unità Tecnologica: 01.07

Infissi interni

Si tratta di aperture vetrate, con telaio in materiali diversi, poste nelle pareti interne con altezza variabile. La loro funzione è quella di consentire il passaggio di luce naturale da un ambiente ben illuminato ad un altro scarsamente illuminato.

ANOMALIE RISCONTRABILI

01.07.03.A01 Alterazione cromatica

Alterazione che si può manifestare attraverso la variazione di uno o più parametri che definiscono il colore: tinta, chiarezza, saturazione. Può evidenziarsi in modo localizzato o in zone più ampie diversamente a secondo delle condizioni.

01.07.03.A02 Bolla

Rigonfiamento della pellicola causato spesso da eccessiva temperatura.

01.07.03.A03 Corrosione

Decadimento dei materiali metallici a causa della combinazione con sostanze presenti nell'ambiente (ossigeno, acqua, anidride carbonica, ecc.).

01.07.03.A04 Deformazione

Variazione geometriche e morfologiche dei profili e degli elementi di tamponamento per fenomeni di ritiro quali imbarcamento, svergolamento, ondulazione.

01.07.03.A05 Deposito superficiale

Accumulo di pulviscolo atmosferico o di altri materiali estranei quali microrganismi, residui organici, ecc. di spessore variabile, poco coerente e poco aderente al materiale sottostante.

01.07.03.A06 Distacco

Distacco di due o più strati di un pannello per insufficiente adesione delle parti.

01.07.03.A07 Fessurazione

Formazione di soluzioni di continuità nel materiale con distacco macroscopico delle parti.

01.07.03.A08 Frantumazione

Riduzione della lastra di vetro in frammenti per cause traumatiche.

01.07.03.A09 Fratturazione

Formazione di soluzioni di continuità nel materiale con o senza spostamento delle parti.

01.07.03.A10 Incrostazione

Deposito a strati molto aderente al substrato composto generalmente da sostanze inorganiche o di natura biologica.

01.07.03.A11 Infracidamento

Degradazione che si manifesta con la formazione di masse scure polverulente dovuta ad umidità e alla scarsa ventilazione.

01.07.03.A12 Lesione

Degradazione che si manifesta in seguito ad eventi traumatici con effetti di soluzione di continuità con o senza distacco tra le parti.

01.07.03.A13 Macchie

Pigmentazione accidentale e localizzata della superficie.

01.07.03.A14 Non ortogonalità

La ortogonalità dei telai mobili rispetto a quelli fissi dovuta generalmente per la mancanza di registrazione periodica dei fissaggi.

01.07.03.A15 Patina

Variazione del colore originario del materiale per alterazione della superficie dei materiali per fenomeni non legati a degradazione.

01.07.03.A16 Perdita di lucentezza

Opacizzazione del legno.

01.07.03.A17 Perdita di materiale

Mancanza di parti e di piccoli elementi in seguito ad eventi traumatici.

01.07.03.A18 Perdita di trasparenza

Perdita di trasparenza ed aumento della fragilità del vetro a causa dell'azione di agenti esterni.

01.07.03.A19 Scagliatura, screpolatura

Distacco totale o parziale di parti della pellicola dette scaglie che avviene in prossimità di scollaggi o soluzioni di continuità.

01.07.03.A20 Scollaggi della pellicola

Mancanza di aderenza della pellicola al substrato per cause diverse e successiva scagliatura.

01.07.03.A21 Basso grado di riciclabilità

Utilizzo nelle fasi manutentive di materiali, elementi e componenti con un basso grado di riciclabilità.

CONTROLLI ESEGUIBILI DA PERSONALE SPECIALIZZATO

01.07.03.C01 Controllo del grado di riciclabilità

Cadenza: quando occorre

Tipologia: Controllo

Controllare che nelle fasi manutentive vengano impiegati materiali, elementi e componenti con un elevato grado di riciclabilità.

- Requisiti da verificare: 1) *Utilizzo di materiali, elementi e componenti ad elevato potenziale di riciclabilità.*
- Anomalie riscontrabili: 1) *Basso grado di riciclabilità.*
- Ditte specializzate: *Tecnici di livello superiore.*

MANUTENZIONI ESEGUIBILI DA PERSONALE SPECIALIZZATO

01.07.03.I01 Ripristino protezione verniciatura parti in legno

Cadenza: ogni 2 anni

Ripristino della protezione di verniciatura previa asportazione del vecchio strato per mezzo di carte abrasive leggere ed otturazione con stucco per legno di eventuali fessurazioni. Applicazione di uno strato impregnante e rinnovo, a pennello, dello strato protettivo con l'impiego di prodotti idonei al tipo di legno.

- Ditte specializzate: *Pittore.*

Pareti interne

Insieme degli elementi tecnici verticali del sistema edilizio aventi funzione di dividere, conformare ed articolare gli spazi interni dell'organismo edilizio.

REQUISITI E PRESTAZIONI (UT)

01.08.R01 Regolarità delle finiture

Classe di Requisiti: Visivi

Classe di Esigenza: Aspetto

Le pareti debbono avere gli strati superficiali in vista privi di difetti, fessurazioni, scagliature o screpolature superficiali e/o comunque esenti da caratteri che possano rendere difficile la lettura formale.

Prestazioni:

Le superfici delle pareti interne non devono presentare anomalie e/o comunque fessurazioni, screpolature, sbollature superficiali, ecc.. Le tonalità dei colori dovranno essere omogenee e non evidenziare eventuali tracce di ripresa di colore e/o comunque di ritocchi.

Livello minimo della prestazione:

I livelli minimi variano in funzione delle varie esigenze di aspetto come: la planarità; l'assenza di difetti superficiali; l'omogeneità di colore; l'omogeneità di brillantezza; l'omogeneità di insudiciamento, ecc..

01.08.R02 Resistenza agli urti

Classe di Requisiti: Di stabilità

Classe di Esigenza: Sicurezza

Le pareti debbono essere in grado di sopportare urti (definiti dall'energia cinetica di urti-tipo o convenzionali di corpi duri, come di oggetti scagliati, o molli, come il peso di un corpo che cade) che non debbono compromettere la stabilità della parete, né provocare il distacco di elementi o frammenti pericolosi a carico degli utenti.

Prestazioni:

Le pareti non devono manifestare segni di deterioramento e/o deformazioni permanenti a carico delle finiture (tinteggiatura, rivestimento pellicolare, ecc.) con pericolo di cadute di frammenti di materiale, se sottoposte alle azioni di urti sulla faccia esterna e su quella interna.

Livello minimo della prestazione:

Le pareti devono resistere all'azione di urti sulla faccia interna, prodotti secondo le modalità riportate di seguito che corrispondono a quelle previste dalla norma UNI 9269 P:

- Tipo di prova: Urto con corpo duro;

Massa del corpo [Kg] = 0,5;

Energia d'urto applicata [J] = 3;

Note: - ;

- Tipo di prova: Urto con corpo molle di grandi dimensioni;

Massa del corpo [Kg] = 50;

Energia d'urto applicata [J] = 300;

Note: Non necessario, per la faccia esterna, oltre il piano terra;

- Tipo di prova: Urto con corpo molle di piccole dimensioni;

Massa del corpo [Kg] = 3;

Energia d'urto applicata [J] = 60 - 10 - 30;

Note: Superficie esterna, al piano terra.

01.08.R03 Resistenza meccanica

Classe di Requisiti: Di stabilità

Classe di Esigenza: Sicurezza

Le pareti devono contrastare in modo efficace la manifestazione di eventuali rotture, o deformazioni rilevanti, causate dall'azione di possibili sollecitazioni.

Prestazioni:

Le pareti devono essere idonee a contrastare in modo concreto il prodursi di eventuali rotture o deformazioni rilevanti in conseguenza dell'azione di sollecitazioni meccaniche che possono in un certo modo comprometterne la durata e la funzionalità nel tempo e costituire pericolo per la sicurezza degli utenti. A tal fine si considerano le seguenti azioni: carichi dovuti al peso proprio, carichi di esercizio, sollecitazioni sismiche, carichi provocati da dilatazioni termiche, eventuali assestamenti e deformazioni di strutturali.

Livello minimo della prestazione:

Per una analisi più approfondita dei livelli minimi rispetto ai vari componenti e materiali costituenti le pareti si rimanda comunque alle prescrizioni di legge e di normative vigenti in materia.

01.08.R04 Utilizzo di materiali, elementi e componenti ad elevato potenziale di riciclabilità

Classe di Requisiti: Utilizzo razionale delle risorse

Classe di Esigenza: Salvaguardia ambiente

Utilizzo di materiali, elementi e componenti con un elevato grado di riciclabilità

Prestazioni:

Nelle scelte progettuali di materiali, elementi e componenti si dovrà tener conto del loro grado di riciclabilità in funzione dell'ubicazione del cantiere, del loro ciclo di vita, degli elementi di recupero, ecc.

Livello minimo della prestazione:

Calcolare la percentuale di materiali da avviare ai processi di riciclaggio. Determinare la percentuale in termini di quantità (kg) o di superficie (mq) di materiale impiegato nell'elemento tecnico in relazione all'unità funzionale assunta.

ELEMENTI MANUTENIBILI DELL'UNITÀ TECNOLOGICA:

- ° 01.08.01 Lastre di cartongesso

Lastre di cartongesso

Unità Tecnologica: 01.08

Pareti interne

le lastre di cartongesso sono realizzate con materiale costituito da uno strato di gesso di cava racchiuso fra due fogli di cartone speciale resistente ed aderente. Il mercato offre vari prodotti diversi per tipologia. Gli elementi di cui è composto sono estremamente naturali tanto da renderlo un prodotto ecologico, che bene si inserisce nelle nuove esigenze di costruzione. Le lastre di cartongesso sono create per soddisfare qualsiasi tipo di soluzione, le troviamo di tipo standard per la realizzazione normale, di tipo ad alta flessibilità per la realizzazione delle superfici curve, di tipo antifuoco trattate con vermiculite o cartoni ignifughi classificate in Classe 1 o 0 di reazione al fuoco, di tipo idrofugo con elevata resistenza all'umidità o al vapore acqueo, di tipo fonoisolante o ad alta resistenza termica che, accoppiate a pannello isolante in fibre o polistirene estruso, permettono di creare delle contropareti di tamponamento che risolvono i problemi di condensa o umidità, migliorando notevolmente le condizioni climatiche dell'ambiente. Le lastre vengono fissate con viti autofilettanti a strutture metalliche in lamiera di acciaio zincato, o nel caso delle contropareti, fissate direttamente sulla parete esistente con colla e tasselli, le giunzioni sono sigillate e rasate con apposito stucco e banda.

ANOMALIE RISCONTRABILI

01.08.01.A01 Decolorazione

Alterazione cromatica della superficie.

01.08.01.A02 Disgregazione

Decoesione caratterizzata da distacco di granuli o cristalli sotto minime sollecitazioni meccaniche.

01.08.01.A03 Distacco

Disgregazione e distacco di parti notevoli del materiale che può manifestarsi anche mediante espulsione di elementi prefabbricati dalla loro sede.

01.08.01.A04 Efflorescenze

Formazione di sostanze, generalmente di colore biancastro e di aspetto cristallino o polverulento o filamentoso, sulla superficie del manufatto. Nel caso di efflorescenze saline, la cristallizzazione può talvolta avvenire all'interno del materiale provocando spesso il distacco delle parti più superficiali: il fenomeno prende allora il nome di cripto-efflorescenza o subefflorescenza.

01.08.01.A05 Erosione superficiale

Asportazione di materiale dalla superficie dovuta a processi di natura diversa. Quando sono note le cause di degrado, possono essere utilizzati anche termini come erosione per abrasione o erosione per corrasione (cause meccaniche), erosione per corrosione (cause chimiche e biologiche), erosione per usura (cause antropiche).

01.08.01.A06 Esfoliazione

Degradazione che si manifesta con distacco, spesso seguito da caduta, di uno o più strati superficiali subparalleli fra loro, generalmente causata dagli effetti del gelo.

01.08.01.A07 Fessurazioni

Presenza di rotture singole, ramificate, ortogonale o parallele all'armatura che possono interessare l'intero spessore del manufatto.

01.08.01.A08 Macchie

Imbrattamento della superficie con sostanze macchianti in grado di aderire e penetrare nel materiale.

01.08.01.A09 Mancanza

Caduta e perdita di parti del materiale del manufatto.

01.08.01.A10 Penetrazione di umidità

Comparsa di macchie di umidità dovute all'assorbimento di acqua.

01.08.01.A11 Polverizzazione

Decoesione che si manifesta con la caduta spontanea dei materiali sotto forma di polvere o granuli.

01.08.01.A12 Basso grado di riciclabilità

Utilizzo nelle fasi manutentive di materiali, elementi e componenti con un basso grado di riciclabilità.

CONTROLLI ESEGUIBILI DA PERSONALE SPECIALIZZATO

01.08.01.C01 Controllo del grado di riciclabilità

Cadenza: quando occorre

Tipologia: Controllo

Controllare che nelle fasi manutentive vengano impiegati materiali, elementi e componenti con un elevato grado di riciclabilità.

- Requisiti da verificare: 1) Utilizzo di materiali, elementi e componenti ad elevato potenziale di riciclabilità.
- Anomalie riscontrabili: 1) Basso grado di riciclabilità.

- Ditte specializzate: *Tecnici di livello superiore.*

MANUTENZIONI ESEGUIBILI DA PERSONALE SPECIALIZZATO

01.08.01.I01 Riparazione

Cadenza: quando occorre

Riparazione di eventuali fessurazioni o crepe mediante la chiusura delle stesse con gesso. Riparazione e rifacimento dei rivestimenti.

- Ditte specializzate: *Muratore.*

Pavimentazioni esterne

Le pavimentazioni esterne fanno parte delle partizioni orizzontali esterne. La loro funzione, oltre a quella protettiva, è quella di permettere il transito ai fruitori e la relativa resistenza ai carichi. Importante è che la superficie finale dovrà risultare perfettamente piana con tolleranze diverse a secondo del tipo di rivestimento e della destinazione d'uso dei luoghi. Gli spessori variano in funzione al traffico previsto in superficie. La scelta degli elementi, il materiale, la posa, il giunto, le fughe, gli spessori, l'isolamento, le malte, i collanti, gli impasti ed i fissaggi variano in funzione dei luoghi e del loro impiego. Le pavimentazioni esterne possono essere di tipo: cementizie, lapideo, resinoso, resiliente, ceramico, lapideo di cava e lapideo in conglomerato.

REQUISITI E PRESTAZIONI (UT)

01.09.R01 Resistenza agli agenti aggressivi

Classe di Requisiti: Protezione dagli agenti chimici ed organici

Classe di Esigenza: Sicurezza

Le pavimentazioni non devono subire dissoluzioni o disgregazioni e mutamenti di aspetto a causa dell'azione di agenti aggressivi chimici.

Prestazioni:

I materiali costituenti le pavimentazioni non devono deteriorarsi in presenza degli agenti chimici normalmente presenti nell'aria o provenienti dall'utilizzazione degli ambienti. Devono in ogni caso consentire un'agevole pulizia di eventuali macchie o depositi formati.

Livello minimo della prestazione:

I livelli minimi variano in funzione dei materiali utilizzati e del loro impiego.

01.09.R02 Regolarità delle finiture

Classe di Requisiti: Visivi

Classe di Esigenza: Aspetto

Le pavimentazioni devono avere gli strati superficiali in vista privi di difetti, fessurazioni, scagliature o screpolature superficiali e/o comunque esenti da caratteri che possano rendere difficile la lettura formale.

Prestazioni:

Le superfici delle pavimentazioni non devono presentare fessurazioni a vista, né screpolature o sbollature superficiali. Le coloriture devono essere omogenee e non presentare tracce di ripresa di colore, che per altro saranno tollerate solamente su grandi superfici. Nel caso di rivestimenti ceramici valgono le specifiche relative alle caratteristiche dimensionali e di aspetto di cui alla norma UNI EN ISO 10545-2.

Livello minimo della prestazione:

I livelli minimi variano in funzione delle varie esigenze di aspetto come: la planarità; l'assenza di difetti superficiali; l'omogeneità di colore; l'omogeneità di brillantezza; l'omogeneità di insudiciamento, ecc..

01.09.R03 Resistenza meccanica

Classe di Requisiti: Di stabilità

Classe di Esigenza: Sicurezza

Le pavimentazioni devono contrastare in modo efficace la manifestazione di eventuali rotture, o deformazioni rilevanti, causate dall'azione di possibili sollecitazioni.

Prestazioni:

Le pavimentazioni devono essere idonee a contrastare efficacemente il prodursi di rotture o deformazioni gravi sotto l'azione di sollecitazioni meccaniche in modo da assicurare la durata e la funzionalità nel tempo senza pregiudicare la sicurezza degli utenti.

Livello minimo della prestazione:

Per una analisi più approfondita dei livelli minimi rispetto ai vari componenti e materiali costituenti i rivestimenti si rimanda alle prescrizioni di legge e di normative vigenti in materia.

01.09.R04 Utilizzo di materiali, elementi e componenti ad elevato potenziale di riciclabilità

Classe di Requisiti: Utilizzo razionale delle risorse

Classe di Esigenza: Salvaguardia ambiente

Utilizzo di materiali, elementi e componenti con un elevato grado di riciclabilità

Prestazioni:

Nelle scelte progettuali di materiali, elementi e componenti si dovrà tener conto del loro grado di riciclabilità in funzione dell'ubicazione del cantiere, del loro ciclo di vita, degli elementi di recupero, ecc.

Livello minimo della prestazione:

Calcolare la percentuale di materiali da avviare ai processi di riciclaggio. Determinare la percentuale in termini di quantità (kg) o di superficie (mq) di materiale impiegato nell'elemento tecnico in relazione all'unità funzionale assunta.

ELEMENTI MANUTENIBILI DELL'UNITÀ TECNOLOGICA:

- 01.09.01 Rivestimenti ceramici

Rivestimenti ceramici

Unità Tecnologica: 01.09

Pavimentazioni esterne

Si tratta di rivestimenti che trovano il loro impiego negli ambienti residenziali, ospedalieri, scolastici, industriale, ecc.. Le varie tipologie si differenziano per aspetti quali: materie prime e composizione dell'impasto, caratteristiche tecniche prestazionali, tipo di finitura superficiale, ciclo tecnologico di produzione, tipo di formatura e colore. Tra i tipi più diffusi di rivestimenti ceramici presenti sul mercato, in tutti i formati (dimensioni, spessori, ecc.), con giunti aperti o chiusi e con o meno fughe, troviamo: monocottura chiara, monocotture rossa, gres rosso, gres fine e klinker. La posa può essere eseguita mediante l'utilizzo di malte o di colle.

REQUISITI E PRESTAZIONI (EM)

01.09.01.R01 Resistenza al gelo per rivestimenti ceramici

Classe di Requisiti: Protezione dagli agenti chimici ed organici

Classe di Esigenza: Sicurezza

I rivestimenti non dovranno subire disgregazioni e variazioni dimensionali e di aspetto in conseguenza della formazione di ghiaccio.

Prestazioni:

I Rivestimenti dovranno conservare nel tempo le proprie caratteristiche funzionali se sottoposte a sollecitazioni derivanti da cause di gelo e disgelo, in particolare all'insorgere di pressioni interne che ne provocano la degradazione.

Livello minimo della prestazione:

La resistenza al gelo viene determinata secondo prove di laboratorio. Dopo immersione in acqua, le piastrelle vengono sottoposte ad un ciclo tra + 5 °C e - 5 °C; inoltre tutti i lati della piastrella devono essere esposti a congelamento con una duratura di almeno 100 cicli di gelo-disgelo (norma UNI EN ISO 10545-12).

01.09.01.R02 Resistenza all'acqua per rivestimenti ceramici

Classe di Requisiti: Protezione dagli agenti chimici ed organici

Classe di Esigenza: Sicurezza

I rivestimenti costituenti le pavimentazioni, a contatto con l'acqua, dovranno mantenere inalterate le proprie caratteristiche chimico-fisiche.

Prestazioni:

Non devono verificarsi deterioramenti di alcun tipo dei rivestimenti superficiali, nei limiti indicati dalla normativa. L'acqua inoltre non deve raggiungere i materiali isolanti né quelli deteriorabili in presenza di umidità.

Livello minimo della prestazione:

A seconda della classe di appartenenza dovranno essere rispettati i valori secondo la UNI EN 14411.

ANOMALIE RICONTRABILI

01.09.01.A01 Alterazione cromatica

Variazione di uno o più parametri che definiscono il colore.

01.09.01.A02 Degrado sigillante

Distacco e perdita di elasticità dei materiali utilizzati per le sigillature impermeabilizzanti e dei giunti.

01.09.01.A03 Deposito superficiale

Accumulo di pulviscolo atmosferico o di altri materiali estranei, di spessore variabile, poco coerente e poco aderente alla superficie del rivestimento.

01.09.01.A04 Disgregazione

Decoesione caratterizzata da distacco di granuli o cristalli sotto minime sollecitazioni meccaniche.

01.09.01.A05 Distacco

Disgregazione e distacco di parti notevoli del materiale che può manifestarsi anche mediante espulsione di elementi prefabbricati dalla loro sede.

01.09.01.A06 Erosione superficiale

Asportazione di materiale dalla superficie dovuta a processi di natura diversa. Quando sono note le cause di degrado, possono essere utilizzati anche termini come erosione per abrasione o erosione per corrasione (cause meccaniche), erosione per corrosione (cause chimiche e biologiche), erosione per usura (cause antropiche).

01.09.01.A07 Fessurazioni

Presenza di discontinuità nel materiale con distacchi macroscopici delle parti.

01.09.01.A08 Macchie e graffi

Imbrattamento della superficie con sostanze macchianti in grado di aderire e penetrare nel materiale.

01.09.01.A09 Mancanza

Caduta e perdita di parti del materiale del manufatto.

01.09.01.A10 Perdita di elementi

Perdita di elementi e parti del rivestimento.

01.09.01.A11 Scheggiature

Distacco di piccole parti di materiale lungo i bordi e gli spigoli delle lastre.

01.09.01.A12 Sollevamento e distacco dal supporto

Sollevamento e distacco dal supporto di uno o più elementi della pavimentazione.

01.09.01.A13 Basso grado di riciclabilità

Utilizzo nelle fasi manutentive di materiali, elementi e componenti con un basso grado di riciclabilità.

CONTROLLI ESEGUIBILI DA PERSONALE SPECIALIZZATO

01.09.01.C01 Controllo del grado di riciclabilità

Cadenza: quando occorre

Tipologia: Controllo

Controllare che nelle fasi manutentive vengano impiegati materiali,, elementi e componenti con un elevato grado di riciclabilità.

- Requisiti da verificare: 1) *Utilizzo di materiali, elementi e componenti ad elevato potenziale di riciclabilità.*
- Anomalie riscontrabili: 1) *Basso grado di riciclabilità.*
- Ditte specializzate: *Tecnici di livello superiore.*

MANUTENZIONI ESEGUIBILI DA PERSONALE SPECIALIZZATO

01.09.01.I01 Pulizia delle superfici

Cadenza: quando occorre

Pulizia e rimozione dello sporco superficiale mediante lavaggio, ed eventualmente spazzolatura, degli elementi con detergenti adatti al tipo di rivestimento.

- Ditte specializzate: *Pavimentista.*

01.09.01.I02 Pulizia e reintegro giunti

Cadenza: quando occorre

Pulizia dei giunti mediante spazzolatura manuale. Reintegro dei giunti degradati mediante nuova listellatura.

- Ditte specializzate: *Pavimentista.*

01.09.01.I03 Sostituzione degli elementi degradati

Cadenza: quando occorre

Sostituzione degli elementi usurati, rotti, sollevati o scollati con altri analoghi previa preparazione del sottostante piano di posa. Reintegro dei giunti degradati mediante nuova listellatura.

- Ditte specializzate: *Pavimentista.*

Pavimentazioni interne

Le pavimentazioni fanno parte delle partizioni interne orizzontali e ne costituiscono l'ultimo strato funzionale. In base alla morfologia del rivestimento possono suddividersi in continue (se non sono nel loro complesso determinabili sia morfologicamente che dimensionalmente) e discontinue (quelle costituite da elementi con dimensioni e morfologia ben precise). La loro funzione, oltre a quella protettiva, è quella di permettere il transito ai fruitori dell'organismo edilizio e la relativa resistenza ai carichi. Importante è che la superficie finale dovrà risultare perfettamente piana con tolleranze diverse a secondo del tipo di rivestimento e della destinazione d'uso degli ambienti. Gli spessori variano in funzione al traffico previsto in superficie. La scelta degli elementi, il materiale, la posa, il giunto, le fughe, gli spessori, l'isolamento, le malte, i collanti, gli impasti ed i fissaggi variano in funzione degli ambienti e del loro impiego. Le pavimentazioni interne possono essere di tipo:

- cementizio;
- lapideo;
- resinoso;
- resiliente;
- tessile;
- ceramico;
- lapideo di cava;
- lapideo in conglomerato;
- ligneo.

REQUISITI E PRESTAZIONI (UT)

01.10.R01 Regolarità delle finiture

Classe di Requisiti: Visivi

Classe di Esigenza: Aspetto

Le pavimentazioni debbono avere gli strati superficiali in vista privi di difetti, fessurazioni, scagliature o screpolature superficiali e/o comunque esenti da caratteri che possano rendere difficile la lettura formale.

Prestazioni:

Le superfici delle pavimentazioni non devono presentare fessurazioni a vista, né screpolature o sbollature superficiali. Le coloriture devono essere omogenee e non presentare tracce di ripresa di colore, che per altro saranno tollerate solamente su grandi superfici. Nel caso di rivestimenti ceramici valgono le specifiche relative alle caratteristiche dimensionali e di aspetto di cui alla norma UNI EN ISO 10545-2.

Livello minimo della prestazione:

I livelli minimi variano in funzione delle varie esigenze di aspetto come: la planarità; l'assenza di difetti superficiali; l'omogeneità di colore; l'omogeneità di brillantezza; l'omogeneità di insudiciamento, ecc..

01.10.R02 Utilizzo di materiali, elementi e componenti ad elevato potenziale di riciclabilità

Classe di Requisiti: Utilizzo razionale delle risorse

Classe di Esigenza: Salvaguardia ambiente

Utilizzo di materiali, elementi e componenti con un elevato grado di riciclabilità

Prestazioni:

Nelle scelte progettuali di materiali, elementi e componenti si dovrà tener conto del loro grado di riciclabilità in funzione dell'ubicazione del cantiere, del loro ciclo di vita, degli elementi di recupero, ecc.

Livello minimo della prestazione:

Calcolare la percentuale di materiali da avviare ai processi di riciclaggio. Determinare la percentuale in termini di quantità (kg) o di superficie (mq) di materiale impiegato nell'elemento tecnico in relazione all'unità funzionale assunta.

ELEMENTI MANUTENIBILI DELL'UNITÀ TECNOLOGICA:

- ° 01.10.01 Battiscopa

Battiscopa

Unità Tecnologica: 01.10

Pavimentazioni interne

I battiscopa rappresentano elementi di rivestimento che vanno a coprire la parte inferiore di una parete interna di un ambiente, in particolare nella zona del giunto, compresa tra la superficie della parete ed il pavimento, proteggendola da eventuali operazioni di pulizia.

Essi hanno la funzione di:

- giunzione, ossia di coprire il bordo irregolare situato tra la giunzione della pavimentazione ed il muro
- protettiva, ossia di protegge la parete da azioni esterne (contatto di arredi con le pareti, contatto con attrezzature per pulizie, ecc..)
- decorativa.

Possono essere realizzati con materiali e dimensioni diverse (acciaio, alluminio, legno, ceramica, cotto, PVC, ecc.).

ANOMALIE RISCONTRABILI

01.10.01.A01 Decolorazione

Alterazione cromatica della superficie.

01.10.01.A02 Deposito superficiale

Accumulo di pulviscolo atmosferico o di altri materiali estranei, di spessore variabile, poco coerente e poco aderente alla superficie del rivestimento.

01.10.01.A03 Disgregazione

Decoesione caratterizzata da distacco di granuli o cristalli sotto minime sollecitazioni meccaniche.

01.10.01.A04 Distacco

Disgregazione e distacco di parti notevoli del materiale che può manifestarsi anche mediante espulsione di elementi prefabbricati dalla loro sede.

01.10.01.A05 Efflorescenze

Formazione di sostanze, generalmente di colore biancastro e di aspetto cristallino o pulverulento o filamentoso, sulla superficie del manufatto. Nel caso di efflorescenze saline, la cristallizzazione può talvolta avvenire all'interno del materiale provocando spesso il distacco delle parti più superficiali: il fenomeno prende allora il nome di criptoefflorescenza o subefflorescenza.

01.10.01.A06 Erosione superficiale

Asportazione di materiale dalla superficie dovuta a processi di natura diversa. Quando sono note le cause di degrado, possono essere utilizzati anche termini come erosione per abrasione o erosione per corrasione (cause meccaniche), erosione per corrosione (cause chimiche e biologiche), erosione per usura (cause antropiche).

01.10.01.A07 Esfoliazione

Degradazione che si manifesta con distacco, spesso seguito da caduta, di uno o più strati superficiali subparalleli fra loro, generalmente causata dagli effetti del gelo.

01.10.01.A08 Fessurazioni

Presenza di rotture singole, ramificate, ortogonale o parallele all'armatura che possono interessare l'intero spessore del manufatto.

01.10.01.A09 Macchie e graffi

Imbrattamento della superficie con sostanze macchianti in grado di aderire e penetrare nel materiale.

01.10.01.A10 Mancanza

Caduta e perdita di parti del materiale del manufatto.

01.10.01.A11 Penetrazione di umidità

Comparsa di macchie di umidità dovute all'assorbimento di acqua.

01.10.01.A12 Polverizzazione

Decoesione che si manifesta con la caduta spontanea dei materiali sotto forma di polvere o granuli.

01.10.01.A13 Rigonfiamento

Variazione della sagoma che interessa l'intero spessore del materiale e che si manifesta soprattutto in elementi lastriformi. Ben riconoscibile essendo dato dal tipico andamento "a bolla" combinato all'azione della gravità.

01.10.01.A14 Basso grado di riciclabilità

Utilizzo nelle fasi manutentive di materiali, elementi e componenti con un basso grado di riciclabilità.

CONTROLLI ESEGUIBILI DA PERSONALE SPECIALIZZATO

01.10.01.C01 Controllo del grado di riciclabilità

Cadenza: quando occorre

Tipologia: Controllo

Controllare che nelle fasi manutentive vengano impiegati materiali, elementi e componenti con un elevato grado di riciclabilità.

- Requisiti da verificare: 1) *Utilizzo di materiali, elementi e componenti ad elevato potenziale di riciclabilità.*
- Anomalie riscontrabili: 1) *Basso grado di riciclabilità.*
- Ditte specializzate: *Tecnici di livello superiore.*

MANUTENZIONI ESEGUIBILI DA PERSONALE SPECIALIZZATO

01.10.01.I01 Pulizia delle superfici

Cadenza: quando occorre

Pulizia e rimozione dello sporco superficiale mediante lavaggio, ed eventualmente spazzolatura, degli elementi con detergenti adatti al tipo di rivestimento.

- Ditte specializzate: *Specializzati vari.*

01.10.01.I02 Sostituzione degli elementi degradati

Cadenza: quando occorre

Sostituzione degli elementi usurati, rotti, sollevati o scollati con altri analoghi previa preparazione del sottostante piano di posa. Ripristino delle sigillature deteriorate mediante rimozione delle vecchie e sostituzione con sigillanti idonei.

- Ditte specializzate: *Specializzati vari.*

Rivestimenti interni

Si tratta di strati funzionali, facenti parte delle chiusure verticali, la cui funzione principale è quella di proteggere il sistema di chiusure interne dalle sollecitazioni interne degli edifici e di assicurare un aspetto uniforme ed ornamentale degli ambienti.

REQUISITI E PRESTAZIONI (UT)

01.11.R01 Regolarità delle finiture

Classe di Requisiti: Visivi

Classe di Esigenza: Aspetto

I rivestimenti debbono avere gli strati superficiali in vista privi di difetti, fessurazioni, scagliature o screpolature superficiali e/o comunque esenti da caratteri che possano rendere difficile la lettura formale.

Prestazioni:

Le superfici dei rivestimenti non devono presentare anomalie e/o comunque fessurazioni, screpolature, sbollature superficiali, ecc.. Le tonalità dei colori dovranno essere omogenee e non evidenziare eventuali tracce di ripresa di colore e/o comunque di ritocchi. Per i rivestimenti ceramici valgono le specifiche relative alle caratteristiche di aspetto e dimensionali di cui alla norma UNI EN ISO 10545-2.

Livello minimo della prestazione:

I livelli minimi variano in funzione delle varie esigenze di aspetto come: la planarità; l'assenza di difetti superficiali; l'omogeneità di colore; l'omogeneità di brillantezza; l'omogeneità di insudiciamento, ecc..

01.11.R02 Utilizzo di materiali, elementi e componenti ad elevato potenziale di riciclabilità

Classe di Requisiti: Utilizzo razionale delle risorse

Classe di Esigenza: Salvaguardia ambiente

Utilizzo di materiali, elementi e componenti con un elevato grado di riciclabilità

Prestazioni:

Nelle scelte progettuali di materiali, elementi e componenti si dovrà tener conto del loro grado di riciclabilità in funzione dell'ubicazione del cantiere, del loro ciclo di vita, degli elementi di recupero, ecc.

Livello minimo della prestazione:

Calcolare la percentuale di materiali da avviare ai processi di riciclaggio. Determinare la percentuale in termini di quantità (kg) o di superficie (mq) di materiale impiegato nell'elemento tecnico in relazione all'unità funzionale assunta.

01.11.R03 Certificazione ecologica

Classe di Requisiti: Di salvaguardia dell'ambiente

Classe di Esigenza: Salvaguardia ambiente

I prodotti, elementi, componenti e materiali dovranno essere dotati di etichettatura ecologica o di dichiarazione ambientale.

Prestazioni:

I prodotti, elementi, componenti e materiali, dovranno presentare almeno una delle tipologie ambientali riportate:

- TIPO I: Etichette ecologiche volontarie basate su un sistema multicriteria che considera l'intero ciclo di vita del prodotto, sottoposte a certificazione esterna da parte di un ente indipendente (tra queste rientra, ad esempio, il marchio europeo di qualità ecologica ECOLABEL). (ISO 14024);
- TIPO II: Etichette ecologiche che riportano auto-dichiarazioni ambientali da parte di produttori, importatori o distributori di prodotti, senza che vi sia l'intervento di un organismo indipendente di certificazione (tra le quali: "Riciclabile", "Compostabile", ecc.). (ISO 14021);
- TIPO III: Etichette ecologiche che riportano dichiarazioni basate su parametri stabiliti e che contengono una quantificazione degli impatti ambientali associati al ciclo di vita del prodotto calcolato attraverso un sistema LCA. Sono sottoposte a un controllo indipendente e presentate in forma chiara e confrontabile. Tra di esse rientrano, ad esempio, le "Dichiarazioni Ambientali di Prodotto". (ISO 14025).

Livello minimo della prestazione:

Possesso di etichettatura ecologica o di dichiarazione ambientale dei prodotti impiegati.

01.11.R04 Assenza di emissioni di sostanze nocive

Classe di Requisiti: Protezione dagli agenti chimici ed organici

Classe di Esigenza: Sicurezza

I rivestimenti non debbono in condizioni normali di esercizio emettere sostanze tossiche, polveri, gas o altri odori fastidiosi per gli utenti.

Prestazioni:

I materiali costituenti i rivestimenti non devono emettere sostanze nocive per gli utenti (gas, vapori, fibre, polveri, radiazioni nocive ecc.), sia in condizioni normali che sotto l'azione dell'ambiente (temperatura, tasso di umidità, raggi ultravioletti, ecc.). In particolare deve essere assente l'emissione di composti chimici organici, quali la formaldeide, nonché la diffusione di fibre di vetro.

Livello minimo della prestazione:

Dovranno essere rispettati i seguenti limiti:

- concentrazione limite di formaldeide non superiore a 0,1 p.p.m. (0,15 mg/m³);
- per la soglia olfattiva valori non superiori a 0,09 p.p.m. (0,135 mg/m³);
- per la soglia di irritazione occhi-naso-gola non superiore 0,66 p.p.m. (1 mg/m³).

01.11.R05 Resistenza agli agenti aggressivi

Classe di Requisiti: Protezione dagli agenti chimici ed organici

Classe di Esigenza: Sicurezza

I rivestimenti non dovranno subire dissoluzioni o disgregazioni e mutamenti di aspetto a causa dell'azione di agenti aggressivi chimici.

Prestazioni:

I materiali costituenti i rivestimenti esterni ed interni delle pareti perimetrali non devono deteriorarsi o comunque perdere le prestazioni iniziali in presenza di agenti chimici presenti negli ambienti. I materiali devono comunque consentire le operazioni di pulizia. I rivestimenti plastici ed i prodotti a base di vernici dovranno essere compatibili chimicamente con la base di supporto.

Livello minimo della prestazione:

I livelli minimi variano in funzione dei materiali utilizzati e del loro impiego.

01.11.R06 Resistenza agli attacchi biologici

Classe di Requisiti: Protezione dagli agenti chimici ed organici

Classe di Esigenza: Sicurezza

I rivestimenti a seguito della presenza di organismi viventi (animali, vegetali, microrganismi) non dovranno subire riduzioni di prestazioni.

Prestazioni:

I materiali costituenti i rivestimenti non devono permettere lo sviluppo dei funghi, larve di insetto, muffe, radici e microrganismi in genere, anche quando impiegati in locali umidi. In ogni caso non devono deteriorarsi sotto l'attacco dei suddetti agenti biologici, resistere all'attacco di eventuali roditori e consentire un'agevole pulizia delle superfici.

Livello minimo della prestazione:

I valori minimi di resistenza agli attacchi biologici variano in funzione dei materiali, dei prodotti utilizzati, delle classi di rischio, delle situazioni generali di servizio, dell'esposizione a umidificazione e del tipo di agente biologico. Distribuzione degli agenti biologici per classi di rischio (UNI EN 335-1):

Classe di rischio 1

- Situazione generale di servizio: non a contatto con terreno, al coperto (secco);
- Descrizione dell'esposizione a umidificazione in servizio: nessuna;
- Distribuzione degli agenti biologici: insetti = U, termiti = Legge

Classe di rischio 2

- Situazione generale di servizio: non a contatto con terreno, al coperto (rischio di umidificazione);
- Descrizione dell'esposizione a umidificazione in servizio: occasionale;
- Distribuzione degli agenti biologici: funghi = U; (*)insetti = U; termiti = Legge

Classe di rischio 3

- Situazione generale di servizio: non a contatto con terreno, non al coperto;
- Descrizione dell'esposizione a umidificazione in servizio: frequente;
- Distribuzione degli agenti biologici: funghi = U; (*)insetti = U; termiti = Legge

Classe di rischio 4;

- Situazione generale di servizio: a contatto con terreno o acqua dolce;
- Descrizione dell'esposizione a umidificazione in servizio: permanente;
- Distribuzione degli agenti biologici: funghi = U; (*)insetti = U; termiti = Legge

Classe di rischio 5;

- Situazione generale di servizio: in acqua salata;
- Descrizione dell'esposizione a umidificazione in servizio: permanente;
- Distribuzione degli agenti biologici: funghi = U; (*)insetti = U; termiti = L; organismi marini = U.

U = universalmente presente in Europa

L = localmente presente in Europa

(*) il rischio di attacco può essere non significativo a seconda delle particolari situazioni di servizio.

01.11.R07 Riduzione degli impatti negativi nelle operazioni di manutenzione

Classe di Requisiti: Di salvaguardia dell'ambiente

Classe di Esigenza: Salvaguardia ambiente

All'interno del piano di manutenzione redatto per l'opera interessata, dovranno essere inserite indicazioni che favoriscano la diminuzione di impatti sull'ambiente attraverso il minore utilizzo di sostanze tossiche, favorendo la riduzione delle risorse.

Prestazioni:

Favorire l'impiego di materiali e componenti caratterizzati da un lungo ciclo di vita e da efficiente manutenibilità e riutilizzabilità degli stessi. In fase progettuale optare per la composizione dell'edificio dei sub-sistemi, utilizzando tecnologie e soluzioni mirate a facilitare gli interventi di manutenzione e a ridurre la produzione di rifiuti.

Livello minimo della prestazione:

Utilizzo di materiali e componenti con basse percentuali di interventi manutentivi.

ELEMENTI MANUTENIBILI DELL'UNITÀ TECNOLOGICA:

- 01.11.01 Intonaco
- 01.11.02 Rivestimenti e prodotti ceramici
- 01.11.03 Rivestimenti in ceramica
- 01.11.04 Tinte e decorazioni

Intonaco

Unità Tecnologica: 01.11

Rivestimenti interni

Si tratta di un sottile strato di malta la cui funzione è quella di rivestimento nelle strutture edilizie. Svolge inoltre la funzione di protezione dai fattori ambientali e allo stesso tempo protettiva e decorativa. Il rivestimento a intonaco è comunque una superficie che va rinnovata periodicamente e in condizioni normali esso fornisce prestazioni accettabili per 20 - 30 anni. La malta per intonaco è costituita da leganti (cemento, calce idraulica, calce aerea, gesso), da inerti (sabbia) e da acqua nelle giuste proporzioni a secondo del tipo di intonaco; vengono, in alcuni casi, inoltre aggiunti all'impasto additivi che restituiscono all'intonaco particolari qualità a secondo del tipo d'impiego. Nell'intonaco tradizionale a tre strati il primo, detto rinzaffo, svolge la funzione di aggrappo al supporto e di grossolano livellamento; il secondo, detto arriccio, costituisce il corpo dell'intonaco la cui funzione è di resistenza meccanica e di tenuta all'acqua; il terzo strato, detto finitura, rappresenta la finitura superficiale e contribuisce a creare una prima barriera la cui funzione è quella di opporsi alla penetrazione dell'acqua e delle sostanze aggressive. Gli intonaci per interni possono suddividersi in intonaci ordinari e intonaci speciali. A loro volta i primi possono ulteriormente suddividersi in intonaci miscelati in cantiere ed in intonaci premiscelati; i secondi invece in intonaci additivati, intonaci a stucco o lucidi, intonaci plastici o rivestimenti plastici continui ed infine intonaci monostrato.

ANOMALIE RISCOINTRABILI

01.11.01.A01 Bolle d'aria

Alterazione della superficie dell'intonaco caratterizzata dalla presenza di fori di grandezza e distribuzione irregolare, generati dalla formazione di bolle d'aria al momento della posa.

01.11.01.A02 Decolorazione

Alterazione cromatica della superficie.

01.11.01.A03 Deposito superficiale

Accumulo di pulviscolo atmosferico o di altri materiali estranei, di spessore variabile, poco coerente e poco aderente alla superficie del rivestimento.

01.11.01.A04 Disgregazione

Decoesione caratterizzata da distacco di granuli o cristalli sotto minime sollecitazioni meccaniche.

01.11.01.A05 Distacco

Disgregazione e distacco di parti notevoli del materiale che può manifestarsi anche mediante espulsione di elementi prefabbricati dalla loro sede.

01.11.01.A06 Efflorescenze

Formazione di sostanze, generalmente di colore biancastro e di aspetto cristallino o pulverulento o filamentoso, sulla superficie del manufatto. Nel caso di efflorescenze saline, la cristallizzazione può talvolta avvenire all'interno del materiale provocando spesso il distacco delle parti più superficiali: il fenomeno prende allora il nome di criptoefflorescenza o subefflorescenza.

01.11.01.A07 Erosione superficiale

Asportazione di materiale dalla superficie dovuta a processi di natura diversa. Quando sono note le cause di degrado, possono essere utilizzati anche termini come erosione per abrasione o erosione per corrasione (cause meccaniche), erosione per corrosione (cause chimiche e biologiche), erosione per usura (cause antropiche).

01.11.01.A08 Esfoliazione

Degradazione che si manifesta con distacco, spesso seguito da caduta, di uno o più strati superficiali subparalleli fra loro, generalmente causata dagli effetti del gelo.

01.11.01.A09 Fessurazioni

Presenza di rotture singole, ramificate, ortogonale o parallele all'armatura che possono interessare l'intero spessore del manufatto.

01.11.01.A10 Macchie e graffi

Imbrattamento della superficie con sostanze macchianti in grado di aderire e penetrare nel materiale.

01.11.01.A11 Mancanza

Caduta e perdita di parti del materiale del manufatto.

01.11.01.A12 Penetrazione di umidità

Comparsa di macchie di umidità dovute all'assorbimento di acqua.

01.11.01.A13 Polverizzazione

Decoesione che si manifesta con la caduta spontanea dei materiali sotto forma di polvere o granuli.

01.11.01.A14 Rigonfiamento

Variatione della sagoma che interessa l'intero spessore del materiale e che si manifesta soprattutto in elementi lastriformi. Ben riconoscibile essendo dato dal tipico andamento "a bolla" combinato all'azione della gravità.

01.11.01.A15 Basso grado di riciclabilità

Utilizzo nelle fasi manutentive di materiali, elementi e componenti con un basso grado di riciclabilità.

01.11.01.A16 Assenza di etichettatura ecologica

Impiego di prodotti nelle fasi manutentive privi di etichettatura ecologica.

CONTROLLI ESEGUIBILI DA PERSONALE SPECIALIZZATO

01.11.01.C01 Controllo del grado di riciclabilità

Cadenza: quando occorre

Tipologia: Controllo

Controllare che nelle fasi manutentive vengano impiegati materiali, elementi e componenti con un elevato grado di riciclabilità.

- Requisiti da verificare: 1) *Utilizzo di materiali, elementi e componenti ad elevato potenziale di riciclabilità.*
- Anomalie riscontrabili: 1) *Basso grado di riciclabilità.*
- Ditte specializzate: *Tecnici di livello superiore.*

01.11.01.C02 Verifica etichettatura ecologica

Cadenza: quando occorre

Tipologia: Verifica

Verificare che i prodotti utilizzati nelle fasi manutentive siano dotati di etichettatura ecologica.

- Requisiti da verificare: 1) *Certificazione ecologica.*
- Anomalie riscontrabili: 1) *Assenza di etichettatura ecologica.*
- Ditte specializzate: *Tecnici di livello superiore.*

MANUTENZIONI ESEGUIBILI DA PERSONALE SPECIALIZZATO

01.11.01.I01 Pulizia delle superfici

Cadenza: quando occorre

Pulizia delle superfici mediante lavaggio ad acqua e detersivi adatti al tipo di intonaco. Rimozioni di macchie, o depositi superficiali mediante spazzolatura o mezzi meccanici.

- Ditte specializzate: *Pittore.*

01.11.01.I02 Sostituzione delle parti più soggette ad usura

Cadenza: quando occorre

Sostituzione delle parti più soggette ad usura o altre forme di degrado mediante l'asportazione delle aree più degradate, pulizia delle parti sottostanti mediante spazzolatura e preparazione della base di sottofondo previo lavaggio. Ripresa dell'area con materiali adeguati e/o comunque simili all'intonaco originario ponendo particolare attenzione a non alterare l'aspetto visivo cromatico delle superfici.

- Ditte specializzate: *Muratore, Intonacatore.*

Elemento Manutenibile: 01.11.02

Rivestimenti e prodotti ceramici

Unità Tecnologica: 01.11

Rivestimenti interni

Impiegati come rivestimenti di pareti con elementi in lastre o piastrelle ceramiche prodotte con argille, silice, fondenti, coloranti e altre materie prime minerali. Tra i materiali ceramici utilizzati come rivestimenti ricordiamo le maioliche, le terraglie, i grès naturale o rosso, i klinker. Gli elementi in lastre o piastrelle ceramiche hanno caratteristiche di assorbimento, resistenza e spessore diverso.

ANOMALIE RISCOINTRABILI

01.11.02.A01 Decolorazione

Alterazione cromatica della superficie.

01.11.02.A02 Deposito superficiale

Accumulo di pulviscolo atmosferico o di altri materiali estranei, di spessore variabile, poco coerente e poco aderente alla superficie del rivestimento.

01.11.02.A03 Disgregazione

Decoesione caratterizzata da distacco di granuli o cristalli sotto minime sollecitazioni meccaniche.

01.11.02.A04 Distacco

Disgregazione e distacco di parti notevoli del materiale che può manifestarsi anche mediante espulsione di elementi prefabbricati dalla loro sede.

01.11.02.A05 Efflorescenze

Formazione di sostanze, generalmente di colore biancastro e di aspetto cristallino o pulverulento o filamentoso, sulla superficie del manufatto. Nel caso di efflorescenze saline, la cristallizzazione può talvolta avvenire all'interno del materiale provocando spesso il distacco delle parti più superficiali: il fenomeno prende allora il nome di criptoefflorescenza o subefflorescenza.

01.11.02.A06 Erosione superficiale

Asportazione di materiale dalla superficie dovuta a processi di natura diversa. Quando sono note le cause di degrado, possono essere utilizzati anche termini come erosione per abrasione o erosione per corrasione (cause meccaniche), erosione per corrosione (cause chimiche e biologiche), erosione per usura (cause antropiche).

01.11.02.A07 Esfoliazione

Degradazione che si manifesta con distacco, spesso seguito da caduta, di uno o più strati superficiali subparalleli fra loro, generalmente causata dagli effetti del gelo.

01.11.02.A08 Fessurazioni

Presenza di rotture singole, ramificate, ortogonale o parallele all'armatura che possono interessare l'intero spessore del manufatto.

01.11.02.A09 Macchie e graffi

Imbrattamento della superficie con sostanze macchianti in grado di aderire e penetrare nel materiale.

01.11.02.A10 Mancanza

Caduta e perdita di parti del materiale del manufatto.

01.11.02.A11 Penetrazione di umidità

Comparsa di macchie di umidità dovute all'assorbimento di acqua.

01.11.02.A12 Polverizzazione

Decoesione che si manifesta con la caduta spontanea dei materiali sotto forma di polvere o granuli.

01.11.02.A13 Rigonfiamento

Variazione della sagoma che interessa l'intero spessore del materiale e che si manifesta soprattutto in elementi lastriformi. Ben riconoscibile essendo dato dal tipico andamento "a bolla" combinato all'azione della gravità.

01.11.02.A14 Basso grado di riciclabilità

Utilizzo nelle fasi manutentive di materiali, elementi e componenti con un basso grado di riciclabilità.

01.11.02.A15 Assenza di etichettatura ecologica

Impiego di prodotti nelle fasi manutentive privi di etichettatura ecologica.

CONTROLLI ESEGUIBILI DA PERSONALE SPECIALIZZATO

01.11.02.C01 Controllo del grado di riciclabilità

Cadenza: quando occorre

Tipologia: Controllo

Controllare che nelle fasi manutentive vengano impiegati materiali, elementi e componenti con un elevato grado di riciclabilità.

- Requisiti da verificare: 1) *Utilizzo di materiali, elementi e componenti ad elevato potenziale di riciclabilità.*
- Anomalie riscontrabili: 1) *Basso grado di riciclabilità.*
- Ditte specializzate: *Tecnici di livello superiore.*

01.11.02.C02 Verifica etichettatura ecologica

Cadenza: quando occorre

Tipologia: Verifica

Verificare che i prodotti utilizzati nelle fasi manutentive siano dotati di etichettatura ecologica.

- Requisiti da verificare: 1) *Certificazione ecologica.*
- Anomalie riscontrabili: 1) *Assenza di etichettatura ecologica.*
- Ditte specializzate: *Tecnici di livello superiore.*

MANUTENZIONI ESEGUIBILI DA PERSONALE SPECIALIZZATO

01.11.02.I01 Pulizia delle superfici

Cadenza: quando occorre

Pulizia e rimozione dello sporco superficiale mediante lavaggio, ed eventualmente spazzolatura, degli elementi con detergenti adatti al tipo di rivestimento.

- Ditte specializzate: *Specializzati vari.*

01.11.02.I02 Pulizia e reintegro giunti

Cadenza: quando occorre

Pulizia dei giunti mediante spazzolatura manuale. Reintegro dei giunti degradati mediante nuova listellatura.

- Ditte specializzate: *Specializzati vari.*

01.11.02.I03 Sostituzione degli elementi degradati

Cadenza: quando occorre

Sostituzione degli elementi usurati, rotti, sollevati o scollati con altri analoghi previa preparazione del sottostante piano di posa. Reintegro dei giunti degradati mediante nuova listellatura. Ripristino delle sigillature deteriorate mediante rimozione delle vecchie e sostituzione con sigillanti idonei.

- Ditte specializzate: *Specializzati vari.*

Elemento Manutenibile: 01.11.03

Rivestimenti in ceramica

Unità Tecnologica: 01.11

Rivestimenti interni

I rivestimenti in ceramica sono caratterizzati dai diversi impasti di argilla, di lucidatura e finiture. Possono essere smaltate, lucide, opache, metallizzate, ecc.. La loro applicazione è indicata per pavimentazioni e muri di zone poco utilizzate anche se a differenza di quelle in porcellana hanno una maggiore resistenza ai colpi. Sono facilmente pulibili.

ANOMALIE RISCONTRABILI

01.11.03.A01 Decolorazione

Alterazione cromatica della superficie.

01.11.03.A02 Deposito superficiale

Accumulo di pulviscolo atmosferico o di altri materiali estranei, di spessore variabile, poco coerente e poco aderente alla superficie del rivestimento.

01.11.03.A03 Disgregazione

Decoesione caratterizzata da distacco di granuli o cristalli sotto minime sollecitazioni meccaniche.

01.11.03.A04 Distacco

Disgregazione e distacco di parti notevoli del materiale che può manifestarsi anche mediante espulsione di elementi prefabbricati dalla loro sede.

01.11.03.A05 Macchie e graffiti

Imbrattamento della superficie con sostanze macchianti in grado di aderire e penetrare nel materiale.

01.11.03.A06 Mancanza

Caduta e perdita di parti del materiale del manufatto.

01.11.03.A07 Basso grado di riciclabilità

Utilizzo nelle fasi manutentive di materiali, elementi e componenti con un basso grado di riciclabilità.

CONTROLLI ESEGUIBILI DA PERSONALE SPECIALIZZATO

01.11.03.C01 Controllo del grado di riciclabilità

Cadenza: quando occorre

Tipologia: Controllo

Controllare che nelle fasi manutentive vengano impiegati materiali, elementi e componenti con un elevato grado di riciclabilità.

- Requisiti da verificare: 1) *Utilizzo di materiali, elementi e componenti ad elevato potenziale di riciclabilità.*
- Anomalie riscontrabili: 1) *Basso grado di riciclabilità.*
- Ditte specializzate: *Tecnici di livello superiore.*

MANUTENZIONI ESEGUIBILI DA PERSONALE SPECIALIZZATO

01.11.03.I01 Pulizia delle superfici

Cadenza: quando occorre

Pulizia e rimozione dello sporco superficiale mediante lavaggio, ed eventualmente spazzolatura, degli elementi con detergenti adatti al tipo di rivestimento.

- Ditte specializzate: *Specializzati vari.*

01.11.03.I02 Pulizia e reintegro giunti

Cadenza: quando occorre

Pulizia dei giunti mediante spazzolatura manuale. Reintegro dei giunti degradati mediante nuova listellatura.

- Ditte specializzate: *Specializzati vari.*

01.11.03.I03 Sostituzione degli elementi degradati

Cadenza: quando occorre

Sostituzione degli elementi usurati, rotti, sollevati o scollati con altri analoghi previa preparazione del sottostante piano di posa. Reintegro dei giunti degradati mediante nuova listellatura. Ripristino delle sigillature deteriorate mediante rimozione delle vecchie e sostituzione con sigillanti idonei.

- Ditte specializzate: *Specializzati vari, Pavimentista (Ceramiche).*

Elemento Manutenibile: 01.11.04

Tinteggiature e decorazioni

Unità Tecnologica: 01.11

Rivestimenti interni

La vasta gamma delle tinteggiature o pitture varia a secondo delle superficie e degli ambienti dove trovano utilizzazione. Per gli ambienti interni di tipo rurale si possono distinguere le pitture a calce, le pitture a colla, le idropitture, le pitture ad olio; per gli ambienti di tipo urbano si possono distinguere le pitture alchidiche, le idropitture acrilviniliche (tempere); per le tipologie industriali si hanno le idropitture acriliche, le pitture siliconiche, le pitture epossidiche, le pitture viniliche, ecc. Le decorazioni trovano il loro impiego particolarmente per gli elementi di finitura interna o comunque a vista. La vasta gamma di materiali e di forme varia a secondo dell'utilizzo e degli ambienti d'impiego. Possono essere elementi prefabbricati, lapidei, gessi, laterizi, ecc.

ANOMALIE RICONTRABILI

01.11.04.A01 Bolle d'aria

Alterazione della superficie del rivestimento, caratterizzata dalla presenza di fori di grandezza e distribuzione irregolare, generati dalla formazione di bolle d'aria al momento della posa.

01.11.04.A02 Decolorazione

Alterazione cromatica della superficie.

01.11.04.A03 Deposito superficiale

Accumulo di pulviscolo atmosferico o di altri materiali estranei, di spessore variabile, poco coerente e poco aderente alla superficie del rivestimento.

01.11.04.A04 Disgregazione

Decoesione caratterizzata da distacco di granuli o cristalli sotto minime sollecitazioni meccaniche.

01.11.04.A05 Distacco

Disgregazione e distacco di parti notevoli del materiale che può manifestarsi anche mediante espulsione di elementi prefabbricati dalla loro sede.

01.11.04.A06 Efflorescenze

Formazione di sostanze, generalmente di colore biancastro e di aspetto cristallino o pulverulento o filamentoso, sulla superficie del manufatto. Nel caso di efflorescenze saline, la cristallizzazione può talvolta avvenire all'interno del materiale provocando spesso il distacco delle parti più superficiali: il fenomeno prende allora il nome di criptoefflorescenza o subefflorescenza.

01.11.04.A07 Erosione superficiale

Asportazione di materiale dalla superficie dovuta a processi di natura diversa. Quando sono note le cause di degrado, possono essere utilizzati anche termini come erosione per abrasione o erosione per corrasione (cause meccaniche), erosione per corrosione (cause chimiche e biologiche), erosione per usura (cause antropiche).

01.11.04.A08 Fessurazioni

Presenza di rotture singole, ramificate, ortogonale o parallele all'armatura che possono interessare l'intero spessore del manufatto.

01.11.04.A09 Macchie e graffi

Imbrattamento della superficie con sostanze macchianti in grado di aderire e penetrare nel materiale.

01.11.04.A10 Mancanza

Caduta e perdita di parti del materiale del manufatto.

01.11.04.A11 Penetrazione di umidità

Comparsa di macchie di umidità dovute all'assorbimento di acqua.

01.11.04.A12 Polverizzazione

Decoesione che si manifesta con la caduta spontanea dei materiali sotto forma di polvere o granuli.

01.11.04.A13 Rigonfiamento

Variazione della sagoma che interessa l'intero spessore del materiale e che si manifesta soprattutto in elementi lastriformi. Ben riconoscibile essendo dato dal tipico andamento "a bolla" combinato all'azione della gravità.

01.11.04.A14 Contenuto eccessivo di sostanze tossiche

Contenuto eccessivo di sostanze tossiche all'interno dei prodotti utilizzati nelle fasi manutentive.

CONTROLLI ESEGUIBILI DA PERSONALE SPECIALIZZATO

01.11.04.C01 Controllo del contenuto di sostanze tossiche

Cadenza: quando occorre

Tipologia: Controllo

Nelle fasi di manutenzione dell'opera interessata, utilizzare prodotti e materiali con minore contenuto di sostanze tossiche che favoriscano la diminuzione di impatti sull'ambiente e favorendo la riduzione delle risorse.

- Requisiti da verificare: 1) *Riduzione degli impatti negativi nelle operazioni di manutenzione.*
- Anomalie riscontrabili: 1) *Contenuto eccessivo di sostanze tossiche.*
- Ditte specializzate: *Tecnici di livello superiore.*

MANUTENZIONI ESEGUIBILI DA PERSONALE SPECIALIZZATO

01.11.04.I01 Ritinteggiatura coloritura

Cadenza: quando occorre

Ritinteggiature delle superfici con nuove pitture previa carteggiatura e sverniciatura, stuccatura dei paramenti e preparazione del fondo mediante applicazione, se necessario, di prevernici fissanti. Le modalità di ritinteggiatura, i prodotti, le attrezzature variano comunque in funzione delle superfici e dei materiali costituenti.

- Ditte specializzate: *Pittore.*

01.11.04.I02 Sostituzione degli elementi decorativi degradati

Cadenza: quando occorre

Sostituzione degli elementi decorativi usurati o rotti con altri analoghi o se non possibile riparazione dei medesimi con tecniche appropriate tali da non alterare gli aspetti geometrici-cromatici delle superfici di facciata. Sostituzione e verifica dei relativi ancoraggi.

- Ditte specializzate: *Pittore, Specializzati vari.*

Impianto di distribuzione acqua fredda e calda

L'impianto di distribuzione dell'acqua fredda e calda consente l'utilizzazione di acqua nell'ambito degli spazi interni del sistema edilizio o degli spazi esterni connessi. L'impianto è generalmente costituito dai seguenti elementi tecnici:

- allacciamenti, che hanno la funzione di collegare la rete principale (acquedotto) alle reti idriche d'utenza;
- macchine idrauliche, che hanno la funzione di controllare sia le caratteristiche fisico-chimiche, microbiologiche, ecc. dell'acqua da erogare sia le condizioni di pressione per la distribuzione in rete;
- accumuli, che assicurano una riserva idrica adeguata alle necessità degli utenti consentendo il corretto funzionamento delle macchine idrauliche e/o dei riscaldatori;
- riscaldatori, che hanno la funzione di elevare la temperatura dell'acqua fredda per consentire di soddisfare le necessità degli utenti;
- reti di distribuzione acqua fredda e/o calda, aventi la funzione di trasportare l'acqua fino ai terminali di erogazione;
- reti di ricircolo dell'acqua calda, che hanno la funzione di mantenere in costante circolazione l'acqua calda in modo da assicurarne l'erogazione alla temperatura desiderata;
- apparecchi sanitari e rubinetteria che consentono agli utenti di utilizzare acqua calda e/o fredda per soddisfare le proprie esigenze.

REQUISITI E PRESTAZIONI (UT)

01.12.R01 Utilizzo di materiali, elementi e componenti caratterizzati da un'elevata durabilità

Classe di Requisiti: Utilizzo razionale delle risorse

Classe di Esigenza: Salvaguardia ambiente

Utilizzo razionale delle risorse attraverso l'impiego di materiali con una elevata durabilità.

Prestazioni:

Nelle fasi progettuali dell'opera individuare e scegliere elementi e componenti caratterizzati da una durabilità elevata.

Livello minimo della prestazione:

Nella fase progettuale bisogna garantire una adeguata percentuale di elementi costruttivi caratterizzati da una durabilità elevata.

01.12.R02 Certificazione ecologica

Classe di Requisiti: Di salvaguardia dell'ambiente

Classe di Esigenza: Salvaguardia ambiente

I prodotti, elementi, componenti e materiali dovranno essere dotati di etichettatura ecologica o di dichiarazione ambientale.

Prestazioni:

I prodotti, elementi, componenti e materiali, dovranno presentare almeno una delle tipologie ambientali riportate:

- TIPO I: Etichette ecologiche volontarie basate su un sistema multicriteria che considera l'intero ciclo di vita del prodotto, sottoposte a certificazione esterna da parte di un ente indipendente (tra queste rientra, ad esempio, il marchio europeo di qualità ecologica ECOLABEL). (ISO 14024);
- TIPO II: Etichette ecologiche che riportano auto-dichiarazioni ambientali da parte di produttori, importatori o distributori di prodotti, senza che vi sia l'intervento di un organismo indipendente di certificazione (tra le quali: "Riciclabile", "Compostabile", ecc.). (ISO 14021);
- TIPO III: Etichette ecologiche che riportano dichiarazioni basate su parametri stabiliti e che contengono una quantificazione degli impatti ambientali associati al ciclo di vita del prodotto calcolato attraverso un sistema LCA. Sono sottoposte a un controllo indipendente e presentate in forma chiara e confrontabile. Tra di esse rientrano, ad esempio, le "Dichiarazioni Ambientali di Prodotto". (ISO 14025).

Livello minimo della prestazione:

Possesso di etichettatura ecologica o di dichiarazione ambientale dei prodotti impiegati.

01.12.R03 Controllo consumi

Classe di Requisiti: Monitoraggio del sistema edificio-impianti

Classe di Esigenza: Aspetto

Controllo dei consumi attraverso il monitoraggio del sistema edificio-impianti.

Prestazioni:

Monitoraggio dei consumi (energia termica, elettrica, acqua, ecc.) dell'edificio attraverso contatori energetici, ai fini di ottenere un costante controllo sulle prestazioni dell'edificio e dell'involucro edilizio per una idonea pianificazione di interventi migliorativi.

Livello minimo della prestazione:

Installazione di apparecchiature certificate per la contabilizzazione dei consumi (contatori) di energia termica, elettrica e di acqua e impiego di sistemi di acquisizione e telelettura remota secondo standard riferiti dalla normativa vigente.

01.12.R04 Riduzione del consumo di acqua potabile

Classe di Requisiti: Utilizzo razionale delle risorse idriche

Classe di Esigenza: Salvaguardia ambiente

Utilizzo razionale delle risorse idriche attraverso l'adozione di sistemi di riduzione di acqua potabile.

Prestazioni:

In fase progettuale individuare componenti ed elementi che contribuiscano durante il loro funzionamento alla minimizzazione del consumo di acqua potabile.

Livello minimo della prestazione:

Ridurre il consumo di acqua potabile negli edifici residenziali per una percentuale pari al 30% rispetto ai consumi standard di edifici simili. Introdurre sistemi di contabilizzazione dei consumi di acqua potabile.

Impiegare sistemi quali:

- rubinetti monocomando;
- rubinetti dotati di frangigetto;
- scarichi dotati di tasto interruttore o di doppio tasto.

01.12.R05 Regolarità delle finiture

Classe di Requisiti: Adattabilità delle finiture

Classe di Esigenza: Fruibilità

Gli elementi dell'impianto idrico sanitario devono essere realizzati nel rispetto della regola d'arte e devono presentare finiture superficiali integre.

Prestazioni:

Gli elementi dell'impianto idrico sanitario devono possedere superfici omogenee ed esenti da imperfezioni.

Livello minimo della prestazione:

Tutte le superfici devono avere caratteristiche di uniformità e continuità di rivestimento e non devono presentare tracce di riprese o aggiunte di materiale visibili. Possono essere richieste prove di collaudo prima della posa in opera per la verifica della regolarità dei materiali e delle finiture secondo quanto indicato dalla norma di settore.

ELEMENTI MANUTENIBILI DELL'UNITÀ TECNOLOGICA:

- 01.12.01 Vasi igienici a sedile
- 01.12.02 Ventilatori d'estrazione
- 01.12.03 Piatto doccia
- 01.12.04 Miscelatori meccanici
- 01.12.05 Lavamani sospesi
- 01.12.06 Piletta in acciaio inox
- 01.12.07 Scaldacqua elettrici ad accumulo
- 01.12.08 Cabina doccia
- 01.12.09 Apparecchi sanitari e rubinetteria
- 01.12.10 Asciugamani elettrici

Vasi igienici a sedile

Unità Tecnologica: 01.12

Impianto di distribuzione acqua fredda e calda

I vasi igienici a sedile possono essere installati a parete e anche al pavimento. Il vaso, se dotato di flussostato o cassetta interna, misura generalmente 36 x 50 cm mentre la profondità può aumentare fino a 70 cm (misura massima anche per i tipi sospesi) se dotato di cassetta esterna; è alto mediamente 36 cm da terra. Nel caso di installazione del vaso in un vano apposito, la larghezza del vano non può essere inferiore a 80 cm e la sua profondità non può essere inferiore a 1,3 m. Sono disponibili di recente dei vasi particolari dotati di doccia e ventilatore ad aria calda per l'igiene intima. Questi vasi sostituiscono contemporaneamente anche il bidet e quindi sono consigliabili (oltre che per motivi igienici) anche in tutti quei casi in cui, per motivi di spazio, non sia possibile installare il bidet. I vasi devono rispondere alla Norma UNI EN 997, se di porcellana sanitaria, oppure alla Norma UNI 8196 se di resina metacrilica.

La cassetta può essere collocata appoggiata o staccata e la sezione del foro di scarico può essere orizzontale o verticale. Comunemente si realizzano nei seguenti materiali:

- porcellana sanitaria (vitreous china): miscela di argilla bianca, caolino, quarzo e feldspato; l'articolo viene smaltato a crudo e sottoposto a monocottura in forno fino a 1250 °C, lo smalto è composto da caolino, quarzo, feldspato, calcare ed è opacizzato con silicato di zirconio o con ossido di stagno, il materiale ottenuto ha una buona resistenza agli urti e consente un bassissimo assorbimento dell'acqua;
- grès fine porcellanato (fire clay): miscela di argilla cotta, argilla refrattaria e quarzo; l'articolo viene smaltato a crudo e sottoposto a monocottura in forno fino a 1250 °C, il materiale è caratterizzato da un assorbimento dell'acqua relativamente alto;
- resina metacrilica: amalgama sintetica che si ricava dalla polimerizzazione del metacrilato con derivati degli acidi acrilico e metacrilico con altre quantità minime di copolimeri, la resina ha il vantaggio di assorbire minimamente l'acqua, di avere bassa conducibilità al calore e, quindi, capacità di trattenerlo; gli apparecchi sanitari realizzati in resina risultano di peso molto ridotto;
- acciaio e acciaio smaltato: gli apparecchi sanitari realizzati in questo materiale non assorbono acqua, hanno alta conducibilità termica (necessitano, quindi, di isolamento termico) e buona resistenza agli urti.

REQUISITI E PRESTAZIONI (EM)

01.12.01.R01 (Attitudine al) controllo della portata dei fluidi

Classe di Requisiti: Funzionalità d'uso

Classe di Esigenza: Funzionalità

I vasi igienici dell'impianto idrico sanitario devono essere in grado di garantire valori minimi di portata dei fluidi.

Prestazioni:

Gli apparecchi sanitari devono assicurare, anche nelle più gravose condizioni di esercizio, una portata d'acqua non inferiore a quella di progetto. In particolare sono richieste le seguenti erogazioni sia di acqua fredda che calda:

- vaso a cassetta, portata = 0,10 l/s e pressione (o flussometro 3/4") > 50 kPa;
- vaso con passo rapido (dinamica a monte del rubinetto di erogazione), portata = 1,5 l/s e pressione (o flussometro 3/4") > 150 kPa.

Livello minimo della prestazione:

Bisogna accertare che facendo funzionare contemporaneamente tutte le bocche di erogazione dell'acqua fredda previste in fase di calcolo per almeno 30 minuti consecutivi, la portata di ogni bocca rimanga invariata e pari a quella di progetto (con una tolleranza del 10%).

01.12.01.R02 Comodità di uso e manovra

Classe di Requisiti: Funzionalità d'uso

Classe di Esigenza: Funzionalità

I vasi igienici devono presentare caratteristiche di facilità di uso, di funzionalità e di manovrabilità.

Prestazioni:

I componenti dei vasi quali rubinetteria, valvole, sifoni, ecc. devono essere concepiti e realizzati in forma ergonomicamente corretta ed essere disposti in posizione ed altezza dal piano di calpestio tali da rendere il loro utilizzo agevole e sicuro.

Livello minimo della prestazione:

I vasi igienici devono essere fissati al pavimento o alla parete in modo tale da essere facilmente rimossi senza demolire l'intero apparato sanitario; inoltre dovranno essere posizionati a 10 cm dalla vasca e dal lavabo, a 15 cm dalla parete, a 20 cm dal bidet e dovranno avere uno spazio frontale libero da ostacoli di almeno 55 cm.

01.12.01.R03 Adattabilità delle finiture

Classe di Requisiti: Funzionalità d'uso

Classe di Esigenza: Funzionalità

I vasi igienici devono essere installati in modo da garantire la fruibilità, la comodità e la funzionalità d'uso.

Prestazioni:

I vasi ed i relativi accessori quali rubinetteria, valvole, sifoni, ecc. devono essere installati in posizione ed altezza (dal piano di calpestio, dalla parete, da latri sanitari) tali da rendere il loro utilizzo agevole e sicuro.

Livello minimo della prestazione:

Le quote di raccordo dei vasi a pavimento a cacciata, con cassetta appoggiata devono essere conformi alle dimensioni riportate nei prospetti da 1 a 5 della norma UNI EN 33.

ANOMALIE RISCONTRABILI**01.12.01.A01 Corrosione**

Corrosione delle tubazioni di adduzione con evidenti segni di decadimento delle stesse evidenziato dal cambio del colore e presenza di ruggine in prossimità delle corrosioni.

01.12.01.A02 Difetti degli ancoraggi

Cedimenti delle strutture di sostegno e/o degli ancoraggi dei vasi dovuti ad errori di posa in opera o a causa di atti vandalici.

01.12.01.A03 Difetti dei flessibili

Perdite del fluido in prossimità dei flessibili dovute a errori di posizionamento o sconnessioni degli stessi.

01.12.01.A04 Ostruzioni

Difetti di funzionamento dei sifoni e degli scarichi dei vasi dovuti ad accumuli di materiale vario che causa un riflusso dei fluidi.

01.12.01.A05 Rottura del sedile

Rotture e/o scheggiature dei sedili coprivasi.

01.12.01.A06 Scheggiature

Scheggiature dello smalto di rivestimento con conseguenti mancanze.

CONTROLLI ESEGUIBILI DA PERSONALE SPECIALIZZATO**01.12.01.C01 Verifica ancoraggio**

Cadenza: ogni mese

Tipologia: Controllo a vista

Verifica e sistemazione dell'ancoraggio dei sanitari e delle cassette a muro, ed eventuale loro sigillatura con silicone.

- Requisiti da verificare: 1) *Comodità di uso e manovra.*
- Anomalie riscontrabili: 1) *Difetti degli ancoraggi.*
- Ditte specializzate: *Idraulico.*

01.12.01.C02 Verifica degli scarichi

Cadenza: ogni mese

Tipologia: Controllo a vista

Verifica della funzionalità di tutti gli scarichi ed eventuale sistemazione dei dispositivi non perfettamente funzionanti con sostituzione delle parti non riparabili.

- Anomalie riscontrabili: 1) *Corrosione;* 2) *Ostruzioni.*
- Ditte specializzate: *Idraulico.*

01.12.01.C03 Verifica dei flessibili

Cadenza: quando occorre

Tipologia: Revisione

Verifica della tenuta ed eventuale sostituzione dei flessibili di alimentazione.

- Requisiti da verificare: 1) *(Attitudine al) controllo della portata dei fluidi.*
- Anomalie riscontrabili: 1) *Difetti dei flessibili.*
- Ditte specializzate: *Idraulico.*

01.12.01.C04 Verifica di tenuta degli scarichi

Cadenza: ogni mese

Tipologia: Controllo a vista

Verifica della tenuta di tutti gli scarichi ed eventuale ripristino delle sigillature o sostituzione delle guarnizioni.

- Anomalie riscontrabili: 1) *Difetti degli ancoraggi.*
- Ditte specializzate: *Idraulico.*

01.12.01.C05 Verifica sedile coprivaso

Cadenza: ogni mese

Tipologia: Controllo a vista

Verifica, fissaggio, sistemazione ed eventuale sostituzione dei sedili coprivaso con altri simili e della stessa qualità.

- Requisiti da verificare: 1) *Comodità di uso e manovra.*
- Anomalie riscontrabili: 1) *Rottura del sedile.*
- Ditte specializzate: *Idraulico.*

01.12.01.C06 Controllo stabilità

Cadenza: ogni 2 mesi

Tipologia: Ispezione a vista

Controllare la stabilità dell' elemento e che il materiale utilizzato sia idoneo alla funzione garantendo la sicurezza dei fruitori.

- Requisiti da verificare: 1) *Utilizzo di materiali, elementi e componenti caratterizzati da un'elevata durabilità.*
- Anomalie riscontrabili: 1) *Difetti degli ancoraggi;* 2) *Scheggiature.*
- Ditte specializzate: *Specializzati vari.*

MANUTENZIONI ESEGUIBILI DA PERSONALE SPECIALIZZATO

01.12.01.I01 Disostruzione degli scarichi

Cadenza: *quando occorre*

Disostruzione meccanica degli scarichi senza rimozione degli apparecchi, mediante lo smontaggio dei sifoni, l'uso di aria in pressione o sonde flessibili.

- Ditte specializzate: *Idraulico.*

01.12.01.I02 Rimozione calcare

Cadenza: *ogni 6 mesi*

Rimozione del calcare eventualmente depositato mediante l'utilizzazione di prodotti chimici.

- Ditte specializzate: *Idraulico.*

01.12.01.I03 Sostituzione vasi

Cadenza: *ogni 30 anni*

Effettuare la sostituzione dei vasi rotti, macchiati o gravemente danneggiati.

- Ditte specializzate: *Idraulico.*

Elemento Manutenibile: 01.12.02

Ventilatori d'estrazione

Unità Tecnologica: 01.12

Impianto di distribuzione acqua fredda e calda

In tutti quei locali dove non sono possibili l'aerazione e l'illuminazione naturale sono installati i ventilatori d'estrazione che hanno il compito di estrarre l'aria presente in detti ambienti. Devono essere installati in modo da assicurare il ricambio d'aria necessario in funzione della potenza del motore del ventilatore e della superficie dell'ambiente.

REQUISITI E PRESTAZIONI (EM)

01.12.02.R01 (Attitudine al) controllo delle dispersioni elettriche

Classe di Requisiti: *Protezione elettrica*

Classe di Esigenza: *Sicurezza*

I ventilatori devono essere protetti da un morsetto di terra (contro la formazione di cariche positive) che deve essere collegato direttamente ad un conduttore di terra.

Prestazioni:

L'alimentazione di energia elettrica dei ventilatori deve avvenire tramite accorgimenti necessari per garantire l'isolamento dall'alimentazione elettrica stessa.

Livello minimo della prestazione:

L'apparecchiatura elettrica deve funzionare in modo sicuro nell'ambiente e nelle condizioni di lavoro specificate ed alle caratteristiche e tolleranze di alimentazione elettrica dichiarate, tenendo conto delle disfunzioni prevedibili.

01.12.02.R02 (Attitudine al) controllo del rumore prodotto

Classe di Requisiti: *Funzionalità d'uso*

Classe di Esigenza: *Funzionalità*

I ventilatori d'estrazione devono garantire un livello di rumore nell'ambiente esterno e in quelli abitativi entro i limiti prescritti dalla normativa vigente.

Prestazioni:

I ventilatori devono funzionare in modo da mantenere il livello di rumore ambiente L_a e quello residuo L_r nei limiti indicati dalla normativa. Tali valori possono essere oggetto di verifiche che vanno eseguite sia con gli impianti funzionanti che con gli impianti fermi.

Livello minimo della prestazione:

I valori di emissione acustica possono essere verificati “in situ”, procedendo alle verifiche previste dalle norme UNI, oppure verificando che i valori dichiarati dal produttore di elementi facenti parte dell'impianto siano conformi alla normativa.

ANOMALIE RISCONTRABILI**01.12.02.A01 Anomalie delle cinghie**

Difetti di tensione della cinghia.

01.12.02.A02 Anomalie dei motorini

Difetti di funzionamento dei motorini elettrici che causano malfunzionamenti.

01.12.02.A03 Anomalie spie di segnalazione

Difetti di funzionamento delle spie di segnalazione.

01.12.02.A04 Difetti di serraggio

Difetti di serraggio dei vari bulloni e viti.

01.12.02.A05 Corto circuiti

Corto circuiti dovuti a difetti nell'impianto di messa a terra, a sbalzi di tensione (sovraccarichi) o ad altro.

01.12.02.A06 Rumorosità

Eccessivo livello del rumore prodotto durante il funzionamento.

01.12.02.A07 Surriscaldamento

Surriscaldamento che può provocare difetti di protezione e di isolamento. Può essere dovuto all'ossidazione delle masse metalliche.

01.12.02.A08 Mancanza certificazione ecologica

Mancanza o perdita delle caratteristiche ecologiche dell'elemento.

CONTROLLI ESEGUIBILI DA PERSONALE SPECIALIZZATO**01.12.02.C01 Controllo assorbimento**

Cadenza: ogni anno

Tipologia: TEST - Controlli con apparecchiature

Eeguire un controllo ed il rilievo delle intensità assorbite dal motore.

- Requisiti da verificare: 1) *(Attitudine al) controllo delle dispersioni elettriche.*
- Anomalie riscontrabili: 1) *Corto circuiti;* 2) *Surriscaldamento.*
- Ditte specializzate: *Elettricista.*

01.12.02.C02 Controllo motore

Cadenza: ogni 3 mesi

Tipologia: Controllo a vista

Controllo dell'allineamento motore-ventilatore; verificare il corretto serraggio dei bulloni. Verificare inoltre la presenza di giochi anomali, e verificare lo stato di tensione delle cinghie.

- Anomalie riscontrabili: 1) *Rumorosità;* 2) *Difetti di serraggio.*
- Ditte specializzate: *Elettricista.*

01.12.02.C03 Controllo dei materiali elettrici

Cadenza: ogni mese

Tipologia: Ispezione a vista

Verificare che le caratteristiche degli elementi utilizzati corrispondano a quelle indicate dal produttore e che siano idonee all'utilizzo.

- Requisiti da verificare: 1) *Certificazione ecologica.*
- Anomalie riscontrabili: 1) *Mancanza certificazione ecologica.*
- Ditte specializzate: *Generico, Elettricista.*

MANUTENZIONI ESEGUIBILI DA PERSONALE SPECIALIZZATO**01.12.02.I01 Ingrassaggio**

Cadenza: ogni 3 mesi

Effettuare una lubrificazione delle parti soggette ad usura quali motori e cuscinetti.

- Ditte specializzate: *Idraulico.*

01.12.02.I02 Pulizia

Cadenza: ogni 3 mesi

Eeguire la pulizia completa dei componenti i motori quali albero, elica.

- Ditte specializzate: *Idraulico.*

01.12.02.I03 Sostituzione

Cadenza: ogni 30 anni

Sostituire il ventilatore quando usurato.

- Ditte specializzate: *Idraulico*.

01.12.02.I04 Sostituzione cinghie

Cadenza: quando occorre

Effettuare la sostituzione delle cinghie quando usurate.

- Ditte specializzate: *Idraulico*.

Elemento Manutenibile: 01.12.03

Piatto doccia

Unità Tecnologica: 01.12

Impianto di distribuzione acqua fredda e calda

I piatti doccia normalmente in commercio hanno tre dimensioni standard: 70 cm x 70 cm, 75 cm x 75 cm, 80 cm x 80 cm. Le case costruttrici, vista la loro enorme diffusione per motivi igienici e di risparmio energetico, ne hanno realizzati di varie forme, soprattutto circolari, per questa ragione è bene fare riferimento ai cataloghi dei produttori. I piatti doccia normalmente vengono posizionati ad angolo ma possono essere anche incassati. Il lato di accesso deve avere uno spazio di rispetto di almeno 55 cm. Il piatto doccia, così come le vasche, si differenzia dagli altri apparecchi sanitari per quanto riguarda il distanziamento dalle pareti; infatti a causa delle diverse condizioni di installazione vengono messi in opera prima della piastrellatura e per questo motivo ci si deve basare su tolleranze al rustico con una distanza di tre centimetri tra il bordo dell'apparecchio e la parete grezza.

Nelle stanze da bagno più lussuose il piatto doccia viene montato in aggiunta alla vasca. Per motivi estetici, di praticità e di facilità di installazione è meglio che i due apparecchi vengano disposti sullo stesso lato. Per ottenere un effetto estetico più gradevole il piatto doccia e la vasca dovrebbero avere la stessa profondità: per questo motivo sono disponibili sul mercato anche forme rettangolari con misure speciali (75 cm x 90 cm). Possono essere o con troppo pieno o senza troppo pieno.

Comunemente si realizzano nei seguenti materiali:

- porcellana sanitaria (vitreous china): miscela di argilla bianca, caolino, quarzo e feldspato; l'articolo viene smaltato a crudo e sottoposto a monocottura in forno fino a 1250 °C, lo smalto è composto da caolino, quarzo, feldspato, calcare ed è opacizzato con silicato di zirconio o con ossido di stagno, il materiale ottenuto ha una buona resistenza agli urti e consente un bassissimo assorbimento dell'acqua;
- grès fine porcellanato (fire clay): miscela di argilla cotta, argilla refrattaria e quarzo; l'articolo viene smaltato a crudo e sottoposto a monocottura in forno fino a 1250 °C, il materiale è caratterizzato da un assorbimento dell'acqua relativamente alto;
- resina metacrilica: amalgama sintetica che si ricava dalla polimerizzazione del metacrilato con derivati degli acidi acrilico e metacrilico con altre quantità minime di copolimeri, la resina ha il vantaggio di assorbire minimamente l'acqua, di avere bassa conducibilità al calore e, quindi, capacità di trattenerlo; gli apparecchi sanitari realizzati in resina risultano di peso molto ridotto;
- acciaio e acciaio smaltato: gli apparecchi sanitari realizzati in questo materiale non assorbono acqua, hanno alta conducibilità termica (necessitano, quindi, di isolamento termico) e buona resistenza agli urti.

REQUISITI E PRESTAZIONI (EM)

01.12.03.R01 (Attitudine al) controllo della portata dei fluidi

Classe di Requisiti: Di funzionamento

Classe di Esigenza: Gestione

Gli apparecchi sanitari dell'impianto idrico sanitario devono essere in grado di garantire valori minimi di portata dei fluidi.

Prestazioni:

Gli apparecchi sanitari devono assicurare, anche nelle più gravose condizioni di esercizio, una portata d'acqua non inferiore a quella di progetto. In particolare sono richieste le seguenti erogazioni sia di acqua fredda che calda: portata = 0,15 l/s e pressione (o flussometro 3/4") > 50 kPa.

Livello minimo della prestazione:

Bisogna accertare che facendo funzionare contemporaneamente tutte le bocche di erogazione dell'acqua fredda previste in fase di calcolo per almeno 30 minuti consecutivi, la portata di ogni bocca rimanga invariata e pari a quella di progetto (con una tolleranza del 10%).

01.12.03.R02 Resistenza agli agenti aggressivi chimici

Classe di Requisiti: Di stabilità

Classe di Esigenza: Sicurezza

I piatti doccia devono essere in grado di non emettere sostanze nocive se sottoposti all'azione di agenti aggressivi e/o chimici.

Prestazioni:

La capacità di resistenza agli agenti chimici dei piatti doccia realizzati con resine metacriliche viene accertata eseguendo la prova indicata dalla norma UNI.

Livello minimo della prestazione:

Si immerge il piatto doccia in acqua additivata con elementi chimici per almeno 8 h. Al termine della prova non devono verificarsi macchie, abrasioni o altri difetti visibili.

01.12.03.R03 Adattabilità delle finiture

Classe di Requisiti: Adattabilità delle finiture

Classe di Esigenza: Fruibilità

I piatti doccia, indipendentemente dal tipo di materiale con i quali sono stati fabbricati, devono consentire di poter raccordare i vari elementi che li costituiscono.

Prestazioni:

Devono essere rispettate le dimensioni e le forometrie indicate dai vari fornitori onde consentire il rispetto delle quote di raccordo.

Livello minimo della prestazione:

Le quote di raccordo dei piatti doccia devono essere conformi alle dimensioni riportate nel prospetto 1 del punto 3 della norma UNI EN 251.

ANOMALIE RICONTRABILI**01.12.03.A01 Corrosione**

Corrosione delle tubazioni di adduzione con evidenti segni di decadimento delle stesse evidenziato dal cambio del colore e dalla presenza di ruggine in prossimità delle corrosioni.

01.12.03.A02 Difetti ai flessibili

Perdite del fluido in prossimità dei flessibili dovute a errori di posizionamento o sconnessioni degli stessi.

01.12.03.A03 Difetti alla rubinetteria

Difetti di funzionamento dei dispositivi di comando dovuti ad incrostazioni o deposito di materiale vario (polvere, calcare, ecc.).

01.12.03.A04 Incrostazioni

Accumuli di materiale di deposito (polvere, calcare, ecc.) che causano perdite o rotture delle tubazioni.

01.12.03.A05 Interruzione del fluido di alimentazione

Interruzione dell'alimentazione principale dovuta ad un'interruzione dell'ente erogatore/gestore.

01.12.03.A06 Scheggiature

Scheggiature dello smalto di rivestimento con conseguenti mancanze.

CONTROLLI ESEGUIBILI DA PERSONALE SPECIALIZZATO**01.12.03.C01 Verifica ancoraggio**

Cadenza: ogni mese

Tipologia: Controllo a vista

Verifica e sistemazione dell'ancoraggio del piatto doccia.

- Anomalie riscontrabili: 1) *Corrosione*; 2) *Scheggiature*.
- Ditte specializzate: *Idraulico*.

01.12.03.C02 Verifica rubinetteria

Cadenza: ogni mese

Tipologia: Controllo a vista

Eseguire un controllo della rubinetteria effettuando una serie di aperture e chiusure.

- Anomalie riscontrabili: 1) *Difetti alla rubinetteria*.
- Ditte specializzate: *Idraulico*.

01.12.03.C03 Controllo stabilità

Cadenza: ogni 2 mesi

Tipologia: Ispezione a vista

Controllare la stabilità dell'elemento e che il materiale utilizzato sia idoneo alla funzione garantendo la sicurezza dei fruitori.

- Requisiti da verificare: 1) *Utilizzo di materiali, elementi e componenti caratterizzati da un'elevata durabilità*.
- Anomalie riscontrabili: 1) *Corrosione*; 2) *Scheggiature*.
- Ditte specializzate: *Specializzati vari*.

MANUTENZIONI ESEGUIBILI DA PERSONALE SPECIALIZZATO**01.12.03.I01 Rimozione calcare**

Cadenza: ogni mese

Rimozione del calcare eventualmente depositato mediante l'utilizzazione di prodotti chimici.

- Ditte specializzate: *Idraulico*.

01.12.03.I02 Sigillatura

Cadenza: quando occorre

Eseguire una sigillatura con silicone dei bordi dei piatti doccia per evitare perdite di fluido.

- Ditte specializzate: *Idraulico*.

01.12.03.I03 Sostituzione piatto doccia

Cadenza: ogni 30 anni

Effettuare la sostituzione dei piatti doccia quando sono lesionati, rotti o macchiati.

- Ditte specializzate: *Idraulico*.

Elemento Manutenibile: 01.12.04

Miscelatori meccanici

Unità Tecnologica: 01.12

Impianto di distribuzione acqua fredda e calda

I miscelatori meccanici consentono di mantenere la temperatura del fluido alla temperatura impostata. Il funzionamento di questi dispositivi avviene per mezzo di un bulbo o cartuccia termostatica che può funzionare secondo due principi differenti:

- dilatazione per mezzo di dischi metallici;
- dilatazione per mezzo di un liquido.

I miscelatori meccanici possono essere:

- monocomando dotato di un solo dispositivo di regolazione della portata e della temperatura;
- miscelatori meccanici aventi dispositivi di controllo indipendenti per la regolazione della portata e della temperatura.

REQUISITI E PRESTAZIONI (EM)

01.12.04.R01 (Attitudine al) controllo della portata dei fluidi

Classe di Requisiti: Funzionalità d'uso

Classe di Esigenza: Funzionalità

I miscelatori meccanici devono essere in grado di garantire valori minimi di portata dei fluidi.

Prestazioni:

La portata dei miscelatori meccanici viene verificata mediante la prova indicata dalla norma UNI EN 1286 che prevede di manovrare il dispositivo di regolazione della temperatura alla pressione di 0,01 +/- 0,0005 MPa, con il dispositivo di regolazione della portata completamente aperto. Al termine della prova misurare, per differenti temperature, le portate Q_m dell'acqua miscelata ($Q_m = Q_c + Q_h$) alle seguenti posizioni: posizione acqua completamente fredda; 34 °C; 38 °C; 42 °C; posizione acqua completamente calda. Dove:

- Q_m = quantità acqua miscelata;
- Q_c = quantità acqua fredda;
- Q_h = quantità acqua calda.

Livello minimo della prestazione:

Tutte le letture delle portate a 0,01 MPa (0,1 bar) devono essere comprese nel campo appropriato del prospetto 12 della norma UNI EN 1286.

01.12.04.R02 (Attitudine al) controllo della tenuta

Classe di Requisiti: Di stabilità

Classe di Esigenza: Sicurezza

Gli elementi del miscelatore (otturatore, se previsto, deviatore a comando manuale o automatico) devono essere idonei ad impedire fughe dei fluidi per garantire la funzionalità dell'impianto.

Prestazioni:

Per verificare la tenuta dei miscelatori collegare le due entrate dell'acqua del circuito di prova al miscelatore. Con la bocca di uscita aperta e il dispositivo di chiusura chiuso, applicare al miscelatore una pressione idraulica di 1,6 +/- 0,05 MPa (16 +/- 0,5 bar) per 60 +/- 5 s, su tutta la gamma di manovra del dispositivo di regolazione della temperatura.

Livello minimo della prestazione:

Durante la prova non si devono produrre né perdite né trasudazioni attraverso le pareti né si devono produrre perdite dall'otturatore.

01.12.04.R03 Stabilità chimico reattiva

Classe di Requisiti: Protezione dagli agenti chimici ed organici

Classe di Esigenza: Sicurezza

I materiali costituenti i miscelatori non devono subire alcuna alterazione che potrebbe compromettere il funzionamento del miscelatore meccanico.

Prestazioni:

Tutti i materiali che vanno a contatto con l'acqua destinata al consumo umano non devono originare pericolo per la salute fino ad una temperatura di 90°C. Detti materiali non devono generare alterazioni dell'acqua destinata al consumo umano per quanto riguarda la qualità alimentare, l'aspetto, l'odore o il sapore.

Livello minimo della prestazione:

Le superfici apparenti cromate e i rivestimenti Ni-Cr devono rispondere ai requisiti della UNI EN 248.

ANOMALIE RISCONTRABILI

01.12.04.A01 Corrosione

Corrosione della cartuccia che contiene le parti mobili del miscelatore.

01.12.04.A02 Difetti ai flessibili

Perdite del fluido in prossimità dei flessibili dovute a errori di posizionamento o sconnessioni degli stessi.

01.12.04.A03 Difetti agli attacchi

Difetti degli attacchi dovuti a perdita della filettatura che provocano perdite di fluido.

01.12.04.A04 Difetti alle guarnizioni

Difetti di funzionamento delle guarnizioni.

01.12.04.A05 Incrostazioni

Accumuli di materiale di deposito all'interno delle tubazioni ed in prossimità dei filtri che causano perdite o rotture delle tubazioni.

01.12.04.A06 Perdite

Difetti di tenuta per cui si verificano perdite di acqua in prossimità della giunzione flessibile-miscelatore.

01.12.04.A07 Difetti ai raccordi o alle connessioni

Perdite del fluido in prossimità di raccordi dovute a errori di posizionamento e/o sconnessioni delle giunzioni.

CONTROLLI ESEGUIBILI DA PERSONALE SPECIALIZZATO

01.12.04.C01 Controllo generale

Cadenza: ogni 3 mesi

Tipologia: Ispezione a vista

Effettuare un controllo della funzionalità del miscelatore eseguendo una serie di aperture e chiusure. Verificare l'integrità dei dischi metallici di dilatazione.

- Requisiti da verificare: 1) *(Attitudine al) controllo della tenuta.*
- Anomalie riscontrabili: 1) *Perdite;* 2) *Incrostazioni.*
- Ditte specializzate: *Idraulico.*

01.12.04.C02 Controllo consumi acqua potabile

Cadenza: ogni 3 mesi

Tipologia: Registrazione

Verificare il consumo dell'acqua potabile in riferimento ad un dato periodo ((ad esempio ogni tre mesi) al fine di evitare sprechi.

- Requisiti da verificare: 1) *Controllo consumi;* 2) *Riduzione del consumo di acqua potabile.*
- Anomalie riscontrabili: 1) *Difetti ai flessibili;* 2) *Difetti ai raccordi o alle connessioni.*
- Ditte specializzate: *Idraulico.*

MANUTENZIONI ESEGUIBILI DA PERSONALE SPECIALIZZATO

01.12.04.I01 Pulizia

Cadenza: ogni 3 mesi

Eseguire la pulizia della cartuccia termostatica controllando l'integrità dei dischi metallici di dilatazione.

- Ditte specializzate: *Idraulico.*

01.12.04.I02 Sostituzione

Cadenza: quando occorre

Sostituire i miscelatori quando usurati e non più rispondenti alla normativa di settore.

- Ditte specializzate: *Idraulico.*

Elemento Manutenibile: 01.12.05

Possono avere uno o tre fori per la rubinetteria. Possono essere realizzati nei seguenti materiali:

- porcellana sanitaria (vitreous china): miscela di argilla bianca, caolino, quarzo e feldspato; l'articolo viene smaltato a crudo e sottoposto a monocottura in forno fino a 1250 °C, lo smalto è composto da caolino, quarzo, feldspato, calcare ed è opacizzato con silicato di zirconio o con ossido di stagno, il materiale ottenuto ha una buona resistenza agli urti e consente un bassissimo assorbimento dell'acqua;
- grès fine porcellanato (fire clay): miscela di argilla cotta, argilla refrattaria e quarzo; l'articolo viene smaltato a crudo e sottoposto a monocottura in forno fino a 1250 °C, il materiale è caratterizzato da un assorbimento dell'acqua relativamente alto;
- resina metacrilica: amalgama sintetica che si ricava dalla polimerizzazione del metacrilato con derivati degli acidi acrilico e metacrilico con altre quantità minime di copolimeri, la resina ha il vantaggio di assorbire minimamente l'acqua, di avere bassa conducibilità al calore e, quindi, capacità di trattenerlo; gli apparecchi sanitari realizzati in resina risultano di peso molto ridotto;
- acciaio e acciaio smaltato: gli apparecchi sanitari realizzati in questo materiale non assorbono acqua, hanno alta conducibilità termica (necessitano, quindi, di isolamento termico) e buona resistenza agli urti.

REQUISITI E PRESTAZIONI (EM)

01.12.05.R01 (Attitudine al) controllo della portata dei fluidi

Classe di Requisiti: Funzionalità d'uso

Classe di Esigenza: Funzionalità

I lavamani sospesi devono garantire valori minimi di portata dei fluidi per un corretto funzionamento dell'impianto.

Prestazioni:

I lavamani devono assicurare, anche nelle più gravose condizioni di esercizio, una portata d'acqua non inferiore a quella di progetto. In particolare sono richieste le seguenti erogazioni sia di acqua fredda che calda: portata = 0,10 l/s e pressione (*) > 50 kPa.

(*) o flussometro 3/4"

Livello minimo della prestazione:

Facendo funzionare contemporaneamente tutte le bocche di erogazione dell'acqua fredda previste in fase di calcolo per almeno 30 minuti consecutivi, la portata di ogni bocca deve rimanere invariata e pari a quella di progetto (con una tolleranza del 10%).

01.12.05.R02 Comodità di uso e manovra

Classe di Requisiti: Funzionalità d'uso

Classe di Esigenza: Funzionalità

I lavamani sospesi devono essere montati in modo da assicurare facilità di uso, funzionalità e manovrabilità.

Prestazioni:

I componenti dei lavamani (rubinetteria, valvole, sifoni, ecc.) devono essere concepiti e realizzati in forma ergonomicamente corretta ed essere disposti in posizione ed altezza dal piano di calpestio tali da rendere il loro utilizzo agevole e sicuro.

Livello minimo della prestazione:

I lavabi saranno posizionati a 5 cm dalla vasca, a 10 cm dal vaso e dal bidet, a 15 cm dalla parete e dovranno avere uno spazio frontale libero da ostacoli di almeno 55 cm; nel caso che il lavabo debba essere utilizzato da persone con ridotte capacità motorie il lavabo sarà posizionato con il bordo superiore a non più di 80 cm dal pavimento e con uno spazio frontale libero da ostacoli di almeno 80 cm.

01.12.05.R03 Raccordabilità

Classe di Requisiti: Adattabilità delle finiture

Classe di Esigenza: Fruibilità

I lavamani sospesi, indipendentemente dal tipo di materiale con i quali sono stati fabbricati, devono consentire di poter raccordare i vari elementi che li costituiscono.

Prestazioni:

Devono essere rispettate le dimensioni e le forometrie indicate dai vari fornitori onde consentire il rispetto delle quote di raccordo.

Livello minimo della prestazione:

Le quote di raccordo dei lavamani sospesi a uno o due fori per rubinetteria laterale devono essere conformi alle dimensioni riportate dalle norme di settore.

ANOMALIE RISCONTRABILI

01.12.05.A01 Cedimenti

Cedimenti delle strutture di sostegno dei lavamani sospesi dovuti ad errori di posa in opera o a causa di atti vandalici.

01.12.05.A02 Corrosione

Corrosione delle tubazioni di adduzione con evidenti segni di decadimento delle stesse evidenziato con cambio di colore e presenza di ruggine in prossimità delle corrosioni.

01.12.05.A03 Difetti ai flessibili

Perdite del fluido in prossimità dei flessibili dovute a errori di posizionamento o sconnessioni degli stessi.

01.12.05.A04 Difetti alla rubinetteria

Difetti di funzionamento dei dispositivi di comando dei lavamani dovuti ad incrostazioni o deposito di materiale vario (polvere, calcare, ecc.).

01.12.05.A05 Interruzione del fluido di alimentazione

Interruzione dell'alimentazione principale dovuta ad un'interruzione dell'ente erogatore/gestore.

01.12.05.A06 Scheggiature

Scheggiature dello smalto di rivestimento dei lavamani con conseguenti mancanze.

01.12.05.A07 Difetti ai raccordi o alle connessioni

Perdite del fluido in prossimità di raccordi dovute a errori di posizionamento e/o sconnessioni delle giunzioni.

CONTROLLI ESEGUIBILI DA PERSONALE SPECIALIZZATO

01.12.05.C01 Verifica ancoraggio

Cadenza: ogni mese

Tipologia: Controllo a vista

Controllare l'efficienza dell'ancoraggio dei lavamani sospesi alla parete.

- Requisiti da verificare: 1) *Comodità di uso e manovra*; 2) *Raccordabilità*.
- Anomalie riscontrabili: 1) *Cedimenti*.
- Ditte specializzate: *Idraulico*.

01.12.05.C02 Verifica dei flessibili

Cadenza: quando occorre

Tipologia: Revisione

Verifica della tenuta ed eventuale sostituzione dei flessibili di alimentazione.

- Requisiti da verificare: 1) *(Attitudine al) controllo della portata dei fluidi*.
- Anomalie riscontrabili: 1) *Difetti ai flessibili*; 2) *Difetti alla rubinetteria*.
- Ditte specializzate: *Idraulico*.

01.12.05.C03 Verifica rubinetteria

Cadenza: ogni mese

Tipologia: Controllo a vista

Eeguire un controllo della rubinetteria effettuando una serie di apertura e chiusura.

- Anomalie riscontrabili: 1) *Difetti alla rubinetteria*.
- Ditte specializzate: *Idraulico*.

01.12.05.C04 Controllo consumi acqua potabile

Cadenza: ogni 3 mesi

Tipologia: Registrazione

Verificare il consumo dell'acqua potabile in riferimento ad un dato periodo ((ad esempio ogni tre mesi) al fine di evitare sprechi.

- Requisiti da verificare: 1) *Controllo consumi*; 2) *Riduzione del consumo di acqua potabile*.
- Anomalie riscontrabili: 1) *Difetti ai flessibili*; 2) *Difetti ai raccordi o alle connessioni*.
- Ditte specializzate: *Idraulico*.

MANUTENZIONI ESEGUIBILI DA PERSONALE SPECIALIZZATO

01.12.05.I01 Disostruzione degli scarichi

Cadenza: quando occorre

Disostruzione meccanica degli scarichi senza rimozione degli apparecchi, mediante lo smontaggio dei sifoni, l'uso di aria in pressione o sonde flessibili.

- Ditte specializzate: *Idraulico*.

01.12.05.I02 Rimozione calcare

Cadenza: ogni 6 mesi

Rimozione del calcare eventualmente depositato sugli apparecchi sanitari, mediante l'utilizzazione di prodotti chimici.

- Ditte specializzate: *Idraulico*.

01.12.05.I03 Ripristino ancoraggio

Cadenza: quando occorre

Ripristinare l'ancoraggio dei lavamani alla parete ed eventuale sigillatura con silicone.

- Ditte specializzate: *Idraulico*.

01.12.05.I04 Sostituzione lavamani

Cadenza: ogni 30 anni

Effettuare la sostituzione dei lavamani quando sono lesionati, rotti o macchiati.

- Ditte specializzate: *Idraulico*.

Elemento Manutenibile: 01.12.06

Piletta in acciaio inox

Unità Tecnologica: 01.12

Impianto di distribuzione acqua fredda e calda

Per evitare di collegare direttamente alla colonna fecale gli apparecchi sanitari quali docce, lavandini, bidet si usano le pilette a pavimento; questi dispositivi infatti consentono di scaricare le acque reflue nel sistema di smaltimento evitando allo stesso tempo anche fastidiosi odori. Possono essere realizzate in acciaio inox per evitare fenomeni di corrosione.

ANOMALIE RISCONTRABILI

01.12.06.A01 Anomalie guarnizioni

Difetti di tenuta delle guarnizioni ermetiche di chiusura.

01.12.06.A02 Difetti di serraggio

Difetti di serraggio del coperchio delle pilette.

01.12.06.A03 Intasamenti

Accumulo di materiale vario all'interno del cestello della piletta.

01.12.06.A04 Odori sgradevoli

Fuoriuscita di odori sgradevoli dalle pilette.

01.12.06.A05 Perdita di fluido

Fuoriuscita di acque reflue dalla piletta.

01.12.06.A06 Mancanza certificazione ecologica

Mancanza o perdita delle caratteristiche ecologiche dell'elemento.

CONTROLLI ESEGUIBILI DA PERSONALE SPECIALIZZATO

01.12.06.C01 Controllo generale

Cadenza: ogni mese

Tipologia: Ispezione a vista

Verificare che il coperchio delle pilette sia ben serrato e che non ci sia fuoriuscita di acqua dal cestello.

- Anomalie riscontrabili: 1) *Anomalie guarnizioni*; 2) *Difetti di serraggio*; 3) *Intasamenti*; 4) *Odori sgradevoli*; 5) *Perdita di fluido*.
- Ditte specializzate: *Idraulico*.

01.12.06.C02 Controllo qualità materiali

Cadenza: ogni 6 mesi

Tipologia: Verifica

Verificare la stabilità dei materiali utilizzati e che gli stessi siano dotati di certificazione ecologica e che il loro utilizzo non comporti emissioni nocive.

- Requisiti da verificare: 1) *Certificazione ecologica*.
- Anomalie riscontrabili: 1) *Mancanza certificazione ecologica*.
- Ditte specializzate: *Specializzati vari*.

MANUTENZIONI ESEGUIBILI DA PERSONALE SPECIALIZZATO

01.12.06.I01 Rimozione sedimenti

Cadenza: ogni 6 mesi

Eseguire la pulizia delle pilette eliminando il materiale accumulatosi sul fondo delle stesse.

- Ditte specializzate: *Idraulico*.

01.12.06.I02 Sostituzione guarnizione

Cadenza: quando occorre

Sostituire la guarnizione di tenuta quando danneggiata e/o usurata.

- Ditte specializzate: *Idraulico*.

Elemento Manutenibile: 01.12.07

Scaldacqua elettrici ad accumulo

Unità Tecnologica: 01.12

Impianto di distribuzione acqua fredda e calda

Gli scaldacqua elettrici ad accumulo sono tra i più semplici apparecchi impiegati per la produzione di acqua calda sanitaria. La capacità del serbatoio di accumulo varia da 50 a 100 litri e l'acqua è riscaldata a mezzo di una resistenza elettrica immersa, della potenza di 1 o 1,5 kW, comandata da un termostato di regolazione della temperatura.

Particolare cura viene impiegata per la protezione del serbatoio (detto caldaia) realizzata con zincatura a caldo e resine termoindurenti oppure con successive smaltature; in entrambi i casi sono unite all'ulteriore protezione di un anodo di magnesio, particolarmente efficace contro fenomeni di corrosione galvanica. Per ridurre le dispersioni passive l'apparecchio è coibentato interamente con un rivestimento di materiale isolante (normalmente poliuretano) protetto da una scocca esterna di acciaio smaltato.

REQUISITI E PRESTAZIONI (EM)

01.12.07.R01 (Attitudine al) controllo della portata dei fluidi

Classe di Requisiti: Di funzionamento

Classe di Esigenza: Gestione

Gli scaldacqua elettrici devono essere in grado di garantire valori minimi di portata dei fluidi.

Prestazioni:

La portata degli scaldacqua elettrici viene verificata mediante la prova indicata dalla norma UNI di settore.

Livello minimo della prestazione:

La quantità di acqua erogata durante la prova deve essere raccolta in apposita vasca; i valori dei volumi registrati non devono essere inferiori a quelli riportati nella norma UNI di settore.

01.12.07.R02 (Attitudine al) controllo delle dispersioni elettriche

Classe di Requisiti: Protezione elettrica

Classe di Esigenza: Sicurezza

Gli scaldacqua elettrici devono essere protetti da un morsetto di terra (contro la formazione di cariche positive) che deve essere collegato direttamente ad un conduttore di terra.

Prestazioni:

L'alimentazione di energia elettrica degli scaldacqua elettrici deve avvenire tramite accorgimenti necessari per garantire l'isolamento pompa dall'alimentazione elettrica stessa.

Livello minimo della prestazione:

L'apparecchiatura elettrica deve funzionare in modo sicuro nell'ambiente e nelle condizioni di lavoro specificate ed alle caratteristiche e tolleranze di alimentazione elettrica dichiarate, tenendo conto delle disfunzioni prevedibili.

ANOMALIE RICONTRABILI

01.12.07.A01 Anomalie del termometro

Difetti di funzionamento dell'indicatore di temperatura del fluido.

01.12.07.A02 Corrosione

Corrosione della struttura dello scaldacqua evidenziata dal cambio del colore in prossimità dell'azione corrosiva.

01.12.07.A03 Corto circuiti

Corto circuiti dovuti a difetti nell'impianto di messa a terra, a sbalzi di tensione (sovraccarichi) o ad altro.

01.12.07.A04 Difetti agli interruttori

Difetti agli interruttori magnetotermici e differenziali dovuti all'eccessiva polvere presente all'interno delle connessioni o alla presenza di umidità ambientale o di condensa.

01.12.07.A05 Difetti della coibentazione

Difetti di tenuta della coibentazione per cui non si ha il raggiungimento della temperatura richiesta.

01.12.07.A06 Difetti di tenuta

Perdite di fluido che si verificano per mancanza di tenuta delle tubazioni.

01.12.07.A07 Surriscaldamento

Surriscaldamento che può provocare difetti di protezione e di isolamento. Può essere dovuto all'ossidazione delle masse metalliche.

CONTROLLI ESEGUIBILI DA PERSONALE SPECIALIZZATO

01.12.07.C01 Controllo generale

Cadenza: ogni 6 mesi

Tipologia: Controllo a vista

Verifica della pressione dell'acqua, della temperatura dell'acqua di accumulo e delle valvole di sicurezza.

- Requisiti da verificare: 1) (Attitudine al) controllo della portata dei fluidi; 2) (Attitudine al) controllo delle dispersioni elettriche.
- Anomalie riscontrabili: 1) Corrosione; 2) Difetti della coibentazione.
- Ditte specializzate: *Idraulico*.

01.12.07.C02 Controllo gruppo di sicurezza

Cadenza: ogni 6 mesi

Tipologia: Ispezione a vista

Verifica del gruppo di sicurezza e controllo del corretto funzionamento del termostato e del dispositivo di surriscaldamento.

- Requisiti da verificare: 1) (Attitudine al) controllo delle dispersioni elettriche.
- Anomalie riscontrabili: 1) Anomalie del termometro; 2) Difetti agli interruttori; 3) Surriscaldamento.
- Ditte specializzate: *Idraulico*.

01.12.07.C03 Controllo della temperatura fluidi

Cadenza: ogni mese

Tipologia: TEST - Controlli con apparecchiature

Controllare che i valori della temperatura dei fluidi prodotti siano compatibili con quelli di progetto.

- Requisiti da verificare: 1) Controllo consumi.
- Anomalie riscontrabili: 1) Anomalie del termometro; 2) Difetti della coibentazione; 3) Difetti di tenuta.
- Ditte specializzate: *Termoidraulico*.

MANUTENZIONI ESEGUIBILI DA PERSONALE SPECIALIZZATO

01.12.07.I01 Ripristino coibentazione

Cadenza: ogni 10 anni

Effettuare il ripristino della coibentazione dello scaldacqua.

- Ditte specializzate: *Idraulico*.

01.12.07.I02 Sostituzione scaldacqua

Cadenza: ogni 15 anni

Sostituire lo scaldacqua secondo le specifiche indicate dai produttori.

- Ditte specializzate: *Idraulico*.

Elemento Manutenibile: 01.12.08

Cabina doccia

Unità Tecnologica: 01.12

Impianto di distribuzione acqua fredda e calda

La cabina doccia ha la funzione principale di evitare che l'acqua erogata dalla doccia possa diffondersi nell'ambiente dove installata. In genere la cabina doccia è costituita da elementi trasparenti realizzati in vetro, plastica, ecc. che presentano un sistema di apertura scorrevole e/o a battente.

ANOMALIE RISCOINTRABILI

01.12.08.A01 Anomalie ante

Difetti di apertura e chiusura delle ante della cabina.

01.12.08.A02 Disallineamento ante

Disallineamento delle ante per cui verificano malfunzionamenti.

01.12.08.A03 Perdita di acqua

Perdita di acqua in prossimità dei raccordi pareti - cabina doccia.

01.12.08.A04 Difetti ai flessibili

Perdite del fluido in prossimità dei flessibili dovute a errori di posizionamento o sconnessioni degli stessi.

01.12.08.A05 Difetti ai raccordi o alle connessioni

Perdite del fluido in prossimità di raccordi dovute a errori di posizionamento e/o sconnessioni delle giunzioni.

CONTROLLI ESEGUIBILI DA PERSONALE SPECIALIZZATO

01.12.08.C01 Controllo generale

Cadenza: ogni 3 mesi

Tipologia: Controllo a vista

Verificare che le ante siano libere da ostruzioni e non risulti difficile l'apertura e la chiusura.

- Anomalie riscontrabili: 1) *Anomalie ante.*
- Ditte specializzate: *Idraulico.*

01.12.08.C02 Controllo consumi acqua potabile

Cadenza: ogni 3 mesi

Tipologia: Registrazione

Verificare il consumo dell'acqua potabile in riferimento ad un dato periodo ((ad esempio ogni tre mesi) al fine di evitare sprechi.

- Requisiti da verificare: 1) *Controllo consumi;* 2) *Riduzione del consumo di acqua potabile.*
- Anomalie riscontrabili: 1) *Difetti ai flessibili;* 2) *Difetti ai raccordi o alle connessioni.*
- Ditte specializzate: *Idraulico.*

MANUTENZIONI ESEGUIBILI DA PERSONALE SPECIALIZZATO

01.12.08.I01 Sistemazione ante

Cadenza: quando occorre

Eseguire una sistemazione delle ante quando necessario.

- Ditte specializzate: *Idraulico.*

Elemento Manutenibile: 01.12.09

Apparecchi sanitari e rubinetteria

Unità Tecnologica: 01.12

Impianto di distribuzione acqua fredda e calda

Gli apparecchi sanitari sono quegli elementi dell'impianto idrico che consentono agli utenti lo svolgimento delle operazioni connesse agli usi igienici e sanitari utilizzando acqua calda e/o fredda. Per utilizzare l'acqua vengono utilizzati rubinetti che mediante idonei dispositivi di apertura e chiusura consentono di stabilire la quantità di acqua da utilizzare. Tali dispositivi possono essere del tipo semplice cioè dotati di due manopole differenti per l'acqua fredda e per l'acqua calda oppure dotati di miscelatori che consentono di regolare con un unico comando la temperatura dell'acqua.

REQUISITI E PRESTAZIONI (EM)

01.12.09.R01 (Attitudine al) controllo della portata dei fluidi

Classe di Requisiti: Funzionalità d'uso

Classe di Esigenza: Funzionalità

Gli apparecchi sanitari e la relativa rubinetteria devono essere in grado di garantire valori minimi di portata dei fluidi.

Prestazioni:

Gli apparecchi sanitari e la relativa rubinetteria devono assicurare, anche nelle più gravose condizioni di esercizio, una portata d'acqua non inferiore a quella di progetto. In particolare sono richieste le seguenti erogazioni sia di acqua fredda che calda:

- lavabo: portata = 0,10 l/s e pressione (o flussometro 3/4") > 50 kPa;
- bidet: portata = 0,10 l/s e pressione (o flussometro 3/4") > 50 kPa;
- vaso a cassetta: portata = 0,10 l/s e pressione (*) > 50 kPa;

- vaso con passo rapido (dinamica a monte del rubinetto di erogazione): portata = 1,5 l/s e pressione (o flussometro 3/4") > 150 kPa;
- vasca da bagno: portata = 0,20 l/s e pressione (o flussometro 3/4") > 50 kPa;
- doccia: portata = 0,15 l/s e pressione (o flussometro 3/4") > 50 kPa;
- lavello: portata = 0,20 l/s e pressione (o flussometro 3/4") > 50 kPa;
- lavabiancheria: portata = 0,10 l/s e pressione (o flussometro 3/4") > 50 kPa;
- idrantino 1/2": portata = 0,40 l/s e pressione (o flussometro 3/4") > 100 kPa.

Livello minimo della prestazione:

Bisogna accertare che facendo funzionare contemporaneamente tutte le bocche di erogazione dell'acqua fredda previste in fase di calcolo per almeno 30 minuti consecutivi, la portata di ogni bocca rimanga invariata e pari a quella di progetto (con una tolleranza del 10%).

01.12.09.R02 Comodità di uso e manovra

Classe di Requisiti: Funzionalità d'uso

Classe di Esigenza: Funzionalità

Gli apparecchi sanitari e la relativa rubinetteria devono presentare caratteristiche di facilità di uso, di funzionalità e di manovrabilità.

Prestazioni:

I componenti degli apparecchi sanitari quali rubinetteria, valvole, sifoni, ecc. devono essere concepiti e realizzati in forma ergonomicamente corretta ed essere disposti in posizione ed altezza dal piano di calpestio tali da rendere il loro utilizzo agevole e sicuro.

Livello minimo della prestazione:

I vasi igienici ed i bidet devono essere fissati al pavimento in modo tale da essere facilmente rimossi senza demolire l'intero apparato sanitario; inoltre dovranno essere posizionati a 10 cm dalla vasca e dal lavabo, a 15 cm dalla parete, a 20 cm dal bidet o dal vaso e dovranno avere uno spazio frontale libero da ostacoli di almeno 55 cm. I lavabi saranno posizionati a 5 cm dalla vasca, a 10 cm dal vaso e dal bidet, a 15 cm dalla parete e dovranno avere uno spazio frontale libero da ostacoli di almeno 55 cm; nel caso che il lavabo debba essere utilizzato da persone con ridotte capacità motorie il lavabo sarà posizionato con il bordo superiore a non più di 80 cm dal pavimento e con uno spazio frontale libero da ostacoli di almeno 80 cm.

01.12.09.R03 Resistenza a manovre e sforzi d'uso

Classe di Requisiti: Di stabilità

Classe di Esigenza: Sicurezza

Gli apparecchi sanitari e la rubinetteria devono essere in grado di contrastare in modo efficace il prodursi di deformazioni o rotture in seguito ad operazioni di manovra o di utilizzo.

Prestazioni:

Gli apparecchi sanitari e la rubinetteria, sotto l'azione di sollecitazioni derivanti da manovre e sforzi d'uso, devono conservare inalterate le caratteristiche funzionali e di finitura superficiale assicurando comunque i livelli prestazionali di specifica.

Livello minimo della prestazione:

In particolare tutte le parti in ottone o bronzo dei terminali di erogazione sottoposti a manovre e/o sforzi meccanici in genere devono essere protetti mediante processo galvanico di cromatura o procedimenti equivalenti (laccatura, zincatura, bagno galvanico ecc.) per eliminare l'incrudimento e migliorare le relative caratteristiche meccaniche, seguendo le prescrizioni riportate nelle specifiche norme UNI di riferimento. I rubinetti di erogazione, i miscelatori termostatici ed i terminali di erogazione in genere dotati di parti mobili utilizzate dagli utenti per usufruire dei relativi servizi igienici possono essere sottoposti a cicli di apertura/chiusura, realizzati secondo le modalità indicate dalle norme controllando al termine di tali prove il mantenimento dei livelli prestazionali richiesti dalla normativa. La pressione esercitata per azionare i rubinetti di erogazione, i miscelatori e le valvole non deve superare i 10 Nm.

01.12.09.R04 Protezione dalla corrosione

Classe di Requisiti: Di stabilità

Classe di Esigenza: Sicurezza

Le superfici esposte della rubinetteria e degli apparecchi sanitari devono essere protette dagli attacchi derivanti da fenomeni di corrosione.

Prestazioni:

Le superfici esposte dovrebbero essere esaminate a occhio nudo da una distanza di circa 300 mm per circa 10 s, senza alcun dispositivo di ingrandimento, con luce (diffusa e non abbagliante) di intensità da 700 Lux a 1000 Lux.

Livello minimo della prestazione:

Durante l'esame, le superfici esposte non dovrebbero mostrare nessuno dei difetti descritti nel prospetto 1 della norma UNI EN 248, ad eccezione di riflessi giallognoli o azzurrognoli.

01.12.09.R05 Resistenza meccanica

Classe di Requisiti: Di stabilità

Classe di Esigenza: Sicurezza

Il regolatore di getto, quando viene esposto alternativamente ad acqua calda e fredda, non deve deformarsi, deve funzionare correttamente e deve garantire che possa essere smontato e riassembleato con facilità anche manualmente.

Prestazioni:

Il regolatore di getto quando sottoposto a un flusso di circa 0,1 l/s di acqua calda a 90 +/- 2 °C per un periodo di 15 +/- 1 min, e quindi a un flusso di acqua fredda a 20 +/- 5 °C per un periodo di 15 +/- 1 min non deve presentare deformazione.

Livello minimo della prestazione:

Dopo la prova (eseguita con le modalità indicate nella norma UNI EN 246) il regolatore di getto non deve presentare alcuna deformazione visibile né alcun deterioramento nel funzionamento per quanto riguarda la portata e la formazione del getto. Inoltre, dopo la prova, si deve verificare che le filettature siano conformi al punto 7.1, prospetto 2, e al punto 7.2, prospetto 3, e che la portata sia conforme al punto 8.2 della su citata norma.

ANOMALIE RISCONTRABILI**01.12.09.A01 Cedimenti**

Cedimenti delle strutture di sostegno degli apparecchi sanitari dovuti ad errori di posa in opera o a causa di atti vandalici.

01.12.09.A02 Corrosione

Corrosione delle tubazioni di adduzione con evidenti segni di decadimento delle stesse evidenziato con cambio di colore e presenza di ruggine in prossimità delle corrosioni.

01.12.09.A03 Difetti ai flessibili

Perdite del fluido in prossimità dei flessibili dovute a errori di posizionamento o sconnessioni degli stessi.

01.12.09.A04 Difetti ai raccordi o alle connessioni

Perdite del fluido in prossimità di raccordi dovute a errori di posizionamento e/o sconnessioni delle giunzioni.

01.12.09.A05 Difetti alle valvole

Difetti di funzionamento delle valvole dovuti ad errori di posa in opera o al cattivo dimensionamento delle stesse.

01.12.09.A06 Incrostazioni

Accumuli di materiale di deposito all'interno delle tubazioni ed in prossimità dei filtri che causano perdite o rotture delle tubazioni.

01.12.09.A07 Interruzione del fluido di alimentazione

Interruzione dell'alimentazione principale dovuta ad un'interruzione dell'ente erogatore/gestore.

01.12.09.A08 Scheggiature

Scheggiature dello smalto di rivestimento degli apparecchi sanitari con conseguenti mancanze.

CONTROLLI ESEGUIBILI DA PERSONALE SPECIALIZZATO**01.12.09.C01 Verifica ancoraggio**

Cadenza: ogni mese

Tipologia: Controllo a vista

Verifica e sistemazione dell'ancoraggio dei sanitari e delle cassette a muro con eventuale sigillatura con silicone.

- Requisiti da verificare: 1) *Resistenza a manovre e sforzi d'uso*; 2) *Regolarità delle finiture*; 3) *Resistenza meccanica*.
- Anomalie riscontrabili: 1) *Cedimenti*; 2) *Difetti ai raccordi o alle connessioni*.
- Ditte specializzate: *Idraulico*.

01.12.09.C02 Verifica degli scarichi dei vasi

Cadenza: ogni mese

Tipologia: Controllo a vista

Verifica della funzionalità di tutti gli scarichi ed eventuale sistemazione dei dispositivi non perfettamente funzionanti con sostituzione delle parti non riparabili.

- Requisiti da verificare: 1) *Attitudine al controllo della portata dei fluidi*.
- Anomalie riscontrabili: 1) *Incrostazioni*.
- Ditte specializzate: *Idraulico*.

01.12.09.C03 Verifica dei flessibili

Cadenza: quando occorre

Tipologia: Revisione

Verifica della tenuta ed eventuale sostituzione dei flessibili di alimentazione.

- Requisiti da verificare: 1) *Regolarità delle finiture*.
- Anomalie riscontrabili: 1) *Difetti ai flessibili*; 2) *Difetti ai raccordi o alle connessioni*; 3) *Difetti alle valvole*.
- Ditte specializzate: *Idraulico*.

01.12.09.C04 Verifica di tenuta degli scarichi

Cadenza: ogni mese

Tipologia: Controllo a vista

Verifica della tenuta di tutti gli scarichi effettuando delle sigillature o sostituendo le guarnizioni.

- Requisiti da verificare: 1) *Attitudine al controllo della portata dei fluidi*.
- Anomalie riscontrabili: 1) *Difetti ai raccordi o alle connessioni*.
- Ditte specializzate: *Idraulico*.

01.12.09.C05 Verifica sedile coprivaso

Cadenza: ogni mese

Tipologia: Controllo a vista

Verifica, fissaggio, sistemazione ed eventuale sostituzione dei sedili coprivaso con altri simili e della stessa qualità.

- Requisiti da verificare: 1) *Comodità di uso e manovra.*
- Ditte specializzate: *Idraulico.*

01.12.09.C06 Controllo consumi acqua potabile

Cadenza: ogni 3 mesi

Tipologia: Registrazione

Verificare il consumo dell'acqua potabile in riferimento ad un dato periodo ((ad esempio ogni tre mesi) al fine di evitare sprechi.

- Requisiti da verificare: 1) *Controllo consumi;* 2) *Riduzione del consumo di acqua potabile.*
- Anomalie riscontrabili: 1) *Difetti ai flessibili;* 2) *Difetti ai raccordi o alle connessioni.*
- Ditte specializzate: *Idraulico.*

MANUTENZIONI ESEGUIBILI DA PERSONALE SPECIALIZZATO

01.12.09.I01 Disostruzione degli scarichi

Cadenza: quando occorre

Disostruzione meccanica degli scarichi senza rimozione degli apparecchi, mediante lo smontaggio dei sifoni, l'uso di aria in pressione o sonde flessibili.

- Ditte specializzate: *Idraulico.*

01.12.09.I02 Rimozione calcare

Cadenza: ogni 6 mesi

Rimozione di eventuale calcare sugli apparecchi sanitari con l'utilizzo di prodotti chimici.

- Ditte specializzate: *Idraulico.*

Elemento Manutenibile: 01.12.10

Asciugamani elettrici

Unità Tecnologica: 01.12

Impianto di distribuzione acqua fredda e calda

Gli asciugamani elettrici sono dei dispositivi che vengono installati nei servizi igienici pubblici dove si prevede un numero elevato di utenti. Tali dispositivi consentono oltre a risparmiare un numero di asciugamani in cotone o in carta consentono di guadagnare in igiene essendo inesistente il contatto con asciugamani o altro.

REQUISITI E PRESTAZIONI (EM)

01.12.10.R01 (Attitudine al) controllo delle dispersioni elettriche

Classe di Requisiti: Protezione elettrica

Classe di Esigenza: Sicurezza

Gli asciugamani elettrici devono essere protetti da un morsetto di terra (contro la formazione di cariche positive) che deve essere collegato direttamente ad un conduttore di terra.

Prestazioni:

L'alimentazione di energia elettrica degli scaldacqua elettrici deve avvenire tramite accorgimenti necessari per garantire l'isolamento dall'alimentazione elettrica stessa.

Livello minimo della prestazione:

L'apparecchiatura elettrica deve funzionare in modo sicuro nell'ambiente e nelle condizioni di lavoro specificate ed alle caratteristiche e tolleranze di alimentazione elettrica dichiarate, tenendo conto delle disfunzioni prevedibili.

ANOMALIE RISCOINTRABILI

01.12.10.A01 Anomalie dei motorini

Difetti di funzionamento dei motorini elettrici che causano anomalie nel funzionamento degli asciugamani.

01.12.10.A02 Corto circuiti

Corto circuiti dovuti a difetti nell'impianto di messa a terra, a sbalzi di tensione (sovraccarichi) o ad altro.

01.12.10.A03 Rumorosità

Eccessivo livello del rumore prodotto durante il funzionamento.

01.12.10.A04 Surriscaldamento

Surriscaldamento che può provocare difetti di protezione e di isolamento. Può essere dovuto da ossidazione delle masse metalliche.

01.12.10.A05 Eccesso di consumo energia

Eccessivo consumo dell'energia utilizzata dai macchinari.

CONTROLLI ESEGUIBILI DA PERSONALE SPECIALIZZATO

01.12.10.C01 Controllo generale

Cadenza: ogni 3 mesi

Tipologia: Controllo a vista

Verificare il corretto funzionamento dei dispositivi di comando; verificare il corretto funzionamento dei motorini e che il flusso dell'aria sia erogato correttamente.

- Requisiti da verificare: 1) *(Attitudine al) controllo delle dispersioni elettriche.*
- Anomalie riscontrabili: 1) *Anomalie dei motorini;* 2) *Rumorosità.*
- Ditte specializzate: *Idraulico.*

01.12.10.C02 Controllo energia utilizzata

Cadenza: ogni 3 mesi

Tipologia: TEST - Controlli con apparecchiature

Verificare il consumo di energia elettrica degli elementi dell'impianto.

- Requisiti da verificare: 1) *Controllo consumi.*
- Anomalie riscontrabili: 1) *Eccesso di consumo energia.*
- Ditte specializzate: *Elettricista.*

MANUTENZIONI ESEGUIBILI DA PERSONALE SPECIALIZZATO

01.12.10.I01 Sostituzione motorini

Cadenza: quando occorre

Sostituire i motorini danneggiati o non più rispondenti alle normative.

- Ditte specializzate: *Elettricista.*

RESTAURO DEI BENI ARTISTICI

Rappresentano l'insieme delle unità tecnologiche e di tutti gli elementi tecnici che definiscono le attività ed operazioni di manutenzione legate al restauro, al ripristino dei beni culturali e ambientali "artistici" per il mantenimento dell'integrità e dell'efficienza funzionale del bene e delle sue parti.

Sono definiti beni culturali le cose immobili e mobili presentano interesse artistico, storico, archeologico, etnoantropologico, archivistico e bibliografico e le altre cose individuate dalla legge o in base alla legge quali testimonianze aventi valore di civiltà.

In genere i beni artistici sono beni che costituiscono il patrimonio artistico cosiddetto mobile (decorazioni; sculture; dipinti, disegni, stampe e grafica in genere; arredi, corredi e oggetti sacri e profani ecc.).

UNITÀ TECNOLOGICHE:

- 02.01 Calchi e Opere in Gesso
- 02.02 Dipinti Murali
- 02.03 Dipinti su Tavola
- 02.04 Dipinti su Tela
- 02.05 Intonaci
- 02.06 Opere in Pietra
- 02.07 Paramenti Murari a Faccia Vista
- 02.08 Stucchi

Calchi e Opere in Gesso

La progettazione e la costruzione di opere di sistemazione costiera devono prevedere una preventiva ed adeguata acquisizione di dati base attraverso quattro settori principali: morfologico, meteomarinario, territoriale ed ambientale.

Inoltre per la corretta definizione degli interventi di sistemazione costiera bisogna approfondire anche le caratteristiche del sito attraverso l'analisi di:

- moto ondoso e dei processi idrodinamici nella fascia litoranea;
- aspetti geotecnici;
- aspetti geoidrologici (natura, giacitura e resistenza dei corpi geolitologici, presenza e caratteristiche delle falde acquifere) e delle procedure di costruzione.

Le opere di protezione dal moto ondoso comprendono le seguenti tipologie di interventi:

- opere distaccate parallele (barriere);
- opere aderenti parallele (rivestimenti, muri, argini);
- opere trasversali (pennelli, headlands);
- opere di stabilizzazione delle spiagge (con ghiaie);
- opere di ricostituzione delle spiagge (ripascimenti di sabbia).

REQUISITI E PRESTAZIONI (UT)

02.01.R01 Conservazione dell'identità storica

Classe di Requisiti: Visivi

Classe di Esigenza: Aspetto

Gli interventi di restauro non devono alterare l'identità storica del manufatto.

Prestazioni:

L'applicazione di metodi ed interventi di restauro non devono alterare in nessun modo l'architettura, la conformazione ed i segni storici del manufatto.

Livello minimo della prestazione:

Ogni intervento di restauro deve essere effettuato nel rispetto delle leggi e delle norme di tutela dei beni architettonici e artistici.

02.01.R02 Utilizzo di materiali, elementi e componenti a ridotto carico ambientale

Classe di Requisiti: Di salvaguardia dell'ambiente

Classe di Esigenza: Salvaguardia ambiente

I materiali e gli elementi selezionati, durante il ciclo di vita utile dovranno assicurare emissioni ridotte di inquinanti oltre ad un ridotto carico energetico.

Prestazioni:

La selezione dei materiali da costruzione deve, quindi, essere effettuata tenendo conto delle principali categorie di impatti ambientali: eutrofizzazione, cambiamenti climatici, acidificazione, riduzione dello strato di ozono extratrasferico, smog fotochimico, inquinamento del suolo e delle falde acquifere. Tali impatti dipendono dalle caratteristiche dei processi produttivi e anche dalla distanza della fonte di approvvigionamento rispetto al cantiere di costruzione del manufatto edilizio, in tale ottica è opportuno privilegiare materiali provenienti da siti di produzione limitrofi al luogo di costruzione, prendendo in considerazione anche la tipologia dei mezzi che sono utilizzati in relazione ai processi di trasporto.

Inoltre, gli impatti ambientali possono dipendere dalle risorse da cui derivano. Sono da privilegiare quelli derivanti da risorse rinnovabili, pur considerando che la scelta di un materiale dipende anche da altri requisiti che possono giustificare soluzioni tecnologiche differenti.

Livello minimo della prestazione:

I parametri relativi all'utilizzo di materiali ed elementi e componenti a ridotto carico ambientale dovranno rispettare i limiti previsti dalla normativa vigente

02.01.R03 Utilizzo di materiali, elementi e componenti riciclati

Classe di Requisiti: Gestione dei rifiuti

Classe di Esigenza: Salvaguardia ambiente

Per diminuire la quantità di rifiuti dai prodotti, dovrà essere previsto l'utilizzo di materiali riciclati.

Prestazioni:

Nella scelta dei componenti, elementi e materiali, valutare con attenzione quelli che potenzialmente possono essere avviati al riciclo.

Livello minimo della prestazione:

Calcolare la percentuale di materiali da avviare ai processi di riciclaggio.

Determinare la percentuale in termini di quantità (kg) o di superficie (mq) di materiale impiegato nell'elemento tecnico in relazione all'unità funzionale assunta.

02.01.R04 Riduzione degli impatti negativi nelle operazioni di manutenzione

Classe di Requisiti: Di salvaguardia dell'ambiente

Classe di Esigenza: Salvaguardia ambiente

All'interno del piano di manutenzione redatto per l'opera interessata, dovranno essere inserite indicazioni che favoriscano la diminuzione di impatti sull'ambiente attraverso il minore utilizzo di sostanze tossiche, favorendo la riduzione delle risorse.

Prestazioni:

Favorire l'impiego di materiali e componenti caratterizzati da un lungo ciclo di vita e da efficiente manutenibilità e riutilizzabilità degli stessi. In fase progettuale optare per la composizione dell'edificio dei sub-sistemi, utilizzando tecnologie e soluzioni mirate a facilitare gli interventi di manutenzione e a ridurre la produzione di rifiuti.

Livello minimo della prestazione:

Utilizzo di materiali e componenti con basse percentuali di interventi manutentivi.

ELEMENTI MANUTENIBILI DELL'UNITÀ TECNOLOGICA:

- 02.01.01 Calchi e opere in gesso con parti decoese
- 02.01.02 Calchi e opere in gesso con patina e depositi
- 02.01.03 Calchi e opere in gesso con strutture di sostegno
- 02.01.04 Calchi e opere in gesso soggette a piante infestanti
- 02.01.05 Calchi e opere in gesso soggette ad attacchi biologici
- 02.01.06 Calchi e opere in gesso soggetti a distacco di scaglie e frammenti
- 02.01.07 Calchi e opere in gesso soggetti a microfessurazioni

Calchi e opere in gesso con parti decoese

Unità Tecnologica: 02.01

Calchi e Opere in Gesso

Si tratta di elementi costituiti da calchi e opere in gesso che a causa di processi di degrado sono soggetti a fenomeni di decoesione che vanno ad intaccare l'integrità ed efficienza funzionale del bene e delle sue parti.

ANOMALIE RISCOINTRABILI

02.01.01.A01 Distacco

Disgregazione e distacco di parti notevoli del materiale che può manifestarsi anche mediante espulsione di elementi dalla loro sede originaria.

02.01.01.A02 Degradazione differenziale

Degradazione da porre in rapporto ad eterogeneità di composizione o di struttura del materiale, tale quindi da evidenziarne spesso gli originali motivi tessiturali o strutturali.

02.01.01.A03 Deformazione

Variazione della sagoma che interessa l'intero spessore del materiale e che si manifesta soprattutto in elementi nastriformi.

02.01.01.A04 Contenuto eccessivo di sostanze tossiche

Contenuto eccessivo di sostanze tossiche all'interno dei prodotti utilizzati nelle fasi manutentive.

CONTROLLI ESEGUIBILI DA PERSONALE SPECIALIZZATO

02.01.01.C01 Controllo generale

Cadenza: ogni anno

Tipologia: Controllo

Controllo degli elementi costituenti il bene, in particolare degli strati superficiali. Verificare l'assenza di eventuali anomalie. In caso di degrado e patologie in corso, verificare l'origine e l'entità delle stesse anche mediante l'ausilio di strumentazioni idonee per la diagnosi.

- Requisiti da verificare: 1) *Conservazione dell'identità storica.*
- Anomalie riscontrabili: 1) *Degradazione differenziale.*
- Ditte specializzate: *Restauratore.*

02.01.01.C02 Controllo del contenuto di sostanze tossiche

Cadenza: quando occorre

Tipologia: Controllo

Nelle fasi di manutenzione dell'opera interessata, utilizzare prodotti e materiali con minore contenuto di sostanze tossiche che favoriscano la diminuzione di impatti sull'ambiente e favorendo la riduzione delle risorse.

- Requisiti da verificare: 1) *Riduzione degli impatti negativi nelle operazioni di manutenzione.*
- Anomalie riscontrabili: 1) *Contenuto eccessivo di sostanze tossiche.*
- Ditte specializzate: *Tecnici di livello superiore.*

MANUTENZIONI ESEGUIBILI DA PERSONALE SPECIALIZZATO

02.01.01.I01 <nuovo> ...Ripristino

Cadenza: quando occorre

Ristabilimento parziale della coesione del gesso attraverso l'impregnazione delle parti ammalorate con microemulsione acrilica mediante l'impiego di prodotti e mezzi idonei (pennelli, siringhe, pipette, ecc.).

- Ditte specializzate: *Specializzati vari.*

Calchi e opere in gesso con patina e depositi

Si tratta di elementi costituiti da calchi e opere in gesso che a causa di processi di degrado sono soggetti a fenomeni di patina e depositi che vanno ad intaccare l'integrità ed efficienza funzionale del bene e delle sue parti.

ANOMALIE RISCONTRABILI

02.01.02.A01 Deposito superficiale

Accumulo di pulviscolo atmosferico o di altri materiali estranei, di spessore variabile, poco coerente e poco aderente alla superficie del rivestimento.

02.01.02.A02 Patina biologica

Strato sottile, morbido e omogeneo, aderente alla superficie e di evidente natura biologica, di colore variabile, per lo più verde. La patina biologica è costituita prevalentemente da microrganismi cui possono aderire polvere, terriccio.

02.01.02.A03 Contenuto eccessivo di sostanze tossiche

Contenuto eccessivo di sostanze tossiche all'interno dei prodotti utilizzati nelle fasi manutentive.

CONTROLLI ESEGUIBILI DA PERSONALE SPECIALIZZATO

02.01.02.C01 Controllo generale

Cadenza: ogni anno

Tipologia: Controllo

Controllo degli elementi costituenti il bene, in particolare degli strati superficiali. Verificare l'assenza di eventuali anomalie. In caso di degrado e patologie in corso, verificare l'origine e l'entità delle stesse anche mediante l'ausilio di strumentazioni idonee per la diagnosi.

- Requisiti da verificare: 1) *Conservazione dell'identità storica.*
- Anomalie riscontrabili: 1) *Patina biologica.*
- Ditte specializzate: *Restauratore.*

02.01.02.C02 Controllo del contenuto di sostanze tossiche

Cadenza: quando occorre

Tipologia: Controllo

Nelle fasi di manutenzione dell'opera interessata, utilizzare prodotti e materiali con minore contenuto di sostanze tossiche che favoriscano la diminuzione di impatti sull'ambiente e favorendo la riduzione delle risorse.

- Requisiti da verificare: 1) *Riduzione degli impatti negativi nelle operazioni di manutenzione.*
- Anomalie riscontrabili: 1) *Contenuto eccessivo di sostanze tossiche.*
- Ditte specializzate: *Tecnici di livello superiore.*

MANUTENZIONI ESEGUIBILI DA PERSONALE SPECIALIZZATO

02.01.02.I01 <nuovo> ...Rimozione

Cadenza: quando occorre

Rimozione di depositi superficiali coerenti e scialbi, con sistemi e prodotti idonei (pellicola a strappo, miscele solventi, ecc.).

- Ditte specializzate: *Specializzati vari.*

Elemento Manutenibile: 02.01.03

Calchi e opere in gesso con strutture di sostegno

Si tratta di elementi costituiti da calchi e opere in gesso che a causa di processi di degrado dei supporti e delle strutture di sostegno possono perdere l'integrità ed efficienza funzionale del bene e delle sue parti.

ANOMALIE RISCONTRABILI

02.01.03.A01 Deformazione

Variazione della sagoma che interessa l'intero spessore del materiale e che si manifesta soprattutto in elementi nastriformi.

02.01.03.A02 Distacco

Disgregazione e distacco di parti notevoli del materiale che può manifestarsi anche mediante espulsione di elementi dalla loro sede originaria.

02.01.03.A03 Mancanza

Caduta e perdita di parti del materiale del manufatto.

02.01.03.A04 Contenuto eccessivo di sostanze tossiche

Contenuto eccessivo di sostanze tossiche all'interno dei prodotti utilizzati nelle fasi manutentive.

CONTROLLI ESEGUIBILI DA PERSONALE SPECIALIZZATO

02.01.03.C01 Controllo generale

Cadenza: ogni anno

Tipologia: Controllo

Controllo degli elementi costituenti il bene, in particolare degli strati superficiali. Verificare l'assenza di eventuali anomalie. In caso di degrado e patologie in corso, verificare l'origine e l'entità delle stesse anche mediante l'ausilio di strumentazioni idonee per la diagnosi.

- Requisiti da verificare: 1) *Conservazione dell'identità storica.*
- Anomalie riscontrabili: 1) *Mancanza.*
- Ditte specializzate: *Restauratore.*

02.01.03.C02 Controllo del contenuto di sostanze tossiche

Cadenza: quando occorre

Tipologia: Controllo

Nelle fasi di manutenzione dell'opera interessata, utilizzare prodotti e materiali con minore contenuto di sostanze tossiche che favoriscano la diminuzione di impatti sull'ambiente e favorendo la riduzione delle risorse.

- Requisiti da verificare: 1) *Riduzione degli impatti negativi nelle operazioni di manutenzione.*
- Anomalie riscontrabili: 1) *Contenuto eccessivo di sostanze tossiche.*
- Ditte specializzate: *Tecnici di livello superiore.*

MANUTENZIONI ESEGUIBILI DA PERSONALE SPECIALIZZATO

02.01.03.I01 <nuovo> ...Inserimento

Cadenza: quando occorre

Inserimento di elementi di sostegno ancorati in maniera idonea all'esterno del calco. Realizzazione di strutture di supporto a sostegno degli elementi appartenenti al bene.

- Ditte specializzate: *Specializzati vari.*

Elemento Manutenibile: 02.01.04

Calchi e opere in gesso soggette a piante infestanti

Unità Tecnologica: 02.01

Calchi e Opere in Gesso

Si tratta di elementi costituiti da calchi e opere in gesso che a causa di processi di degrado sono soggetti a fenomeni di attacchi di piante infestanti che vanno ad intaccare l'integrità ed efficienza funzionale del bene e delle sue parti.

ANOMALIE RISCOINTRABILI

02.01.04.A01 Presenza di vegetazione

Presenza di vegetazione caratterizzata dalla formazione di licheni, muschi e piante lungo le superficie.

02.01.04.A02 Penetrazione di umidità

Comparsa di macchie di umidità dovute all'assorbimento di acqua.

02.01.04.A03 Contenuto eccessivo di sostanze tossiche

Contenuto eccessivo di sostanze tossiche all'interno dei prodotti utilizzati nelle fasi manutentive.

CONTROLLI ESEGUIBILI DA PERSONALE SPECIALIZZATO

02.01.04.C01 Controllo generale

Cadenza: ogni anno

Tipologia: Controllo

Controllo degli elementi costituenti il bene, in particolare degli strati superficiali. Verificare l'assenza di eventuali anomalie. In caso di degrado e patologie in corso, verificare l'origine e l'entità delle stesse anche mediante l'ausilio di strumentazioni idonee per la diagnosi.

- Requisiti da verificare: 1) *Conservazione dell'identità storica.*
- Anomalie riscontrabili: 1) *Presenza di vegetazione.*
- Ditte specializzate: *Restauratore.*

02.01.04.C02 Controllo del contenuto di sostanze tossiche

Cadenza: quando occorre

Tipologia: Controllo

Nelle fasi di manutenzione dell'opera interessata, utilizzare prodotti e materiali con minore contenuto di sostanze tossiche che favoriscano la diminuzione di impatti sull'ambiente e favorendo la riduzione delle risorse.

- Requisiti da verificare: 1) *Riduzione degli impatti negativi nelle operazioni di manutenzione.*
- Anomalie riscontrabili: 1) *Contenuto eccessivo di sostanze tossiche.*
- Ditte specializzate: *Tecnici di livello superiore.*

MANUTENZIONI ESEGUIBILI DA PERSONALE SPECIALIZZATO

02.01.04.I01 <nuovo> ...Disinfestazione

Cadenza: quando occorre

Rimozione manuale di vegetazione infestante (piante, muschi, licheni, ecc.).

- Ditte specializzate: *Specializzati vari.*

Elemento Manutenibile: 02.01.05

Calchi e opere in gesso soggette ad attacchi biologici

Unità Tecnologica: 02.01

Calchi e Opere in Gesso

Si tratta di elementi costituiti da calchi e opere in gesso che a causa di processi di degrado sono soggetti a fenomeni di attacchi biologici che vanno ad intaccare l'integrità ed efficienza funzionale del bene e delle sue parti.

ANOMALIE RISCOINTRABILI

02.01.05.A01 Colonizzazione biologica

presenza riscontrabile macroscopicamente di micro e macro organismi (alghe, funghi, licheni, muschi, ecc.)

02.01.05.A02 Patina biologica

Strato sottile, morbido e omogeneo, aderente alla superficie e di evidente natura biologica, di colore variabile, per lo più verde. La patina biologica è costituita prevalentemente da microrganismi cui possono aderire polvere, terriccio.

02.01.05.A03 Contenuto eccessivo di sostanze tossiche

Contenuto eccessivo di sostanze tossiche all'interno dei prodotti utilizzati nelle fasi manutentive.

CONTROLLI ESEGUIBILI DA PERSONALE SPECIALIZZATO

02.01.05.C01 Controllo generale

Cadenza: ogni anno

Tipologia: Controllo

Controllo degli elementi costituenti il bene, in particolare degli strati superficiali. Verificare l'assenza di eventuali anomalie. In caso di degrado e patologie in corso, verificare l'origine e l'entità delle stesse anche mediante l'ausilio di strumentazioni idonee per la diagnosi.

- Requisiti da verificare: 1) *Conservazione dell'identità storica.*
- Anomalie riscontrabili: 1) *Colonizzazione biologica.*
- Ditte specializzate: *Restauratore.*

02.01.05.C02 Controllo del contenuto di sostanze tossiche

Cadenza: quando occorre

Tipologia: Controllo

Nelle fasi di manutenzione dell'opera interessata, utilizzare prodotti e materiali con minore contenuto di sostanze tossiche che favoriscano la diminuzione di impatti sull'ambiente e favorendo la riduzione delle risorse.

- Requisiti da verificare: 1) *Riduzione degli impatti negativi nelle operazioni di manutenzione.*
- Anomalie riscontrabili: 1) *Contenuto eccessivo di sostanze tossiche.*
- Ditte specializzate: *Tecnici di livello superiore.*

MANUTENZIONI ESEGUIBILI DA PERSONALE SPECIALIZZATO

02.01.05.I01 <nuovo> ...Disinfestazione

Cadenza: quando occorre

Disinfestazione mediante biocida, con applicazione a pennello, da attacchi di insetti xilofagi o di microrganismi biodeteriogeni che interessano anche elementi lignei delle armature.

- Ditte specializzate: *Specializzati vari.*

Elemento Manutenibile: 02.01.06

Calchi e opere in gesso soggetti a distacco di scaglie e frammenti

Unità Tecnologica: 02.01

Calchi e Opere in Gesso

Si tratta di elementi costituiti da calchi e opere in gesso che a causa di processi di degrado sono soggetti a fenomeni di distacco di frammenti che vanno ad intaccare l'integrità ed efficienza funzionale del bene e delle sue parti.

ANOMALIE RISCONTRABILI

02.01.06.A01 Distacco

Disgregazione e distacco di parti notevoli del materiale che può manifestarsi anche mediante espulsione di elementi dalla loro sede originaria.

02.01.06.A02 Deformazione

Variazione della sagoma che interessa l'intero spessore del materiale e che si manifesta soprattutto in elementi nastriformi.

02.01.06.A03 Mancanza

Caduta e perdita di parti del materiale del manufatto.

02.01.06.A04 Efflorescenze

Formazione di sostanze, generalmente di colore biancastro e di aspetto cristallino o polverulento o filamentoso, sulla superficie del manufatto. Nel caso di efflorescenze saline, la cristallizzazione può talvolta avvenire all'interno del materiale provocando spesso il distacco delle parti più superficiali: il fenomeno prende allora il nome di criptoefflorescenza o subefflorescenza.

02.01.06.A05 Esfoliazione

Degradazione che si manifesta con distacco, spesso seguito da caduta, di uno o più strati superficiali subparalleli fra loro, generalmente causata dagli effetti del gelo.

02.01.06.A06 Contenuto eccessivo di sostanze tossiche

Contenuto eccessivo di sostanze tossiche all'interno dei prodotti utilizzati nelle fasi manutentive.

CONTROLLI ESEGUIBILI DA PERSONALE SPECIALIZZATO

02.01.06.C01 Controllo generale

Cadenza: ogni anno

Tipologia: Controllo

Controllo degli elementi costituenti il bene, in particolare degli strati superficiali. Verificare l'assenza di eventuali anomalie. In caso di degrado e patologie in corso, verificare l'origine e l'entità delle stesse anche mediante l'ausilio di strumentazioni idonee per la diagnosi.

- Requisiti da verificare: 1) *Conservazione dell'identità storica.*
- Anomalie riscontrabili: 1) *Distacco.*
- Ditte specializzate: *Restauratore.*

02.01.06.C02 Controllo del contenuto di sostanze tossiche

Cadenza: quando occorre

Tipologia: Controllo

Nelle fasi di manutenzione dell'opera interessata, utilizzare prodotti e materiali con minore contenuto di sostanze tossiche che favoriscano la diminuzione di impatti sull'ambiente e favorendo la riduzione delle risorse.

- Requisiti da verificare: 1) *Riduzione degli impatti negativi nelle operazioni di manutenzione.*
- Anomalie riscontrabili: 1) *Contenuto eccessivo di sostanze tossiche.*
- Ditte specializzate: *Tecnici di livello superiore.*

MANUTENZIONI ESEGUIBILI DA PERSONALE SPECIALIZZATO

02.01.06.I01 <nuovo> ...Riadessione

Cadenza: quando occorre

Riadessione di scaglie di piccole dimensioni mediante idonei adesivi o perni adeguatamente proporzionati con pulizia e preparazione delle superfici.

- Ditte specializzate: *Specializzati vari.*

Elemento Manutenibile: 02.01.07

Calchi e opere in gesso soggetti a microfessurazioni

Unità Tecnologica: 02.01

Calchi e Opere in Gesso

Si tratta di elementi costituiti da calchi e opere in gesso che a causa di processi di degrado sono soggetti a microfessurazioni che vanno ad intaccare l'integrità ed efficienza funzionale del bene e delle sue parti.

ANOMALIE RISCONTRABILI

02.01.07.A01 Fessurazioni

Presenza di rotture singole, ramificate, ortogonale o parallele all'armatura che possono interessare l'intero spessore del manufatto.

02.01.07.A02 Penetrazione di umidità

Comparsa di macchie di umidità dovute all'assorbimento di acqua.

02.01.07.A03 Degradazione differenziale

Degradazione da porre in rapporto ad eterogeneità di composizione o di struttura del materiale, tale quindi da evidenziarne spesso gli originali motivi tessiturali o strutturali.

02.01.07.A04 Contenuto eccessivo di sostanze tossiche

Contenuto eccessivo di sostanze tossiche all'interno dei prodotti utilizzati nelle fasi manutentive.

CONTROLLI ESEGUIBILI DA PERSONALE SPECIALIZZATO

02.01.07.C01 Controllo generale

Cadenza: ogni anno

Tipologia: Controllo

Controllo degli elementi costituenti il bene, in particolare degli strati superficiali. Verificare l'assenza di eventuali anomalie. In caso di degrado e patologie in corso, verificare l'origine e l'entità delle stesse anche mediante l'ausilio di strumentazioni idonee per la diagnosi.

- Requisiti da verificare: 1) *Conservazione dell'identità storica.*
- Anomalie riscontrabili: 1) *Fessurazioni.*
- Ditte specializzate: *Restauratore.*

02.01.07.C02 Controllo del contenuto di sostanze tossiche

Cadenza: quando occorre

Tipologia: Controllo

Nelle fasi di manutenzione dell'opera interessata, utilizzare prodotti e materiali con minore contenuto di sostanze tossiche che favoriscano la diminuzione di impatti sull'ambiente e favorendo la riduzione delle risorse.

- Requisiti da verificare: 1) *Riduzione degli impatti negativi nelle operazioni di manutenzione.*
- Anomalie riscontrabili: 1) *Contenuto eccessivo di sostanze tossiche.*
- Ditte specializzate: *Tecnici di livello superiore.*

MANUTENZIONI ESEGUIBILI DA PERSONALE SPECIALIZZATO

02.01.07.I01 <nuovo> ...Ripristino

Cadenza: quando occorre

Ripristino mediante microstuccatura con l'impiego di malte e prodotti idonei, di microfessurazioni, microfratturazioni, scagliatura ed altre mancanze.

- Ditte specializzate: *Specializzati vari.*

Dipinti Murali

I dipinti murali fanno parte dei beni culturali e ambientali "artistici" che costituiscono il patrimonio artistico, anche a corredo di edifici storici, che presenta interesse artistico, storico, archeologico, etnoantropologico, ecc., individuate dalla legge e in base alla quale vi siano testimonianze aventi valore di civiltà.

REQUISITI E PRESTAZIONI (UT)

02.02.R01 Conservazione dell'identità storica

Classe di Requisiti: Visivi

Classe di Esigenza: Aspetto

Gli interventi di restauro non devono alterare l'identità storica del manufatto.

Prestazioni:

L'applicazione di metodi ed interventi di restauro non devono alterare in nessun modo l'architettura, la conformazione ed i segni storici del manufatto.

Livello minimo della prestazione:

Ogni intervento di restauro deve essere effettuato nel rispetto delle leggi e delle norme di tutela dei beni architettonici e artistici.

02.02.R02 Utilizzo di materiali, elementi e componenti a ridotto carico ambientale

Classe di Requisiti: Di salvaguardia dell'ambiente

Classe di Esigenza: Salvaguardia ambiente

I materiali e gli elementi selezionati, durante il ciclo di vita utile dovranno assicurare emissioni ridotte di inquinanti oltre ad un ridotto carico energetico.

Prestazioni:

La selezione dei materiali da costruzione deve, quindi, essere effettuata tenendo conto delle principali categorie di impatti ambientali: eutrofizzazione, cambiamenti climatici, acidificazione, riduzione dello strato di ozono extratrasferico, smog fotochimico, inquinamento del suolo e delle falde acquifere. Tali impatti dipendono dalle caratteristiche dei processi produttivi e anche dalla distanza della fonte di approvvigionamento rispetto al cantiere di costruzione del manufatto edilizio, in tale ottica è opportuno privilegiare materiali provenienti da siti di produzione limitrofi al luogo di costruzione, prendendo in considerazione anche la tipologia dei mezzi che sono utilizzati in relazione ai processi di trasporto.

Inoltre, gli impatti ambientali possono dipendere dalle risorse da cui derivano. Sono da privilegiare quelli derivanti da risorse rinnovabili, pur considerando che la scelta di un materiale dipende anche da altri requisiti che possono giustificare soluzioni tecnologiche differenti.

Livello minimo della prestazione:

I parametri relativi all'utilizzo di materiali ed elementi e componenti a ridotto carico ambientale dovranno rispettare i limiti previsti dalla normativa vigente

02.02.R03 Utilizzo di materiali, elementi e componenti riciclati

Classe di Requisiti: Gestione dei rifiuti

Classe di Esigenza: Salvaguardia ambiente

Per diminuire la quantità di rifiuti dai prodotti, dovrà essere previsto l'utilizzo di materiali riciclati.

Prestazioni:

Nella scelta dei componenti, elementi e materiali, valutare con attenzione quelli che potenzialmente possono essere avviati al riciclo.

Livello minimo della prestazione:

Calcolare la percentuale di materiali da avviare ai processi di riciclaggio.

Determinare la percentuale in termini di quantità (kg) o di superficie (mq) di materiale impiegato nell'elemento tecnico in relazione all'unità funzionale assunta.

02.02.R04 Riduzione degli impatti negativi nelle operazioni di manutenzione

Classe di Requisiti: Di salvaguardia dell'ambiente

Classe di Esigenza: Salvaguardia ambiente

All'interno del piano di manutenzione redatto per l'opera interessata, dovranno essere inserite indicazioni che favoriscano la diminuzione di impatti sull'ambiente attraverso il minore utilizzo di sostanze tossiche, favorendo la riduzione delle risorse.

Prestazioni:

Favorire l'impiego di materiali e componenti caratterizzati da un lungo ciclo di vita e da efficiente manutenibilità e riutilizzabilità degli stessi. In fase progettuale optare per la composizione dell'edificio dei sub-sistemi, utilizzando tecnologie e soluzioni mirate a facilitare gli interventi di manutenzione e a ridurre la produzione di rifiuti.

Livello minimo della prestazione:

Utilizzo di materiali e componenti con basse percentuali di interventi manutentivi.

ELEMENTI MANUTENIBILI DELL'UNITÀ TECNOLOGICA:

- 02.02.01 Dipinti murali con parti decoese
- 02.02.02 Dipinti murali con patina e depositi
- 02.02.03 Dipinti murali con stuccature ed elementi precedentemente applicati non idonei
- 02.02.04 Dipinti murali con caduta delle pellicole pittoriche
- 02.02.05 Dipinti murali soggetti a distacco dei supporti
- 02.02.06 Dipinti murali soggetti ad attacchi biologici

Dipinti murali con parti decoese

Unità Tecnologica: 02.02

Dipinti Murali

Si tratta di elementi costituiti da dipinti murali che a causa di processi di degrado sono soggetti a fenomeni di decoesione che vanno ad intaccare l'integrità ed efficienza funzionale del bene e delle sue parti.

ANOMALIE RISCOINTRABILI

02.02.01.A01 Mancanza

Caduta e perdita di parti del materiale del manufatto.

02.02.01.A02 Rigonfiamento

Variazione della sagoma che interessa l'intero spessore del materiale e che si manifesta soprattutto in elementi lastriformi. Ben riconoscibile essendo dato dal tipico andamento "a bolla" combinato all'azione della gravità.

02.02.01.A03 Distacco

Disgregazione e distacco di parti notevoli del materiale che può manifestarsi anche mediante espulsione di elementi dalla loro sede originaria.

02.02.01.A04 Contenuto eccessivo di sostanze tossiche

Contenuto eccessivo di sostanze tossiche all'interno dei prodotti utilizzati nelle fasi manutentive.

CONTROLLI ESEGUIBILI DA PERSONALE SPECIALIZZATO

02.02.01.C01 Controllo generale

Cadenza: ogni anno

Tipologia: Controllo

Controllo degli elementi costituenti il bene, in particolare degli strati superficiali. Verificare l'assenza di eventuali anomalie. In caso di degrado e patologie in corso, verificare l'origine e l'entità delle stesse anche mediante l'ausilio di strumentazioni idonee per la diagnosi.

- Requisiti da verificare: 1) *Conservazione dell'identità storica.*
- Anomalie riscontrabili: 1) *Distacco*; 2) *Rigonfiamento.*
- Ditte specializzate: *Restauratore.*

02.02.01.C02 Controllo del contenuto di sostanze tossiche

Cadenza: quando occorre

Tipologia: Controllo

Nelle fasi di manutenzione dell'opera interessata, utilizzare prodotti e materiali con minore contenuto di sostanze tossiche che favoriscano la diminuzione di impatti sull'ambiente e favorendo la riduzione delle risorse.

- Requisiti da verificare: 1) *Riduzione degli impatti negativi nelle operazioni di manutenzione.*
- Anomalie riscontrabili: 1) *Contenuto eccessivo di sostanze tossiche.*
- Ditte specializzate: *Tecnici di livello superiore.*

MANUTENZIONI ESEGUIBILI DA PERSONALE SPECIALIZZATO

02.02.01.I01 <nuovo> ...Ristabilimento

Cadenza: ogni settimana

Ristabilimento con rimozione dei depositi superficiali incoerenti o parzialmente aderenti. Ristabilimento della coesione della pellicola pittorica in caso di manifestazione dei fenomeni di disgregazione o polverizzazione mediante prodotti e mezzi idonei.

Dipinti murali con patina e depositi

Unità Tecnologica: 02.02

Dipinti Murali

Si tratta di elementi costituiti da dipinti murali che a causa di processi di degrado sono soggetti a fenomeni di patina e depositi che

vanno ad intaccare l'integrità ed efficienza funzionale del bene e delle sue parti.

ANOMALIE RISCONTRABILI

02.02.02.A01 Deposito superficiale

Accumulo di pulviscolo atmosferico o di altri materiali estranei, di spessore variabile, poco coerente e poco aderente alla superficie del rivestimento.

02.02.02.A02 Crosta

Deposito superficiale di spessore variabile, duro e fragile, generalmente di colore nero.

02.02.02.A03 Decolorazione

Alterazione cromatica della superficie.

02.02.02.A04 Patina biologica

Strato sottile, morbido e omogeneo, aderente alla superficie e di evidente natura biologica, di colore variabile, per lo più verde. La patina biologica è costituita prevalentemente da microrganismi cui possono aderire polvere, terriccio.

02.02.02.A05 Contenuto eccessivo di sostanze tossiche

Contenuto eccessivo di sostanze tossiche all'interno dei prodotti utilizzati nelle fasi manutentive.

CONTROLLI ESEGUIBILI DA PERSONALE SPECIALIZZATO

02.02.02.C01 Controllo generale

Cadenza: ogni anno

Tipologia: Controllo

Controllo degli elementi costituenti il bene, in particolare degli strati superficiali. Verificare l'assenza di eventuali anomalie. In caso di degrado e patologie in corso, verificare l'origine e l'entità delle stesse anche mediante l'ausilio di strumentazioni idonee per la diagnosi.

- Requisiti da verificare: 1) *Conservazione dell'identità storica.*
- Anomalie riscontrabili: 1) *Patina biologica;* 2) *Deposito superficiale.*
- Ditte specializzate: *Restauratore.*

02.02.02.C02 Controllo del contenuto di sostanze tossiche

Cadenza: quando occorre

Tipologia: Controllo

Nelle fasi di manutenzione dell'opera interessata, utilizzare prodotti e materiali con minore contenuto di sostanze tossiche che favoriscano la diminuzione di impatti sull'ambiente e favorendo la riduzione delle risorse.

- Requisiti da verificare: 1) *Riduzione degli impatti negativi nelle operazioni di manutenzione.*
- Anomalie riscontrabili: 1) *Contenuto eccessivo di sostanze tossiche.*
- Ditte specializzate: *Tecnici di livello superiore.*

MANUTENZIONI ESEGUIBILI DA PERSONALE SPECIALIZZATO

02.02.02.I01 <nuovo> ...Rimozione

Cadenza: quando occorre

Rimozione di croste, scialbi ed eventuali ridipinture e/o altri strati aderenti alla pellicola pittorica, mediante strumentazione e prodotti idonei (bisturi, compresse di cellulosa, soluzioni di Sali inorganici, ecc.)

- Ditte specializzate: *Restauratore.*

Elemento Manutenibile: 02.02.03

Dipinti murali con stuccature ed elementi precedentemente applicati non idonei

Unità Tecnologica: 02.02

Dipinti Murali

Si tratta di elementi costituiti da dipinti murali che sono stati soggetti ad operazioni di stuccature con diversi materiali che vanno ad intaccare l'integrità ed efficienza funzionale del bene e delle sue parti.

ANOMALIE RISCONTRABILI

02.02.03.A01 Applicazioni di stuccature precedenti

Applicazioni di stuccature precedenti disomogenee rispetto agli elementi originali.

02.02.03.A02 Deposito superficiale

Accumulo di pulviscolo atmosferico o di altri materiali estranei, di spessore variabile, poco coerente e poco aderente alla superficie del rivestimento.

02.02.03.A03 Contenuto eccessivo di sostanze tossiche

Contenuto eccessivo di sostanze tossiche all'interno dei prodotti utilizzati nelle fasi manutentive.

CONTROLLI ESEGUIBILI DA PERSONALE SPECIALIZZATO

02.02.03.C01 Controllo generale

Cadenza: ogni anno

Tipologia: Controllo

Controllo degli elementi costituenti il bene, in particolare degli strati superficiali. Verificare l'assenza di eventuali anomalie. In caso di degrado e patologie in corso, verificare l'origine e l'entità delle stesse anche mediante l'ausilio di strumentazioni idonee per la diagnosi.

- Requisiti da verificare: 1) *Conservazione dell'identità storica.*
- Anomalie riscontrabili: 1) *Applicazioni di stuccature precedenti.*
- Ditte specializzate: *Restauratore.*

02.02.03.C02 Controllo del contenuto di sostanze tossiche

Cadenza: quando occorre

Tipologia: Controllo

Nelle fasi di manutenzione dell'opera interessata, utilizzare prodotti e materiali con minore contenuto di sostanze tossiche che favoriscano la diminuzione di impatti sull'ambiente e favorendo la riduzione delle risorse.

- Requisiti da verificare: 1) *Riduzione degli impatti negativi nelle operazioni di manutenzione.*
- Anomalie riscontrabili: 1) *Contenuto eccessivo di sostanze tossiche.*
- Ditte specializzate: *Tecnici di livello superiore.*

MANUTENZIONI ESEGUIBILI DA PERSONALE SPECIALIZZATO

02.02.03.I01 <nuovo> ...Rimozione

Cadenza: quando occorre

Rimozione meccanica e/o chimica di stuccature eseguite in interventi precedenti che risultino per la loro composizione e morfologia inadeguate alla superficie del dipinto e privi di funzione e valore estetico e storico del bene.

- Ditte specializzate: *Restauratore.*

Elemento Manutenibile: 02.02.04

Dipinti murali con caduta delle pellicole pittoriche

Unità Tecnologica: 02.02

Dipinti Murali

Si tratta di elementi costituiti da dipinti murali che a causa dei processi di degrado dovuti alla caduta delle pellicole pittoriche, possono essere causa di perdita dell'integrità e dell'efficienza funzionale del bene e delle sue parti.

ANOMALIE RISCONTRABILI

02.02.04.A01 Distacco pellicole pittoriche

Distacco delle pellicole pittoriche con frammenti e foglie che si trovano in condizioni di scarsa adesione o prossimi a cadere, dovute a cause diverse ed a fenomeni di deterioramento, anche in conseguenza a condizioni di umidità, accompagnati a fenomeni di efflorescenze e sub efflorescenze saline.

02.02.04.A02 Efflorescenze

Formazione di sostanze, generalmente di colore biancastro e di aspetto cristallino o polverulento o filamentoso, sulla superficie del manufatto. Nel caso di efflorescenze saline, la cristallizzazione può talvolta avvenire all'interno del materiale provocando spesso il distacco delle parti più superficiali: il fenomeno prende allora il nome di cripto-efflorescenza o subefflorescenza.

02.02.04.A03 Esfoliazione

Degradazione che si manifesta con distacco, spesso seguito da caduta, di uno o più strati superficiali subparalleli fra loro, generalmente causata dagli effetti del gelo.

02.02.04.A04 Contenuto eccessivo di sostanze tossiche

Contenuto eccessivo di sostanze tossiche all'interno dei prodotti utilizzati nelle fasi manutentive.

CONTROLLI ESEGUIBILI DA PERSONALE SPECIALIZZATO

02.02.04.C01 Controllo generale

Cadenza: ogni anno

Tipologia: Controllo

Controllo degli elementi costituenti il bene, in particolare degli strati superficiali. Verificare l'assenza di eventuali anomalie. In caso di degrado e patologie in corso, verificare l'origine e l'entità delle stesse anche mediante l'ausilio di strumentazioni idonee per la diagnosi.

- Requisiti da verificare: 1) *Conservazione dell'identità storica.*
- Anomalie riscontrabili: 1) *Distacco pellicole pittoriche.*
- Ditte specializzate: *Restauratore.*

02.02.04.C02 Controllo del contenuto di sostanze tossiche

Cadenza: quando occorre

Tipologia: Controllo

Nelle fasi di manutenzione dell'opera interessata, utilizzare prodotti e materiali con minore contenuto di sostanze tossiche che favoriscano la diminuzione di impatti sull'ambiente e favorendo la riduzione delle risorse.

- Requisiti da verificare: 1) *Riduzione degli impatti negativi nelle operazioni di manutenzione.*
- Anomalie riscontrabili: 1) *Contenuto eccessivo di sostanze tossiche.*
- Ditte specializzate: *Tecnici di livello superiore.*

MANUTENZIONI ESEGUIBILI DA PERSONALE SPECIALIZZATO

02.02.04.I01 <nuovo> ...Ristabilimento

Cadenza: quando occorre

Ristabilimento con rimozione dei depositi superficiali incoerenti o parzialmente aderenti. Ristabilimento della coesione della pellicola pittorica in caso di manifestazione dei fenomeni di disgregazione o polverizzazione mediante prodotti e mezzi idonei.

- Ditte specializzate: *Specializzati vari.*

Elemento Manutenibile: 02.02.05

Dipinti murali soggetti a distacco dei supporti

Unità Tecnologica: 02.02

Dipinti Murali

Si tratta di elementi costituiti da dipinti murali che a causa dei processi di degrado dovuti al distacco dei supporti, possono essere causa di perdita dell'integrità e dell'efficienza funzionale del bene e delle sue parti.

ANOMALIE RISCOINTRABILI

02.02.05.A01 Distacco

Disgregazione e distacco di parti notevoli del materiale che può manifestarsi anche mediante espulsione di elementi dalla loro sede originaria.

02.02.05.A02 Mancanza

Caduta e perdita di parti del materiale del manufatto.

02.02.05.A03 Contenuto eccessivo di sostanze tossiche

Contenuto eccessivo di sostanze tossiche all'interno dei prodotti utilizzati nelle fasi manutentive.

CONTROLLI ESEGUIBILI DA PERSONALE SPECIALIZZATO

02.02.05.C01 Controllo generale

Cadenza: ogni anno

Tipologia: Controllo

Controllo degli elementi costituenti il bene, in particolare degli strati superficiali. Verificare l'assenza di eventuali anomalie. In caso di degrado e patologie in corso, verificare l'origine e l'entità delle stesse anche mediante l'ausilio di strumentazioni idonee per la diagnosi.

- Requisiti da verificare: 1) *Conservazione dell'identità storica.*
- Anomalie riscontrabili: 1) *Distacco.*
- Ditte specializzate: *Restauratore.*

02.02.05.C02 Controllo del contenuto di sostanze tossiche

Cadenza: quando occorre

Tipologia: Controllo

Nelle fasi di manutenzione dell'opera interessata, utilizzare prodotti e materiali con minore contenuto di sostanze tossiche che favoriscano la diminuzione di impatti sull'ambiente e favorendo la riduzione delle risorse.

- Requisiti da verificare: 1) *Riduzione degli impatti negativi nelle operazioni di manutenzione.*
- Anomalie riscontrabili: 1) *Contenuto eccessivo di sostanze tossiche.*
- Ditte specializzate: *Tecnici di livello superiore.*

MANUTENZIONI ESEGUIBILI DA PERSONALE SPECIALIZZATO

02.02.05.I01 <nuovo> ...Ristabilimento

Cadenza: quando occorre

Ristabilimento con rimozione dei depositi superficiali incoerenti o parzialmente aderenti. Ristabilimento della coesione della pellicola pittorica in caso di manifestazione dei fenomeni di disgregazione o polverizzazione mediante prodotti e mezzi idonei e bendaggio preliminare in operazioni di stacco o strappo.

- Ditte specializzate: *Restauratore.*

Elemento Manutenibile: 02.02.06

Dipinti murali soggetti ad attacchi biologici

Unità Tecnologica: 02.02

Dipinti Murali

Si tratta di elementi costituiti da dipinti murali che a causa di processi di degrado sono soggetti a fenomeni di attacchi biologici che vanno ad intaccare l'integrità ed efficienza funzionale del bene e delle sue parti.

ANOMALIE RISCOINTRABILI

02.02.06.A01 Colonizzazione biologica

presenza riscontrabile macroscopicamente di micro e macro organismi (alghe, funghi, licheni, muschi, ecc.)

02.02.06.A02 Patina biologica

Strato sottile, morbido e omogeneo, aderente alla superficie e di evidente natura biologica, di colore variabile, per lo più verde. La patina biologica è costituita prevalentemente da microrganismi cui possono aderire polvere, terriccio.

02.02.06.A03 Contenuto eccessivo di sostanze tossiche

Contenuto eccessivo di sostanze tossiche all'interno dei prodotti utilizzati nelle fasi manutentive.

CONTROLLI ESEGUIBILI DA PERSONALE SPECIALIZZATO

02.02.06.C01 Controllo generale

Cadenza: ogni anno

Tipologia: Controllo

Controllo degli elementi costituenti il bene, in particolare degli strati superficiali. Verificare l'assenza di eventuali anomalie. In caso di degrado e patologie in corso, verificare l'origine e l'entità delle stesse anche mediante l'ausilio di strumentazioni idonee per la diagnosi.

- Requisiti da verificare: 1) *Conservazione dell'identità storica.*
- Anomalie riscontrabili: 1) *Colonizzazione biologica.*
- Ditte specializzate: *Restauratore.*

02.02.06.C02 Controllo del contenuto di sostanze tossiche

Cadenza: quando occorre

Tipologia: Controllo

Nelle fasi di manutenzione dell'opera interessata, utilizzare prodotti e materiali con minore contenuto di sostanze tossiche che favoriscano la diminuzione di impatti sull'ambiente e favorendo la riduzione delle risorse.

- Requisiti da verificare: 1) *Riduzione degli impatti negativi nelle operazioni di manutenzione.*
- Anomalie riscontrabili: 1) *Contenuto eccessivo di sostanze tossiche.*
- Ditte specializzate: *Tecnici di livello superiore.*

MANUTENZIONI ESEGUIBILI DA PERSONALE SPECIALIZZATO

02.02.06.I01 <nuovo> ...Disinfestazione

Cadenza: quando occorre

Disinfestazione mediante applicazione di biocida da colonie di microrganismi autotrofi e/o eterotrofi e rimozione manuale anche di vegetazione esistente.

- Ditte specializzate: *Specializzati vari.*

Dipinti su Tavola

I dipinti su tavola fanno parte dei beni culturali e ambientali "artistici", anche a corredo di edifici storici, che costituiscono il patrimonio artistico cosiddetto mobile che presentano interesse artistico, storico, archeologico, etnoantropologico, ecc., individuate dalla legge e in base alla quale vi siano testimonianze aventi valore di civiltà.

REQUISITI E PRESTAZIONI (UT)

02.03.R01 Conservazione dell'identità storica

Classe di Requisiti: Visivi

Classe di Esigenza: Aspetto

Gli interventi di restauro non devono alterare l'identità storica del manufatto.

Prestazioni:

L'applicazione di metodi ed interventi di restauro non devono alterare in nessun modo l'architettura, la conformazione ed i segni storici del manufatto.

Livello minimo della prestazione:

Ogni intervento di restauro deve essere effettuato nel rispetto delle leggi e delle norme di tutela dei beni architettonici e artistici.

02.03.R02 Utilizzo di materiali, elementi e componenti a ridotto carico ambientale

Classe di Requisiti: Di salvaguardia dell'ambiente

Classe di Esigenza: Salvaguardia ambiente

I materiali e gli elementi selezionati, durante il ciclo di vita utile dovranno assicurare emissioni ridotte di inquinanti oltre ad un ridotto carico energetico.

Prestazioni:

La selezione dei materiali da costruzione deve, quindi, essere effettuata tenendo conto delle principali categorie di impatti ambientali: eutrofizzazione, cambiamenti climatici, acidificazione, riduzione dello strato di ozono extratrasferico, smog fotochimico, inquinamento del suolo e delle falde acquifere. Tali impatti dipendono dalle caratteristiche dei processi produttivi e anche dalla distanza della fonte di approvvigionamento rispetto al cantiere di costruzione del manufatto edilizio, in tale ottica è opportuno privilegiare materiali provenienti da siti di produzione limitrofi al luogo di costruzione, prendendo in considerazione anche la tipologia dei mezzi che sono utilizzati in relazione ai processi di trasporto.

Inoltre, gli impatti ambientali possono dipendere dalle risorse da cui derivano. Sono da privilegiare quelli derivanti da risorse rinnovabili, pur considerando che la scelta di un materiale dipende anche da altri requisiti che possono giustificare soluzioni tecnologiche differenti.

Livello minimo della prestazione:

I parametri relativi all'utilizzo di materiali ed elementi e componenti a ridotto carico ambientale dovranno rispettare i limiti previsti dalla normativa vigente

02.03.R03 Utilizzo di materiali, elementi e componenti riciclati

Classe di Requisiti: Gestione dei rifiuti

Classe di Esigenza: Salvaguardia ambiente

Per diminuire la quantità di rifiuti dai prodotti, dovrà essere previsto l'utilizzo di materiali riciclati.

Prestazioni:

Nella scelta dei componenti, elementi e materiali, valutare con attenzione quelli che potenzialmente possono essere avviati al riciclo.

Livello minimo della prestazione:

Calcolare la percentuale di materiali da avviare ai processi di riciclaggio.

Determinare la percentuale in termini di quantità (kg) o di superficie (mq) di materiale impiegato nell'elemento tecnico in relazione all'unità funzionale assunta.

02.03.R04 Riduzione degli impatti negativi nelle operazioni di manutenzione

Classe di Requisiti: Di salvaguardia dell'ambiente

Classe di Esigenza: Salvaguardia ambiente

All'interno del piano di manutenzione redatto per l'opera interessata, dovranno essere inserite indicazioni che favoriscano la diminuzione di impatti sull'ambiente attraverso il minore utilizzo di sostanze tossiche, favorendo la riduzione delle risorse.

Prestazioni:

Favorire l'impiego di materiali e componenti caratterizzati da un lungo ciclo di vita e da efficiente manutenibilità e riutilizzabilità degli stessi. In fase progettuale optare per la composizione dell'edificio dei sub-sistemi, utilizzando tecnologie e soluzioni mirate a facilitare gli interventi di manutenzione e a ridurre la produzione di rifiuti.

Livello minimo della prestazione:

Utilizzo di materiali e componenti con basse percentuali di interventi manutentivi.

ELEMENTI MANUTENIBILI DELL'UNITÀ TECNOLOGICA:

- 02.03.01 Dipinti su tavola con caduta delle pellicole pittoriche
- 02.03.02 Dipinti su tavola con parti decoese
- 02.03.03 Dipinti su tavola con patina e depositi
- 02.03.04 Dipinti su tavola con strutture di sostegno e contenimento
- 02.03.05 Dipinti su tavola soggetti ad attacchi biologici

Dipinti su tavola con caduta delle pellicole pittoriche

Unità Tecnologica: 02.03

Dipinti su Tavola

Si tratta di elementi costituiti da dipinti su tavola che a causa dei processi di degrado dovuti alla caduta delle pellicole pittoriche, possono essere causa di perdita dell'integrità e dell'efficienza funzionale del bene e delle sue parti.

ANOMALIE RISCOINTRABILI

02.03.01.A01 Distacco pellicole pittoriche

Distacco delle pellicole pittoriche con frammenti e foglie che si trovano in condizioni di scarsa adesione o prossimi a cadere, dovute a cause diverse ed a fenomeni di deterioramento, anche in conseguenza a condizioni di umidità, accompagnati a fenomeni di efflorescenze e sub efflorescenze saline.

02.03.01.A02 Efflorescenze

Formazione di sostanze, generalmente di colore biancastro e di aspetto cristallino o polverulento o filamentoso, sulla superficie del manufatto. Nel caso di efflorescenze saline, la cristallizzazione può talvolta avvenire all'interno del materiale provocando spesso il distacco delle parti più superficiali: il fenomeno prende allora il nome di criptoefflorescenza o subefflorescenza.

02.03.01.A03 Esfoliazione

Degradazione che si manifesta con distacco, spesso seguito da caduta, di uno o più strati superficiali subparalleli fra loro, generalmente causata dagli effetti del gelo.

02.03.01.A04 Contenuto eccessivo di sostanze tossiche

Contenuto eccessivo di sostanze tossiche all'interno dei prodotti utilizzati nelle fasi manutentive.

CONTROLLI ESEGUIBILI DA PERSONALE SPECIALIZZATO

02.03.01.C01 Controllo generale

Cadenza: ogni anno

Tipologia: Controllo

Controllo degli elementi costituenti il bene, in particolare degli strati superficiali. Verificare l'assenza di eventuali anomalie. In caso di degrado e patologie in corso, verificare l'origine e l'entità delle stesse anche mediante l'ausilio di strumentazioni idonee per la diagnosi.

- Requisiti da verificare: 1) *Conservazione dell'identità storica.*
- Anomalie riscontrabili: 1) *Distacco pellicole pittoriche.*
- Ditte specializzate: *Restauratore.*

02.03.01.C02 Controllo del contenuto di sostanze tossiche

Cadenza: quando occorre

Tipologia: Controllo

Nelle fasi di manutenzione dell'opera interessata, utilizzare prodotti e materiali con minor contenuto di sostanze tossiche che favoriscano la diminuzione di impatti sull'ambiente e favorendo la riduzione delle risorse.

- Requisiti da verificare: 1) *Riduzione degli impatti negativi nelle operazioni di manutenzione.*
- Anomalie riscontrabili: 1) *Contenuto eccessivo di sostanze tossiche.*
- Ditte specializzate: *Tecnici di livello superiore.*

MANUTENZIONI ESEGUIBILI DA PERSONALE SPECIALIZZATO

02.03.01.I01 <nuovo> ...Ristabilimento

Cadenza: quando occorre

Ristabilimento della parte di coesione della pellicola pittorica e/o di doratura a livello di superficie, attraverso l'impiego di resine sintetiche o naturali in soluzione idonei.

- Ditte specializzate: *Specializzati vari.*

Dipinti su tavola con parti decoese

Si tratta di elementi costituiti da dipinti su tavola che a causa di processi di degrado sono soggetti a fenomeni di decoesione che vanno ad intaccare l'integrità ed efficienza funzionale del bene e delle sue parti.

ANOMALIE RISCONTRABILI

02.03.02.A01 Distacco

Disgregazione e distacco di parti notevoli del materiale che può manifestarsi anche mediante espulsione di elementi dalla loro sede originaria.

02.03.02.A02 Degradazione differenziale

Degradazione da porre in rapporto ad eterogeneità di composizione o di struttura del materiale, tale quindi da evidenziarne spesso gli originali motivi tessiturali o strutturali.

02.03.02.A03 Deformazione

Variazione della sagoma che interessa l'intero spessore del materiale e che si manifesta soprattutto in elementi nastriformi.

02.03.02.A04 Contenuto eccessivo di sostanze tossiche

Contenuto eccessivo di sostanze tossiche all'interno dei prodotti utilizzati nelle fasi manutentive.

CONTROLLI ESEGUIBILI DA PERSONALE SPECIALIZZATO

02.03.02.C01 Controllo generale

Cadenza: ogni anno

Tipologia: Controllo

Controllo degli elementi costituenti il bene, in particolare degli strati superficiali. Verificare l'assenza di eventuali anomalie. In caso di degrado e patologie in corso, verificare l'origine e l'entità delle stesse anche mediante l'ausilio di strumentazioni idonee per la diagnosi.

- Requisiti da verificare: 1) *Conservazione dell'identità storica.*
- Anomalie riscontrabili: 1) *Degradazione differenziale.*
- Ditte specializzate: *Restauratore.*

02.03.02.C02 Controllo del contenuto di sostanze tossiche

Cadenza: quando occorre

Tipologia: Controllo

Nelle fasi di manutenzione dell'opera interessata, utilizzare prodotti e materiali con minore contenuto di sostanze tossiche che favoriscano la diminuzione di impatti sull'ambiente e favorendo la riduzione delle risorse.

- Requisiti da verificare: 1) *Riduzione degli impatti negativi nelle operazioni di manutenzione.*
- Anomalie riscontrabili: 1) *Contenuto eccessivo di sostanze tossiche.*
- Ditte specializzate: *Tecnici di livello superiore.*

MANUTENZIONI ESEGUIBILI DA PERSONALE SPECIALIZZATO

02.03.02.I01 <nuovo> ...Ristabilimento

Cadenza: quando occorre

Ristabilimento della parte di coesione della pellicola pittorica e/o di doratura a livello di superficie, attraverso l'impiego di resine e consolidanti idonei.

- Ditte specializzate: *Specializzati vari.*

Elemento Manutenibile: 02.03.03

Dipinti su tavola con patina e depositi

Unità Tecnologica: 02.03

Dipinti su Tavola

Si tratta di elementi costituiti da dipinti su tavola che a causa di processi di degrado sono soggetti a fenomeni di patina e depositi che vanno ad intaccare l'integrità ed efficienza funzionale del bene e delle sue parti.

ANOMALIE RISCONTRABILI

02.03.03.A01 Deposito superficiale

Accumulo di pulviscolo atmosferico o di altri materiali estranei, di spessore variabile, poco coerente e poco aderente alla superficie del rivestimento.

02.03.03.A02 Patina biologica

Strato sottile, morbido e omogeneo, aderente alla superficie e di evidente natura biologica, di colore variabile, per lo più verde. La patina biologica è costituita prevalentemente da microrganismi cui possono aderire polvere, terriccio.

02.03.03.A03 Contenuto eccessivo di sostanze tossiche

Contenuto eccessivo di sostanze tossiche all'interno dei prodotti utilizzati nelle fasi manutentive.

CONTROLLI ESEGUIBILI DA PERSONALE SPECIALIZZATO

02.03.03.C01 Controllo generale

Cadenza: ogni anno

Tipologia: Controllo

Controllo degli elementi costituenti il bene, in particolare degli strati superficiali. Verificare l'assenza di eventuali anomalie. In caso di degrado e patologie in corso, verificare l'origine e l'entità delle stesse anche mediante l'ausilio di strumentazioni idonee per la diagnosi.

- Requisiti da verificare: 1) *Conservazione dell'identità storica.*
- Anomalie riscontrabili: 1) *Deposito superficiale;* 2) *Patina biologica.*
- Ditte specializzate: *Restauratore.*

02.03.03.C02 Controllo del contenuto di sostanze tossiche

Cadenza: quando occorre

Tipologia: Controllo

Nelle fasi di manutenzione dell'opera interessata, utilizzare prodotti e materiali con minore contenuto di sostanze tossiche che favoriscano la diminuzione di impatti sull'ambiente e favorendo la riduzione delle risorse.

- Requisiti da verificare: 1) *Riduzione degli impatti negativi nelle operazioni di manutenzione.*
- Anomalie riscontrabili: 1) *Contenuto eccessivo di sostanze tossiche.*
- Ditte specializzate: *Tecnici di livello superiore.*

MANUTENZIONI ESEGUIBILI DA PERSONALE SPECIALIZZATO

02.03.03.I01 <nuovo> ...Rimozione

Cadenza: quando occorre

Rimozione di croste, scialbi ed eventuali ridipinture e/o altri strati aderenti alla pellicola pittorica, mediante strumentazione e prodotti idonei (bisturi, compresse di cellulosa, soluzioni di Sali inorganici, ecc.)

- Ditte specializzate: *Restauratore.*

Elemento Manutenibile: 02.03.04

Dipinti su tavola con strutture di sostegno e contenimento

Unità Tecnologica: 02.03

Dipinti su Tavola

Si tratta di elementi costituiti da dipinti su tavola che a causa di processi di degrado dei supporti e delle strutture di sostegno possono perdere l'integrità ed efficienza funzionale del bene e delle sue parti.

ANOMALIE RISCONTRABILI

02.03.04.A01 Distacco

Disgregazione e distacco di parti notevoli del materiale che può manifestarsi anche mediante espulsione di elementi dalla loro sede originaria.

02.03.04.A02 Polverizzazione

Decoesione che si manifesta con la caduta spontanea dei materiali sotto forma di polvere o granuli.

02.03.04.A03 Deformazione

Variazione della sagoma che interessa l'intero spessore del materiale e che si manifesta soprattutto in elementi nastriformi.

02.03.04.A04 Contenuto eccessivo di sostanze tossiche

Contenuto eccessivo di sostanze tossiche all'interno dei prodotti utilizzati nelle fasi manutentive.

CONTROLLI ESEGUIBILI DA PERSONALE SPECIALIZZATO

02.03.04.C01 Controllo generale

Cadenza: ogni anno

Tipologia: Controllo

Controllo degli elementi costituenti il bene, in particolare degli strati superficiali. Verificare l'assenza di eventuali anomalie. In caso di degrado e patologie in corso, verificare l'origine e l'entità delle stesse anche mediante l'ausilio di strumentazioni idonee per la diagnosi.

- Requisiti da verificare: 1) *Conservazione dell'identità storica.*
- Anomalie riscontrabili: 1) *Deformazione.*
- Ditte specializzate: *Restauratore.*

02.03.04.C02 Controllo del contenuto di sostanze tossiche

Cadenza: quando occorre

Tipologia: Controllo

Nelle fasi di manutenzione dell'opera interessata, utilizzare prodotti e materiali con minore contenuto di sostanze tossiche che favoriscano la diminuzione di impatti sull'ambiente e favorendo la riduzione delle risorse.

- Requisiti da verificare: 1) *Riduzione degli impatti negativi nelle operazioni di manutenzione.*
- Anomalie riscontrabili: 1) *Contenuto eccessivo di sostanze tossiche.*
- Ditte specializzate: *Tecnici di livello superiore.*

MANUTENZIONI ESEGUIBILI DA PERSONALE SPECIALIZZATO

02.03.04.I01 <nuovo> ...Inserimento

Cadenza: quando occorre

Inserimento di elementi di sostegno ancorati in maniera idonea all'esterno del dipinto. Realizzazione di strutture di supporto a sostegno degli elementi appartenenti al bene.

- Ditte specializzate: *Specializzati vari.*

Elemento Manutenibile: 02.03.05

Dipinti su tavola soggetti ad attacchi biologici

Unità Tecnologica: 02.03

Dipinti su Tavola

Si tratta di elementi costituiti da dipinti su tavola che a causa di processi di degrado sono soggetti a fenomeni di attacchi biologici che vanno ad intaccare l'integrità ed efficienza funzionale del bene e delle sue parti.

ANOMALIE RISCOINTRABILI

02.03.05.A01 Patina biologica

Strato sottile, morbido e omogeneo, aderente alla superficie e di evidente natura biologica, di colore variabile, per lo più verde. La patina biologica è costituita prevalentemente da microrganismi cui possono aderire polvere, terriccio.

02.03.05.A02 Colonizzazione biologica

presenza riscontrabile macroscopicamente di micro e macro organismi (alghe, funghi, licheni, muschi, ecc.)

02.03.05.A03 Contenuto eccessivo di sostanze tossiche

Contenuto eccessivo di sostanze tossiche all'interno dei prodotti utilizzati nelle fasi manutentive.

CONTROLLI ESEGUIBILI DA PERSONALE SPECIALIZZATO

02.03.05.C01 Controllo generale

Cadenza: ogni anno

Tipologia: Controllo

Controllo degli elementi costituenti il bene, in particolare degli strati superficiali. Verificare l'assenza di eventuali anomalie. In caso di degrado e patologie in corso, verificare l'origine e l'entità delle stesse anche mediante l'ausilio di strumentazioni idonee per la diagnosi.

- Requisiti da verificare: 1) *Conservazione dell'identità storica.*
- Anomalie riscontrabili: 1) *Colonizzazione biologica.*
- Ditte specializzate: *Restauratore.*

02.03.05.C02 Controllo del contenuto di sostanze tossiche

Cadenza: quando occorre

Tipologia: Controllo

Nelle fasi di manutenzione dell'opera interessata, utilizzare prodotti e materiali con minore contenuto di sostanze tossiche che favoriscano la diminuzione di impatti sull'ambiente e favorendo la riduzione delle risorse.

- Requisiti da verificare: 1) *Riduzione degli impatti negativi nelle operazioni di manutenzione.*
- Anomalie riscontrabili: 1) *Contenuto eccessivo di sostanze tossiche.*
- Ditte specializzate: *Tecnici di livello superiore.*

MANUTENZIONI ESEGUIBILI DA PERSONALE SPECIALIZZATO

02.03.05.I01 <nuovo> ...Trattamento

Cadenza: quando occorre

Trattamento mediante applicazione di biocida della tela di supporto, del telaio e di altri elementi lignei per la prevenzione e l'eliminazione di attacchi da parte di microrganismi ed organismi biodeteriogeni.

- Ditte specializzate: *Restauratore.*

Dipinti su Tela

I dipinti su tela fanno parte dei beni culturali e ambientali "artistici", anche a corredo di edifici storici, che costituiscono il patrimonio artistico che presenta interesse artistico, storico, archeologico, etnoantropologico, ecc., individuate dalla legge e in base alla quale vi siano testimonianze aventi valore di civiltà.

REQUISITI E PRESTAZIONI (UT)

02.04.R01 Conservazione dell'identità storica

Classe di Requisiti: Visivi

Classe di Esigenza: Aspetto

Gli interventi di restauro non devono alterare l'identità storica del manufatto.

Prestazioni:

L'applicazione di metodi ed interventi di restauro non devono alterare in nessun modo l'architettura, la conformazione ed i segni storici del manufatto.

Livello minimo della prestazione:

Ogni intervento di restauro deve essere effettuato nel rispetto delle leggi e delle norme di tutela dei beni architettonici e artistici.

02.04.R02 Utilizzo di materiali, elementi e componenti a ridotto carico ambientale

Classe di Requisiti: Di salvaguardia dell'ambiente

Classe di Esigenza: Salvaguardia ambiente

I materiali e gli elementi selezionati, durante il ciclo di vita utile dovranno assicurare emissioni ridotte di inquinanti oltre ad un ridotto carico energetico.

Prestazioni:

La selezione dei materiali da costruzione deve, quindi, essere effettuata tenendo conto delle principali categorie di impatti ambientali: eutrofizzazione, cambiamenti climatici, acidificazione, riduzione dello strato di ozono extratrasferico, smog fotochimico, inquinamento del suolo e delle falde acquifere. Tali impatti dipendono dalle caratteristiche dei processi produttivi e anche dalla distanza della fonte di approvvigionamento rispetto al cantiere di costruzione del manufatto edilizio, in tale ottica è opportuno privilegiare materiali provenienti da siti di produzione limitrofi al luogo di costruzione, prendendo in considerazione anche la tipologia dei mezzi che sono utilizzati in relazione ai processi di trasporto.

Inoltre, gli impatti ambientali possono dipendere dalle risorse da cui derivano. Sono da privilegiare quelli derivanti da risorse rinnovabili, pur considerando che la scelta di un materiale dipende anche da altri requisiti che possono giustificare soluzioni tecnologiche differenti.

Livello minimo della prestazione:

I parametri relativi all'utilizzo di materiali ed elementi e componenti a ridotto carico ambientale dovranno rispettare i limiti previsti dalla normativa vigente

02.04.R03 Utilizzo di materiali, elementi e componenti riciclati

Classe di Requisiti: Gestione dei rifiuti

Classe di Esigenza: Salvaguardia ambiente

Per diminuire la quantità di rifiuti dai prodotti, dovrà essere previsto l'utilizzo di materiali riciclati.

Prestazioni:

Nella scelta dei componenti, elementi e materiali, valutare con attenzione quelli che potenzialmente possono essere avviati al riciclo.

Livello minimo della prestazione:

Calcolare la percentuale di materiali da avviare ai processi di riciclaggio.

Determinare la percentuale in termini di quantità (kg) o di superficie (mq) di materiale impiegato nell'elemento tecnico in relazione all'unità funzionale assunta.

02.04.R04 Riduzione degli impatti negativi nelle operazioni di manutenzione

Classe di Requisiti: Di salvaguardia dell'ambiente

Classe di Esigenza: Salvaguardia ambiente

All'interno del piano di manutenzione redatto per l'opera interessata, dovranno essere inserite indicazioni che favoriscano la diminuzione di impatti sull'ambiente attraverso il minore utilizzo di sostanze tossiche, favorendo la riduzione delle risorse.

Prestazioni:

Favorire l'impiego di materiali e componenti caratterizzati da un lungo ciclo di vita e da efficiente manutenibilità e riutilizzabilità degli stessi. In fase progettuale optare per la composizione dell'edificio dei sub-sistemi, utilizzando tecnologie e soluzioni mirate a facilitare gli interventi di manutenzione e a ridurre la produzione di rifiuti.

Livello minimo della prestazione:

Utilizzo di materiali e componenti con basse percentuali di interventi manutentivi.

ELEMENTI MANUTENIBILI DELL'UNITÀ TECNOLOGICA:

- 02.04.01 Dipinti su tela con caduta delle pellicole pittoriche
- 02.04.02 Dipinti su tela con parti decoese
- 02.04.03 Dipinti su tela con patina e depositi
- 02.04.04 Dipinti su tela con strutture di sostegno
- 02.04.05 Dipinti su tela soggetti ad attacchi biologici
- 02.04.06 Dipinti su tela soggetti a distacco dei supporti
- 02.04.07 Dipinti su tela soggetti a frammentazioni

Dipinti su tela con caduta delle pellicole pittoriche

Unità Tecnologica: 02.04

Dipinti su Tela

Si tratta di elementi costituiti da dipinti su tela che a causa dei processi di degrado dovuti alla caduta delle pellicole pittoriche, possono essere causa di perdita dell'integrità e dell'efficienza funzionale del bene e delle sue parti.

ANOMALIE RISCOINTRABILI

02.04.01.A01 Distacco pellicole pittoriche

Distacco delle pellicole pittoriche con frammenti e foglie che si trovano in condizioni di scarsa adesione o prossimi a cadere, dovute a cause diverse ed a fenomeni di deterioramento, anche in conseguenza a condizioni di umidità, accompagnati a fenomeni di efflorescenze e sub efflorescenze saline.

02.04.01.A02 Esfoliazione

Degradazione che si manifesta con distacco, spesso seguito da caduta, di uno o più strati superficiali subparalleli fra loro, generalmente causata dagli effetti del gelo.

02.04.01.A03 Efflorescenze

Formazione di sostanze, generalmente di colore biancastro e di aspetto cristallino o polverulento o filamentoso, sulla superficie del manufatto. Nel caso di efflorescenze saline, la cristallizzazione può talvolta avvenire all'interno del materiale provocando spesso il distacco delle parti più superficiali: il fenomeno prende allora il nome di criptoefflorescenza o subefflorescenza.

02.04.01.A04 Contenuto eccessivo di sostanze tossiche

Contenuto eccessivo di sostanze tossiche all'interno dei prodotti utilizzati nelle fasi manutentive.

CONTROLLI ESEGUIBILI DA PERSONALE SPECIALIZZATO

02.04.01.C01 Controllo generale

Cadenza: ogni anno

Tipologia: Controllo

Controllo degli elementi costituenti il bene, in particolare degli strati superficiali. Verificare l'assenza di eventuali anomalie. In caso di degrado e patologie in corso, verificare l'origine e l'entità delle stesse anche mediante l'ausilio di strumentazioni idonee per la diagnosi.

- Requisiti da verificare: 1) *Conservazione dell'identità storica.*
- Anomalie riscontrabili: 1) *Distacco pellicole pittoriche.*
- Ditte specializzate: *Restauratore.*

02.04.01.C02 Controllo del contenuto di sostanze tossiche

Cadenza: quando occorre

Tipologia: Controllo

Nelle fasi di manutenzione dell'opera interessata, utilizzare prodotti e materiali con minor contenuto di sostanze tossiche che favoriscano la diminuzione di impatti sull'ambiente e favorendo la riduzione delle risorse.

- Requisiti da verificare: 1) *Riduzione degli impatti negativi nelle operazioni di manutenzione.*
- Anomalie riscontrabili: 1) *Contenuto eccessivo di sostanze tossiche.*
- Ditte specializzate: *Tecnici di livello superiore.*

MANUTENZIONI ESEGUIBILI DA PERSONALE SPECIALIZZATO

02.04.01.I01 <nuovo> ...Ristabilimento

Cadenza: quando occorre

Ristabilimento con rimozione dei depositi superficiali incoerenti o parzialmente aderenti. Ristabilimento della coesione della pellicola pittorica in caso di manifestazione dei fenomeni di disgregazione o polverizzazione mediante prodotti e mezzi idonei.

- Ditte specializzate: *Specializzati vari.*

Dipinti su tela con parti decoese

Si tratta di elementi costituiti da dipinti su tela che a causa di processi di degrado sono soggetti a fenomeni di decoesione che vanno ad intaccare l'integrità ed efficienza funzionale del bene e delle sue parti.

ANOMALIE RISCONTRABILI

02.04.02.A01 Distacco

Disgregazione e distacco di parti notevoli del materiale che può manifestarsi anche mediante espulsione di elementi dalla loro sede originaria.

02.04.02.A02 Degradazione differenziale

Degradazione da porre in rapporto ad eterogeneità di composizione o di struttura del materiale, tale quindi da evidenziarne spesso gli originali motivi tessiturali o strutturali.

02.04.02.A03 Deformazione

Variazione della sagoma che interessa l'intero spessore del materiale e che si manifesta soprattutto in elementi nastriformi.

02.04.02.A04 Contenuto eccessivo di sostanze tossiche

Contenuto eccessivo di sostanze tossiche all'interno dei prodotti utilizzati nelle fasi manutentive.

CONTROLLI ESEGUIBILI DA PERSONALE SPECIALIZZATO

02.04.02.C01 Controllo generale

Cadenza: ogni anno

Tipologia: Controllo

Controllo degli elementi costituenti il bene, in particolare degli strati superficiali. Verificare l'assenza di eventuali anomalie. In caso di degrado e patologie in corso, verificare l'origine e l'entità delle stesse anche mediante l'ausilio di strumentazioni idonee per la diagnosi.

- Requisiti da verificare: 1) *Conservazione dell'identità storica.*
- Anomalie riscontrabili: 1) *Degradazione differenziale.*
- Ditte specializzate: *Restauratore.*

02.04.02.C02 Controllo del contenuto di sostanze tossiche

Cadenza: quando occorre

Tipologia: Controllo

Nelle fasi di manutenzione dell'opera interessata, utilizzare prodotti e materiali con minore contenuto di sostanze tossiche che favoriscano la diminuzione di impatti sull'ambiente e favorendo la riduzione delle risorse.

- Requisiti da verificare: 1) *Riduzione degli impatti negativi nelle operazioni di manutenzione.*
- Anomalie riscontrabili: 1) *Contenuto eccessivo di sostanze tossiche.*
- Ditte specializzate: *Tecnici di livello superiore.*

MANUTENZIONI ESEGUIBILI DA PERSONALE SPECIALIZZATO

02.04.02.I01 <nuovo> ...Ristabilimento

Cadenza: quando occorre

Ristabilimento della parte di coesione della pellicola pittorica e/o di doratura a livello di superficie, attraverso l'impiego di resine e consolidanti idonei.

- Ditte specializzate: *Specializzati vari.*

Elemento Manutenibile: 02.04.03

Dipinti su tela con patina e depositi

Unità Tecnologica: 02.04

Dipinti su Tela

Si tratta di elementi costituiti da dipinti su tela che a causa di processi di degrado sono soggetti a fenomeni di patina e depositi che vanno ad intaccare l'integrità ed efficienza funzionale del bene e delle sue parti.

ANOMALIE RISCOINTRABILI

02.04.03.A01 Deposito superficiale

Accumulo di pulviscolo atmosferico o di altri materiali estranei, di spessore variabile, poco coerente e poco aderente alla superficie del rivestimento.

02.04.03.A02 Patina biologica

Strato sottile, morbido e omogeneo, aderente alla superficie e di evidente natura biologica, di colore variabile, per lo più verde. La patina biologica è costituita prevalentemente da microrganismi cui possono aderire polvere, terriccio.

02.04.03.A03 Crosta

Deposito superficiale di spessore variabile, duro e fragile, generalmente di colore nero.

02.04.03.A04 Decolorazione

Alterazione cromatica della superficie.

02.04.03.A05 Contenuto eccessivo di sostanze tossiche

Contenuto eccessivo di sostanze tossiche all'interno dei prodotti utilizzati nelle fasi manutentive.

CONTROLLI ESEGUIBILI DA PERSONALE SPECIALIZZATO

02.04.03.C01 Controllo generale

Cadenza: ogni anno

Tipologia: Controllo

Controllo degli elementi costituenti il bene, in particolare degli strati superficiali. Verificare l'assenza di eventuali anomalie. In caso di degrado e patologie in corso, verificare l'origine e l'entità delle stesse anche mediante l'ausilio di strumentazioni idonee per la diagnosi.

- Requisiti da verificare: 1) *Conservazione dell'identità storica.*
- Anomalie riscontrabili: 1) *Patina biologica;* 2) *Decolorazione.*
- Ditte specializzate: *Restauratore.*

02.04.03.C02 Controllo del contenuto di sostanze tossiche

Cadenza: quando occorre

Tipologia: Controllo

Nelle fasi di manutenzione dell'opera interessata, utilizzare prodotti e materiali con minore contenuto di sostanze tossiche che favoriscano la diminuzione di impatti sull'ambiente e favorendo la riduzione delle risorse.

- Requisiti da verificare: 1) *Riduzione degli impatti negativi nelle operazioni di manutenzione.*
- Anomalie riscontrabili: 1) *Contenuto eccessivo di sostanze tossiche.*
- Ditte specializzate: *Tecnici di livello superiore.*

MANUTENZIONI ESEGUIBILI DA PERSONALE SPECIALIZZATO

02.04.03.I01 <nuovo> ...Rimozione

Cadenza: quando occorre

Rimozione di croste, scialbi ed eventuali ridipinture e/o altri strati aderenti alla pellicola pittorica, mediante strumentazione e prodotti idonei (bisturi, compresse di cellulosa, soluzioni di Sali inorganici, ecc.)

- Ditte specializzate: *Specializzati vari.*

Elemento Manutenibile: 02.04.04

Dipinti su tela con strutture di sostegno

Unità Tecnologica: 02.04

Dipinti su Tela

Si tratta di elementi costituiti da dipinti su tela che a causa di processi di degrado dei supporti e delle strutture di sostegno possono perdere l'integrità ed efficienza funzionale del bene e delle sue parti.

ANOMALIE RISCONTRABILI

02.04.04.A01 Distacco

Disgregazione e distacco di parti notevoli del materiale che può manifestarsi anche mediante espulsione di elementi dalla loro sede originaria.

02.04.04.A02 Deformazione

Variazione della sagoma che interessa l'intero spessore del materiale e che si manifesta soprattutto in elementi nastriformi.

02.04.04.A03 Mancanza

Caduta e perdita di parti del materiale del manufatto.

02.04.04.A04 Contenuto eccessivo di sostanze tossiche

Contenuto eccessivo di sostanze tossiche all'interno dei prodotti utilizzati nelle fasi manutentive.

CONTROLLI ESEGUIBILI DA PERSONALE SPECIALIZZATO

02.04.04.C01 Controllo generale

Cadenza: ogni anno

Tipologia: Controllo

Controllo degli elementi costituenti il bene, in particolare degli strati superficiali. Verificare l'assenza di eventuali anomalie. In caso di degrado e patologie in corso, verificare l'origine e l'entità delle stesse anche mediante l'ausilio di strumentazioni idonee per la diagnosi.

- Requisiti da verificare: 1) *Conservazione dell'identità storica.*
- Anomalie riscontrabili: 1) *Mancanza.*
- Ditte specializzate: *Restauratore.*

02.04.04.C02 Controllo del contenuto di sostanze tossiche

Cadenza: quando occorre

Tipologia: Controllo

Nelle fasi di manutenzione dell'opera interessata, utilizzare prodotti e materiali con minore contenuto di sostanze tossiche che favoriscano la diminuzione di impatti sull'ambiente e favorendo la riduzione delle risorse.

- Requisiti da verificare: 1) *Riduzione degli impatti negativi nelle operazioni di manutenzione.*
- Anomalie riscontrabili: 1) *Contenuto eccessivo di sostanze tossiche.*
- Ditte specializzate: *Tecnici di livello superiore.*

MANUTENZIONI ESEGUIBILI DA PERSONALE SPECIALIZZATO

02.04.04.I01 <nuovo> ...Inserimento

Cadenza: quando occorre

Inserimento di elementi di sostegno ancorati in maniera idonea all'esterno del dipinto. Realizzazione di strutture di supporto a sostegno degli elementi appartenenti al bene.

- Ditte specializzate: *Specializzati vari.*

Elemento Manutenibile: 02.04.05

Dipinti su tela soggetti ad attacchi biologici

Unità Tecnologica: 02.04

Dipinti su Tela

Si tratta di elementi costituiti da dipinti su tela che a causa di processi di degrado sono soggetti a fenomeni di attacchi biologici che vanno ad intaccare l'integrità ed efficienza funzionale del bene e delle sue parti.

ANOMALIE RISCONTRABILI

02.04.05.A01 Colonizzazione biologica

presenza riscontrabile macroscopicamente di micro e macro organismi (alghe, funghi, licheni, muschi, ecc.)

02.04.05.A02 Patina biologica

Strato sottile, morbido e omogeneo, aderente alla superficie e di evidente natura biologica, di colore variabile, per lo più verde. La patina biologica è costituita prevalentemente da microrganismi cui possono aderire polvere, terriccio.

02.04.05.A03 Contenuto eccessivo di sostanze tossiche

Contenuto eccessivo di sostanze tossiche all'interno dei prodotti utilizzati nelle fasi manutentive.

CONTROLLI ESEGUIBILI DA PERSONALE SPECIALIZZATO

02.04.05.C01 Controllo generale

Cadenza: ogni anno

Tipologia: Controllo

Controllo degli elementi costituenti il bene, in particolare degli strati superficiali. Verificare l'assenza di eventuali anomalie. In caso di degrado e patologie in corso, verificare l'origine e l'entità delle stesse anche mediante l'ausilio di strumentazioni idonee per la diagnosi.

- Requisiti da verificare: 1) *Conservazione dell'identità storica.*
- Anomalie riscontrabili: 1) *Colonizzazione biologica.*
- Ditte specializzate: *Restauratore.*

02.04.05.C02 Controllo del contenuto di sostanze tossiche

Cadenza: quando occorre

Tipologia: Controllo

Nelle fasi di manutenzione dell'opera interessata, utilizzare prodotti e materiali con minore contenuto di sostanze tossiche che favoriscano la diminuzione di impatti sull'ambiente e favorendo la riduzione delle risorse.

- Requisiti da verificare: 1) *Riduzione degli impatti negativi nelle operazioni di manutenzione.*
- Anomalie riscontrabili: 1) *Contenuto eccessivo di sostanze tossiche.*
- Ditte specializzate: *Tecnici di livello superiore.*

MANUTENZIONI ESEGUIBILI DA PERSONALE SPECIALIZZATO

02.04.05.I01 <nuovo> ...Trattamento

Cadenza: quando occorre

Trattamento mediante applicazione di biocida della tela di supporto, del telaio e di altri elementi lignei per la prevenzione e l'eliminazione di attacchi da parte di microrganismi ed organismi biodeteriogeni.

- Ditte specializzate: *Specializzati vari.*

Elemento Manutenibile: 02.04.06

Dipinti su tela soggetti a distacco dei supporti

Unità Tecnologica: 02.04

Dipinti su Tela

Si tratta di elementi costituiti da dipinti su tela che a causa dei processi di degrado dovuti al distacco dei supporti, possono essere causa di perdita dell'integrità e dell'efficienza funzionale del bene e delle sue parti.

ANOMALIE RISCONTRABILI

02.04.06.A01 Distacco

Disgregazione e distacco di parti notevoli del materiale che può manifestarsi anche mediante espulsione di elementi dalla loro sede originaria.

02.04.06.A02 Distacco pellicole pittoriche

Distacco delle pellicole pittoriche con frammenti e foglie che si trovano in condizioni di scarsa adesione o prossimi a cadere, dovute a cause diverse ed a fenomeni di deterioramento, anche in conseguenza a condizioni di umidità, accompagnati a fenomeni di efflorescenze e sub efflorescenze saline.

02.04.06.A03 Contenuto eccessivo di sostanze tossiche

Contenuto eccessivo di sostanze tossiche all'interno dei prodotti utilizzati nelle fasi manutentive.

CONTROLLI ESEGUIBILI DA PERSONALE SPECIALIZZATO

02.04.06.C01 Controllo generale

Cadenza: ogni anno

Tipologia: Controllo

Controllo degli elementi costituenti il bene, in particolare degli strati superficiali. Verificare l'assenza di eventuali anomalie. In caso di degrado e patologie in corso, verificare l'origine e l'entità delle stesse anche mediante l'ausilio di strumentazioni idonee per la diagnosi.

- Requisiti da verificare: 1) *Conservazione dell'identità storica.*
- Anomalie riscontrabili: 1) *Distacco.*
- Ditte specializzate: *Restauratore.*

02.04.06.C02 Controllo del contenuto di sostanze tossiche

Cadenza: quando occorre

Tipologia: Controllo

Nelle fasi di manutenzione dell'opera interessata, utilizzare prodotti e materiali con minore contenuto di sostanze tossiche che favoriscano la diminuzione di impatti sull'ambiente e favorendo la riduzione delle risorse.

- Requisiti da verificare: 1) *Riduzione degli impatti negativi nelle operazioni di manutenzione.*
- Anomalie riscontrabili: 1) *Contenuto eccessivo di sostanze tossiche.*
- Ditte specializzate: *Tecnici di livello superiore.*

MANUTENZIONI ESEGUIBILI DA PERSONALE SPECIALIZZATO

02.04.06.I01 <nuovo> ...Ristabilimento

Cadenza: quando occorre

Ristabilimento con rimozione dei depositi superficiali incoerenti o parzialmente aderenti. Ristabilimento della coesione della pellicola pittorica in caso di manifestazione dei fenomeni di disgregazione o polverizzazione mediante prodotti e mezzi idonei e bendaggio preliminare in operazioni di stacco o strappo.

- Ditte specializzate: *Specializzati vari.*

Elemento Manutenibile: 02.04.07

Dipinti su tela soggetti a frammentazioni

Unità Tecnologica: 02.04

Dipinti su Tela

Si tratta di elementi costituiti da dipinti su tela che a causa di processi di degrado sono soggetti a frammentazioni che vanno ad intaccare l'integrità ed efficienza funzionale del bene e delle sue parti.

ANOMALIE RISCOINTRABILI

02.04.07.A01 Degradazione differenziale

Degradazione da porre in rapporto ad eterogeneità di composizione o di struttura del materiale, tale quindi da evidenziarne spesso gli originali motivi tessiturali o strutturali.

02.04.07.A02 Deformazione

Variazione della sagoma che interessa l'intero spessore del materiale e che si manifesta soprattutto in elementi nastriformi.

02.04.07.A03 Polverizzazione

Decoesione che si manifesta con la caduta spontanea dei materiali sotto forma di polvere o granuli.

02.04.07.A04 Disgregazione

Decoesione caratterizzata da distacco di granuli o cristalli sotto minime sollecitazioni meccaniche.

02.04.07.A05 Contenuto eccessivo di sostanze tossiche

Contenuto eccessivo di sostanze tossiche all'interno dei prodotti utilizzati nelle fasi manutentive.

CONTROLLI ESEGUIBILI DA PERSONALE SPECIALIZZATO

02.04.07.C01 Controllo generale

Cadenza: ogni anno

Tipologia: Controllo

Controllo degli elementi costituenti il bene, in particolare degli strati superficiali. Verificare l'assenza di eventuali anomalie. In caso di degrado e patologie in corso, verificare l'origine e l'entità delle stesse anche mediante l'ausilio di strumentazioni idonee per la diagnosi.

- Requisiti da verificare: 1) *Conservazione dell'identità storica.*
- Anomalie riscontrabili: 1) *Disgregazione.*
- Ditte specializzate: *Restauratore.*

02.04.07.C02 Controllo del contenuto di sostanze tossiche

Cadenza: quando occorre

Tipologia: Controllo

Nelle fasi di manutenzione dell'opera interessata, utilizzare prodotti e materiali con minore contenuto di sostanze tossiche che favoriscano la diminuzione di impatti sull'ambiente e favorendo la riduzione delle risorse.

- Requisiti da verificare: 1) *Riduzione degli impatti negativi nelle operazioni di manutenzione.*
- Anomalie riscontrabili: 1) *Contenuto eccessivo di sostanze tossiche.*
- Ditte specializzate: *Tecnici di livello superiore.*

MANUTENZIONI ESEGUIBILI DA PERSONALE SPECIALIZZATO

02.04.07.I01 <nuovo> ...Ristabilimento

Cadenza: quando occorre

Ristabilimento con rimozione dei depositi superficiali incoerenti o parzialmente aderenti. Ristabilimento della coesione della pellicola pittorica in caso di manifestazione dei fenomeni di disgregazione o polverizzazione mediante prodotti e mezzi idonei.

- Ditte specializzate: *Specializzati vari.*

Intonaci

Gli intonaci murali fanno parte dei beni culturali e ambientali "artistici", anche a corredo di edifici storici, che costituiscono il patrimonio artistico che presenta interesse artistico, storico, archeologico, etnoantropologico, ecc., individuate dalla legge e in base alla quale vi siano testimonianze aventi valore di civiltà.

REQUISITI E PRESTAZIONI (UT)

02.05.R01 Conservazione dell'identità storica

Classe di Requisiti: Visivi

Classe di Esigenza: Aspetto

Gli interventi di restauro non devono alterare l'identità storica del manufatto.

Prestazioni:

L'applicazione di metodi ed interventi di restauro non devono alterare in nessun modo l'architettura, la conformazione ed i segni storici del manufatto.

Livello minimo della prestazione:

Ogni intervento di restauro deve essere effettuato nel rispetto delle leggi e delle norme di tutela dei beni architettonici e artistici.

02.05.R02 Utilizzo di materiali, elementi e componenti a ridotto carico ambientale

Classe di Requisiti: Di salvaguardia dell'ambiente

Classe di Esigenza: Salvaguardia ambiente

I materiali e gli elementi selezionati, durante il ciclo di vita utile dovranno assicurare emissioni ridotte di inquinanti oltre ad un ridotto carico energetico.

Prestazioni:

La selezione dei materiali da costruzione deve, quindi, essere effettuata tenendo conto delle principali categorie di impatti ambientali: eutrofizzazione, cambiamenti climatici, acidificazione, riduzione dello strato di ozono extratrasferico, smog fotochimico, inquinamento del suolo e delle falde acquifere. Tali impatti dipendono dalle caratteristiche dei processi produttivi e anche dalla distanza della fonte di approvvigionamento rispetto al cantiere di costruzione del manufatto edilizio, in tale ottica è opportuno privilegiare materiali provenienti da siti di produzione limitrofi al luogo di costruzione, prendendo in considerazione anche la tipologia dei mezzi che sono utilizzati in relazione ai processi di trasporto.

Inoltre, gli impatti ambientali possono dipendere dalle risorse da cui derivano. Sono da privilegiare quelli derivanti da risorse rinnovabili, pur considerando che la scelta di un materiale dipende anche da altri requisiti che possono giustificare soluzioni tecnologiche differenti.

Livello minimo della prestazione:

I parametri relativi all'utilizzo di materiali ed elementi e componenti a ridotto carico ambientale dovranno rispettare i limiti previsti dalla normativa vigente

02.05.R03 Utilizzo di materiali, elementi e componenti riciclati

Classe di Requisiti: Gestione dei rifiuti

Classe di Esigenza: Salvaguardia ambiente

Per diminuire la quantità di rifiuti dai prodotti, dovrà essere previsto l'utilizzo di materiali riciclati.

Prestazioni:

Nella scelta dei componenti, elementi e materiali, valutare con attenzione quelli che potenzialmente possono essere avviati al riciclo.

Livello minimo della prestazione:

Calcolare la percentuale di materiali da avviare ai processi di riciclaggio.

Determinare la percentuale in termini di quantità (kg) o di superficie (mq) di materiale impiegato nell'elemento tecnico in relazione all'unità funzionale assunta.

02.05.R04 Riduzione degli impatti negativi nelle operazioni di manutenzione

Classe di Requisiti: Di salvaguardia dell'ambiente

Classe di Esigenza: Salvaguardia ambiente

All'interno del piano di manutenzione redatto per l'opera interessata, dovranno essere inserite indicazioni che favoriscano la diminuzione di impatti sull'ambiente attraverso il minore utilizzo di sostanze tossiche, favorendo la riduzione delle risorse.

Prestazioni:

Favorire l'impiego di materiali e componenti caratterizzati da un lungo ciclo di vita e da efficiente manutenibilità e riutilizzabilità degli stessi. In fase progettuale optare per la composizione dell'edificio dei sub-sistemi, utilizzando tecnologie e soluzioni mirate a facilitare gli interventi di manutenzione e a ridurre la produzione di rifiuti.

Livello minimo della prestazione:

Utilizzo di materiali e componenti con basse percentuali di interventi manutentivi.

ELEMENTI MANUTENIBILI DELL'UNITÀ TECNOLOGICA:

- 02.05.01 Intonaci con parti decoese
- 02.05.02 Intonaci con stuccature ed elementi precedentemente applicati non idonei
- 02.05.03 Intonaci soggetti ad attacchi biologici
- 02.05.04 Intonaci soggetti a distacco dei supporti e delle pellicole pittoriche

Intonaci con parti decoese

Unità Tecnologica: 02.05

Intonaci

Gli intonaci murali fanno parte dei beni culturali e ambientali "artistici", anche a corredo di edifici storici, che costituiscono il patrimonio artistico che presenta interesse artistico, storico, archeologico, etnoantropologico, ecc., individuate dalla legge e in base alla quale vi siano testimonianze aventi valore di civiltà.

ANOMALIE RISCONTRABILI

02.05.01.A01 Distacco

Disgregazione e distacco di parti notevoli del materiale che può manifestarsi anche mediante espulsione di elementi dalla loro sede originaria.

02.05.01.A02 Deformazione

Variazione della sagoma che interessa l'intero spessore del materiale e che si manifesta soprattutto in elementi nastriformi.

02.05.01.A03 Contenuto eccessivo di sostanze tossiche

Contenuto eccessivo di sostanze tossiche all'interno dei prodotti utilizzati nelle fasi manutentive.

CONTROLLI ESEGUIBILI DA PERSONALE SPECIALIZZATO

02.05.01.C01 Controllo generale

Cadenza: ogni anno

Tipologia: Controllo

Controllo degli elementi costituenti il bene, in particolare degli strati superficiali. Verificare l'assenza di eventuali anomalie. In caso di degrado e patologie in corso, verificare l'origine e l'entità delle stesse anche mediante l'ausilio di strumentazioni idonee per la diagnosi.

- Requisiti da verificare: 1) *Conservazione dell'identità storica.*
- Anomalie riscontrabili: 1) *Distacco.*
- Ditte specializzate: *Restauratore.*

02.05.01.C02 Controllo del contenuto di sostanze tossiche

Cadenza: quando occorre

Tipologia: Controllo

Nelle fasi di manutenzione dell'opera interessata, utilizzare prodotti e materiali con minore contenuto di sostanze tossiche che favoriscano la diminuzione di impatti sull'ambiente e favorendo la riduzione delle risorse.

- Requisiti da verificare: 1) *Riduzione degli impatti negativi nelle operazioni di manutenzione.*
- Anomalie riscontrabili: 1) *Contenuto eccessivo di sostanze tossiche.*
- Ditte specializzate: *Tecnici di livello superiore.*

MANUTENZIONI ESEGUIBILI DA PERSONALE SPECIALIZZATO

02.05.01.I01 <nuovo> ...Ripristino

Cadenza: quando occorre

Ripristino con rimozione dei depositi superficiali incoerenti o parzialmente aderenti mediante impregnazione del prodotto consolidante fino al rifiuto e ristabilimento della coesione mediante prodotti e mezzi idonei.

- Ditte specializzate: *Specializzati vari.*

Intonaci con stucature ed elementi precedentemente applicati non idonei

Unità Tecnologica: 02.05

Si tratta di elementi costituiti da intonaci che sono stati soggetti ad operazioni di stuccature con diversi materiali che vanno ad intaccare l'integrità ed efficienza funzionale del bene e delle sue parti.

ANOMALIE RISCONTRABILI

02.05.02.A01 Applicazioni di stuccature precedenti

Applicazioni di stuccature precedenti disomogenee rispetto agli elementi originali.

02.05.02.A02 Deposito superficiale

Accumulo di pulviscolo atmosferico o di altri materiali estranei, di spessore variabile, poco coerente e poco aderente alla superficie del rivestimento.

02.05.02.A03 Contenuto eccessivo di sostanze tossiche

Contenuto eccessivo di sostanze tossiche all'interno dei prodotti utilizzati nelle fasi manutentive.

CONTROLLI ESEGUIBILI DA PERSONALE SPECIALIZZATO

02.05.02.C01 Controllo generale

Cadenza: ogni anno

Tipologia: Controllo

Controllo degli elementi costituenti il bene, in particolare degli strati superficiali. Verificare l'assenza di eventuali anomalie. In caso di degrado e patologie in corso, verificare l'origine e l'entità delle stesse anche mediante l'ausilio di strumentazioni idonee per la diagnosi.

- Requisiti da verificare: 1) *Conservazione dell'identità storica.*
- Anomalie riscontrabili: 1) *Applicazioni di stuccature precedenti.*
- Ditte specializzate: *Restauratore.*

02.05.02.C02 Controllo del contenuto di sostanze tossiche

Cadenza: quando occorre

Tipologia: Controllo

Nelle fasi di manutenzione dell'opera interessata, utilizzare prodotti e materiali con minore contenuto di sostanze tossiche che favoriscano la diminuzione di impatti sull'ambiente e favorendo la riduzione delle risorse.

- Requisiti da verificare: 1) *Riduzione degli impatti negativi nelle operazioni di manutenzione.*
- Anomalie riscontrabili: 1) *Contenuto eccessivo di sostanze tossiche.*
- Ditte specializzate: *Tecnici di livello superiore.*

MANUTENZIONI ESEGUIBILI DA PERSONALE SPECIALIZZATO

02.05.02.I01 <nuovo> ...Rimozione

Cadenza: quando occorre

Rimozione meccanica e/o chimica di stuccature eseguite in interventi precedenti privi di funzione e valore estetico e storico del bene. Rimozione di eventuali elementi metallici (perni, staffe, grappe, chiodi, ecc.)

- Ditte specializzate: *Specializzati vari.*

Elemento Manutenibile: 02.05.03

Intonaci soggetti ad attacchi biologici

Unità Tecnologica: 02.05

Intonaci

Si tratta di elementi costituiti da intonaci che a causa di processi di degrado sono soggetti a fenomeni di attacchi biologici e/o di erbe e radici infestanti che vanno ad intaccare l'integrità ed efficienza funzionale del bene e delle sue parti.

ANOMALIE RISCONTRABILI

02.05.03.A01 Colonizzazione biologica

presenza riscontrabile macroscopicamente di micro e macro organismi (alghe, funghi, licheni, muschi, ecc.)

02.05.03.A02 Patina biologica

Strato sottile, morbido e omogeneo, aderente alla superficie e di evidente natura biologica, di colore variabile, per lo più verde. La patina biologica è costituita prevalentemente da microrganismi cui possono aderire polvere, terriccio.

02.05.03.A03 Crosta

Deposito superficiale di spessore variabile, duro e fragile, generalmente di colore nero.

02.05.03.A04 Decolorazione

Alterazione cromatica della superficie.

02.05.03.A05 Presenza di vegetazione

Presenza di vegetazione caratterizzata dalla formazione di licheni, muschi e piante lungo le superficie.

02.05.03.A06 Contenuto eccessivo di sostanze tossiche

Contenuto eccessivo di sostanze tossiche all'interno dei prodotti utilizzati nelle fasi manutentive.

CONTROLLI ESEGUIBILI DA PERSONALE SPECIALIZZATO

02.05.03.C01 Controllo generale

Cadenza: ogni anno

Tipologia: Controllo

Controllo degli elementi costituenti il bene, in particolare degli strati superficiali. Verificare l'assenza di eventuali anomalie. In caso di degrado e patologie in corso, verificare l'origine e l'entità delle stesse anche mediante l'ausilio di strumentazioni idonee per la diagnosi.

- Requisiti da verificare: 1) *Conservazione dell'identità storica.*
- Anomalie riscontrabili: 1) *Colonizzazione biologica.*
- Ditte specializzate: *Restauratore.*

02.05.03.C02 Controllo del contenuto di sostanze tossiche

Cadenza: quando occorre

Tipologia: Controllo

Nelle fasi di manutenzione dell'opera interessata, utilizzare prodotti e materiali con minore contenuto di sostanze tossiche che favoriscano la diminuzione di impatti sull'ambiente e favorendo la riduzione delle risorse.

- Requisiti da verificare: 1) *Riduzione degli impatti negativi nelle operazioni di manutenzione.*
- Anomalie riscontrabili: 1) *Contenuto eccessivo di sostanze tossiche.*
- Ditte specializzate: *Tecnici di livello superiore.*

MANUTENZIONI ESEGUIBILI DA PERSONALE SPECIALIZZATO

02.05.03.I01 <nuovo> ...Disinfestazione

Cadenza: quando occorre

Disinfestazione mediante applicazione di biocida da colonie di microrganismi autotrofi e/o eterotrofi e rimozione manuale anche di vegetazione esistente.

- Ditte specializzate: *Specializzati vari.*

Elemento Manutenibile: 02.05.04

Intonaci soggetti a distacco dei supporti e delle pellicole pittoriche

Unità Tecnologica: 02.05

Intonaci

Si tratta di elementi costituiti da intonaci che a causa dei processi di degrado dovuti alla caduta delle pellicole pittoriche, possono essere causa di perdita dell'integrità e dell'efficienza funzionale del bene e delle sue parti.

ANOMALIE RISCONTRABILI

02.05.04.A01 Distacco pellicole pittoriche

Distacco delle pellicole pittoriche con frammenti e foglie che si trovano in condizioni di scarsa adesione o prossimi a cadere, dovute a cause diverse ed a fenomeni di deterioramento, anche in conseguenza a condizioni di umidità, accompagnati a fenomeni di

efflorescenze e sub efflorescenze saline.

02.05.04.A02 Efflorescenze

Formazione di sostanze, generalmente di colore biancastro e di aspetto cristallino o polverulento o filamentoso, sulla superficie del manufatto. Nel caso di efflorescenze saline, la cristallizzazione può talvolta avvenire all'interno del materiale provocando spesso il distacco delle parti più superficiali: il fenomeno prende allora il nome di criptoefflorescenza o subefflorescenza.

02.05.04.A03 Esfoliazione

Degradazione che si manifesta con distacco, spesso seguito da caduta, di uno o più strati superficiali subparalleli fra loro, generalmente causata dagli effetti del gelo.

02.05.04.A04 Contenuto eccessivo di sostanze tossiche

Contenuto eccessivo di sostanze tossiche all'interno dei prodotti utilizzati nelle fasi manutentive.

CONTROLLI ESEGUIBILI DA PERSONALE SPECIALIZZATO

02.05.04.C01 Controllo generale

Cadenza: ogni anno

Tipologia: Controllo

Controllo degli elementi costituenti il bene, in particolare degli strati superficiali. Verificare l'assenza di eventuali anomalie. In caso di degrado e patologie in corso, verificare l'origine e l'entità delle stesse anche mediante l'ausilio di strumentazioni idonee per la diagnosi.

- Requisiti da verificare: 1) *Conservazione dell'identità storica.*
- Anomalie riscontrabili: 1) *Distacco pellicole pittoriche.*
- Ditte specializzate: *Restauratore.*

02.05.04.C02 Controllo del contenuto di sostanze tossiche

Cadenza: quando occorre

Tipologia: Controllo

Nelle fasi di manutenzione dell'opera interessata, utilizzare prodotti e materiali con minore contenuto di sostanze tossiche che favoriscano la diminuzione di impatti sull'ambiente e favorendo la riduzione delle risorse.

- Requisiti da verificare: 1) *Riduzione degli impatti negativi nelle operazioni di manutenzione.*
- Anomalie riscontrabili: 1) *Contenuto eccessivo di sostanze tossiche.*
- Ditte specializzate: *Tecnici di livello superiore.*

MANUTENZIONI ESEGUIBILI DA PERSONALE SPECIALIZZATO

02.05.04.I01 <nuovo> ...Ristabilimento

Cadenza: quando occorre

Ristabilimento della parte di coesione della pellicola pittorica e/o di doratura a livello di superficie, attraverso l'impiego di resine e consolidanti idonei.

- Ditte specializzate: *Specializzati vari.*

Opere in Pietra

Le opere in pietra fanno parte dei beni culturali e ambientali "artistici", anche a corredo di edifici storici, che costituiscono il patrimonio artistico che presenta interesse artistico, storico, archeologico, etnoantropologico, ecc., individuate dalla legge e in base alla quale vi siano testimonianze aventi valore di civiltà.

REQUISITI E PRESTAZIONI (UT)

02.06.R01 Conservazione dell'identità storica

Classe di Requisiti: Visivi

Classe di Esigenza: Aspetto

Gli interventi di restauro non devono alterare l'identità storica del manufatto.

Prestazioni:

L'applicazione di metodi ed interventi di restauro non devono alterare in nessun modo l'architettura, la conformazione ed i segni storici del manufatto.

Livello minimo della prestazione:

Ogni intervento di restauro deve essere effettuato nel rispetto delle leggi e delle norme di tutela dei beni architettonici e artistici.

02.06.R02 Utilizzo di materiali, elementi e componenti a ridotto carico ambientale

Classe di Requisiti: Di salvaguardia dell'ambiente

Classe di Esigenza: Salvaguardia ambiente

I materiali e gli elementi selezionati, durante il ciclo di vita utile dovranno assicurare emissioni ridotte di inquinanti oltre ad un ridotto carico energetico.

Prestazioni:

La selezione dei materiali da costruzione deve, quindi, essere effettuata tenendo conto delle principali categorie di impatti ambientali: eutrofizzazione, cambiamenti climatici, acidificazione, riduzione dello strato di ozono extratrasferico, smog fotochimico, inquinamento del suolo e delle falde acquifere. Tali impatti dipendono dalle caratteristiche dei processi produttivi e anche dalla distanza della fonte di approvvigionamento rispetto al cantiere di costruzione del manufatto edilizio, in tale ottica è opportuno privilegiare materiali provenienti da siti di produzione limitrofi al luogo di costruzione, prendendo in considerazione anche la tipologia dei mezzi che sono utilizzati in relazione ai processi di trasporto.

Inoltre, gli impatti ambientali possono dipendere dalle risorse da cui derivano. Sono da privilegiare quelli derivanti da risorse rinnovabili, pur considerando che la scelta di un materiale dipende anche da altri requisiti che possono giustificare soluzioni tecnologiche differenti.

Livello minimo della prestazione:

I parametri relativi all'utilizzo di materiali ed elementi e componenti a ridotto carico ambientale dovranno rispettare i limiti previsti dalla normativa vigente

02.06.R03 Utilizzo di materiali, elementi e componenti riciclati

Classe di Requisiti: Gestione dei rifiuti

Classe di Esigenza: Salvaguardia ambiente

Per diminuire la quantità di rifiuti dai prodotti, dovrà essere previsto l'utilizzo di materiali riciclati.

Prestazioni:

Nella scelta dei componenti, elementi e materiali, valutare con attenzione quelli che potenzialmente possono essere avviati al riciclo.

Livello minimo della prestazione:

Calcolare la percentuale di materiali da avviare ai processi di riciclaggio.

Determinare la percentuale in termini di quantità (kg) o di superficie (mq) di materiale impiegato nell'elemento tecnico in relazione all'unità funzionale assunta.

02.06.R04 Riduzione degli impatti negativi nelle operazioni di manutenzione

Classe di Requisiti: Di salvaguardia dell'ambiente

Classe di Esigenza: Salvaguardia ambiente

All'interno del piano di manutenzione redatto per l'opera interessata, dovranno essere inserite indicazioni che favoriscano la diminuzione di impatti sull'ambiente attraverso il minore utilizzo di sostanze tossiche, favorendo la riduzione delle risorse.

Prestazioni:

Favorire l'impiego di materiali e componenti caratterizzati da un lungo ciclo di vita e da efficiente manutenibilità e riutilizzabilità degli stessi. In fase progettuale optare per la composizione dell'edificio dei sub-sistemi, utilizzando tecnologie e soluzioni mirate a facilitare gli interventi di manutenzione e a ridurre la produzione di rifiuti.

Livello minimo della prestazione:

Utilizzo di materiali e componenti con basse percentuali di interventi manutentivi.

ELEMENTI MANUTENIBILI DELL'UNITÀ TECNOLOGICA:

- 02.06.01 Opere in pietra con patina e depositi
- 02.06.02 Opere in pietra con stuccature ed elementi precedentemente applicati non idonei
- 02.06.03 Opere in pietra con microfessurazioni
- 02.06.04 Opere in pietra con parti mancanti
- 02.06.05 Opere in pietra decoese
- 02.06.06 Opere in pietra soggette a distacco di frammenti
- 02.06.07 Opere in pietra soggette ad attacchi biologici
- 02.06.08 Opere in pietra soggette da policromia o dorature residuali

Opere in pietra con patina e depositi

Unità Tecnologica: 02.06

Opere in Pietra

Si tratta di elementi in pietra che a causa di processi di degrado sono soggetti a fenomeni di depositi superficiali incoerenti e/o parzialmente aderenti (terriccio, guano, ecc.) che vanno ad intaccare l'integrità ed efficienza funzionale del bene e delle sue parti.

ANOMALIE RISCONTRABILI

02.06.01.A01 Colature

Tracce ad andamento verticale. Presenza di deposito superficiale veicolato dal ruscellamento dell'acqua piovana. Assenza di rompigoccia sugli elementi aggettanti funzionali.

02.06.01.A02 Deposito superficiale

Accumulo di pulviscolo atmosferico o di altri materiali estranei, di spessore variabile, poco coerente e poco aderente alla superficie del rivestimento.

02.06.01.A03 Patina biologica

Strato sottile, morbido e omogeneo, aderente alla superficie e di evidente natura biologica, di colore variabile, per lo più verde. La patina biologica è costituita prevalentemente da microrganismi cui possono aderire polvere, terriccio.

02.06.01.A04 Contenuto eccessivo di sostanze tossiche

Contenuto eccessivo di sostanze tossiche all'interno dei prodotti utilizzati nelle fasi manutentive.

CONTROLLI ESEGUIBILI DA PERSONALE SPECIALIZZATO

02.06.01.C01 Controllo generale

Cadenza: ogni anno

Tipologia: Controllo

Controllo degli elementi costituenti il bene, in particolare degli strati superficiali. Verificare l'assenza di eventuali anomalie. In caso di degrado e patologie in corso, verificare l'origine e l'entità delle stesse anche mediante l'ausilio di strumentazioni idonee per la diagnosi.

- Requisiti da verificare: 1) *Conservazione dell'identità storica.*
- Anomalie riscontrabili: 1) *Deposito superficiale;* 2) *Patina biologica.*
- Ditte specializzate: *Restauratore.*

02.06.01.C02 Controllo del contenuto di sostanze tossiche

Cadenza: quando occorre

Tipologia: Controllo

Nelle fasi di manutenzione dell'opera interessata, utilizzare prodotti e materiali con minore contenuto di sostanze tossiche che favoriscano la diminuzione di impatti sull'ambiente e favorendo la riduzione delle risorse.

- Requisiti da verificare: 1) *Riduzione degli impatti negativi nelle operazioni di manutenzione.*
- Anomalie riscontrabili: 1) *Contenuto eccessivo di sostanze tossiche.*
- Ditte specializzate: *Tecnici di livello superiore.*

MANUTENZIONI ESEGUIBILI DA PERSONALE SPECIALIZZATO

02.06.01.I01 <nuovo> ...Rimozione

Cadenza: quando occorre

Rimozione di depositi superficiali coerenti e macchie solubili tramite lavaggio delle superfici con spazzole ed altri mezzi e prodotti idonei.

- Ditte specializzate: *Specializzati vari.*

Opere in pietra con stuccature ed elementi precedentemente applicati non idonei

Unità Tecnologica: 02.06

Opere in Pietra

Si tratta di elementi in pietra che sono stati soggetti ad operazioni di stuccature con diversi materiali che vanno ad intaccare l'integrità ed efficienza funzionale del bene e delle sue parti.

ANOMALIE RISCONTRABILI

02.06.02.A01 Deposito superficiale

Accumulo di pulviscolo atmosferico o di altri materiali estranei, di spessore variabile, poco coerente e poco aderente alla superficie del rivestimento.

02.06.02.A02 Erosione superficiale

Asportazione di materiale dalla superficie dovuta a processi di natura diversa. Quando sono note le cause di degrado, possono essere utilizzati anche termini come erosione per abrasione o erosione per corrasione (cause meccaniche), erosione per corrosione (cause chimiche e biologiche), erosione per usura (cause antropiche).

02.06.02.A03 Applicazioni di stuccature precedenti

Applicazioni di stuccature precedenti disomogenee rispetto agli elementi originali.

02.06.02.A04 Contenuto eccessivo di sostanze tossiche

Contenuto eccessivo di sostanze tossiche all'interno dei prodotti utilizzati nelle fasi manutentive.

CONTROLLI ESEGUIBILI DA PERSONALE SPECIALIZZATO

02.06.02.C01 Controllo generale

Cadenza: ogni anno

Tipologia: Controllo

Controllo degli elementi costituenti il bene, in particolare degli strati superficiali. Verificare l'assenza di eventuali anomalie. In caso di degrado e patologie in corso, verificare l'origine e l'entità delle stesse anche mediante l'ausilio di strumentazioni idonee per la diagnosi.

- Requisiti da verificare: 1) *Conservazione dell'identità storica.*
- Anomalie riscontrabili: 1) *Applicazioni di stuccature precedenti.*
- Ditte specializzate: *Restauratore.*

02.06.02.C02 Controllo del contenuto di sostanze tossiche

Cadenza: quando occorre

Tipologia: Controllo

Nelle fasi di manutenzione dell'opera interessata, utilizzare prodotti e materiali con minore contenuto di sostanze tossiche che favoriscano la diminuzione di impatti sull'ambiente e favorendo la riduzione delle risorse.

- Requisiti da verificare: 1) *Riduzione degli impatti negativi nelle operazioni di manutenzione.*
- Anomalie riscontrabili: 1) *Contenuto eccessivo di sostanze tossiche.*
- Ditte specializzate: *Tecnici di livello superiore.*

MANUTENZIONI ESEGUIBILI DA PERSONALE SPECIALIZZATO

02.06.02.I01 <nuovo> ...Rimozione

Cadenza: quando occorre

Rimozione meccanica e/o chimica di stuccature eseguite in interventi precedenti privi di funzione e valore estetico e storico del bene.

- Ditte specializzate: *Specializzati vari.*

Elemento Manutenibile: 02.06.03

Opere in pietra con microfessurazioni

Si tratta di elementi in pietra che a causa di processi di degrado sono soggetti a fenomeni di microfessurazioni e lesioni che vanno ad intaccare l'integrità ed efficienza funzionale del bene e delle sue parti.

ANOMALIE RISCONTRABILI

02.06.03.A01 Fessurazioni

Presenza di rotture singole, ramificate, ortogonale o parallele all'armatura che possono interessare l'intero spessore del manufatto.

02.06.03.A02 Distacco

Disgregazione e distacco di parti notevoli del materiale che può manifestarsi anche mediante espulsione di elementi prefabbricati dalla loro sede.

02.06.03.A03 Contenuto eccessivo di sostanze tossiche

Contenuto eccessivo di sostanze tossiche all'interno dei prodotti utilizzati nelle fasi manutentive.

CONTROLLI ESEGUIBILI DA PERSONALE SPECIALIZZATO

02.06.03.C01 Controllo generale

Cadenza: ogni anno

Tipologia: Controllo

Controllo degli elementi costituenti il bene, in particolare degli strati superficiali. Verificare l'assenza di eventuali anomalie. In caso di degrado e patologie in corso, verificare l'origine e l'entità delle stesse anche mediante l'ausilio di strumentazioni idonee per la diagnosi.

- Requisiti da verificare: 1) *Conservazione dell'identità storica.*
- Anomalie riscontrabili: 1) *Fessurazioni.*
- Ditte specializzate: *Restauratore.*

02.06.03.C02 Controllo del contenuto di sostanze tossiche

Cadenza: quando occorre

Tipologia: Controllo

Nelle fasi di manutenzione dell'opera interessata, utilizzare prodotti e materiali con minore contenuto di sostanze tossiche che favoriscano la diminuzione di impatti sull'ambiente e favorendo la riduzione delle risorse.

- Requisiti da verificare: 1) *Riduzione degli impatti negativi nelle operazioni di manutenzione.*
- Anomalie riscontrabili: 1) *Contenuto eccessivo di sostanze tossiche.*
- Ditte specializzate: *Tecnici di livello superiore.*

MANUTENZIONI ESEGUIBILI DA PERSONALE SPECIALIZZATO

02.06.03.I01 <nuovo> ...Ripristino

Cadenza: quando occorre

Ripristino mediante l'impiego di malte e prodotti idonei, di fessurazioni, fratturazioni ed altre mancanze.

- Ditte specializzate: *Specializzati vari.*

Elemento Manutenibile: 02.06.04

Opere in pietra con parti mancanti

Si tratta di elementi in pietra che a causa di processi di degrado sono soggetti a fenomeni di parti mancanti che vanno ad intaccare l'integrità ed efficienza funzionale del bene e delle sue parti.

ANOMALIE RISCONTRABILI

02.06.04.A01 Mancanza

Caduta e perdita di parti del materiale del manufatto.

02.06.04.A02 Penetrazione di umidità

Comparsa di macchie di umidità dovute all'assorbimento di acqua.

02.06.04.A03 Distacco

Disgregazione e distacco di parti notevoli del materiale che può manifestarsi anche mediante espulsione di elementi prefabbricati dalla loro sede.

02.06.04.A04 Contenuto eccessivo di sostanze tossiche

Contenuto eccessivo di sostanze tossiche all'interno dei prodotti utilizzati nelle fasi manutentive.

CONTROLLI ESEGUIBILI DA PERSONALE SPECIALIZZATO

02.06.04.C01 Controllo generale

Cadenza: ogni anno

Tipologia: Controllo

Controllo degli elementi costituenti il bene, in particolare degli strati superficiali. Verificare l'assenza di eventuali anomalie. In caso di degrado e patologie in corso, verificare l'origine e l'entità delle stesse anche mediante l'ausilio di strumentazioni idonee per la diagnosi.

- Requisiti da verificare: 1) *Conservazione dell'identità storica.*
- Anomalie riscontrabili: 1) *Mancanza.*
- Ditte specializzate: *Restauratore.*

02.06.04.C02 Controllo del contenuto di sostanze tossiche

Cadenza: quando occorre

Tipologia: Controllo

Nelle fasi di manutenzione dell'opera interessata, utilizzare prodotti e materiali con minore contenuto di sostanze tossiche che favoriscano la diminuzione di impatti sull'ambiente e favorendo la riduzione delle risorse.

- Requisiti da verificare: 1) *Riduzione degli impatti negativi nelle operazioni di manutenzione.*
- Anomalie riscontrabili: 1) *Contenuto eccessivo di sostanze tossiche.*
- Ditte specializzate: *Tecnici di livello superiore.*

MANUTENZIONI ESEGUIBILI DA PERSONALE SPECIALIZZATO

02.06.04.I01 <nuovo> ...Integrazione

Cadenza: quando occorre

Integrazione di parti mancanti allo scopo di ripristinare l'unità di lettura dell'opera e per la ricostituzione delle parti ed elementi architettonici compromessi.

- Ditte specializzate: *Specializzati vari.*

Elemento Manutenibile: 02.06.05

Opere in pietra decoese

Unità Tecnologica: 02.06

Opere in Pietra

Si tratta di elementi in pietra che a causa di processi di degrado sono soggetti a fenomeni di disgregazione o polverizzazione che vanno ad intaccare l'integrità ed efficienza funzionale del bene e delle sue parti.

ANOMALIE RISCONTRABILI

02.06.05.A01 Disgregazione

Decoesione caratterizzata da distacco di granuli o cristalli sotto minime sollecitazioni meccaniche.

02.06.05.A02 Distacco

Disgregazione e distacco di parti notevoli del materiale che può manifestarsi anche mediante espulsione di elementi prefabbricati dalla loro sede.

02.06.05.A03 Polverizzazione

Decoesione che si manifesta con la caduta spontanea dei materiali sotto forma di polvere o granuli.

02.06.05.A04 Deposito superficiale

Accumulo di pulviscolo atmosferico o di altri materiali estranei, di spessore variabile, poco coerente e poco aderente alla superficie del rivestimento.

02.06.05.A05 Efflorescenze

Formazione di sostanze, generalmente di colore biancastro e di aspetto cristallino o polverulento o filamentoso, sulla superficie del manufatto. Nel caso di efflorescenze saline, la cristallizzazione può talvolta avvenire all'interno del materiale provocando spesso il distacco delle parti più superficiali: il fenomeno prende allora il nome di criptoefflorescenza o subefflorescenza.

02.06.05.A06 Mancanza

Caduta e perdita di parti del materiale del manufatto.

02.06.05.A07 Penetrazione di umidità

Comparsa di macchie di umidità dovute all'assorbimento di acqua.

02.06.05.A08 Contenuto eccessivo di sostanze tossiche

Contenuto eccessivo di sostanze tossiche all'interno dei prodotti utilizzati nelle fasi manutentive.

CONTROLLI ESEGUIBILI DA PERSONALE SPECIALIZZATO

02.06.05.C01 Controllo generale

Cadenza: ogni anno

Tipologia: Controllo

Controllo degli elementi costituenti il bene, in particolare degli strati superficiali. Verificare l'assenza di eventuali anomalie. In caso di degrado e patologie in corso, verificare l'origine e l'entità delle stesse anche mediante l'ausilio di strumentazioni idonee per la diagnosi.

- Requisiti da verificare: 1) *Conservazione dell'identità storica.*
- Anomalie riscontrabili: 1) *Disgregazione;* 2) *Distacco.*
- Ditte specializzate: *Restauratore.*

02.06.05.C02 Controllo del contenuto di sostanze tossiche

Cadenza: quando occorre

Tipologia: Controllo

Nelle fasi di manutenzione dell'opera interessata, utilizzare prodotti e materiali con minore contenuto di sostanze tossiche che favoriscano la diminuzione di impatti sull'ambiente e favorendo la riduzione delle risorse.

- Requisiti da verificare: 1) *Riduzione degli impatti negativi nelle operazioni di manutenzione.*
- Anomalie riscontrabili: 1) *Contenuto eccessivo di sostanze tossiche.*
- Ditte specializzate: *Tecnici di livello superiore.*

MANUTENZIONI ESEGUIBILI DA PERSONALE SPECIALIZZATO

02.06.05.I01 <nuovo> ...Ripristino

Cadenza: quando occorre

Ripristino con rimozione dei depositi superficiali incoerenti o parzialmente aderenti. Ristabilimento parziale della coesione mediante prodotti e mezzi idonei.

- Ditte specializzate: *Specializzati vari.*

Elemento Manutenibile: 02.06.06

Opere in pietra soggette a distacco di frammenti

Unità Tecnologica: 02.06

Opere in Pietra

Si tratta di elementi in pietra che a causa di processi di degrado sono soggetti a fenomeni di distacco

e frammentazione che vanno ad intaccare l'integrità ed efficienza funzionale del bene e delle sue parti.

ANOMALIE RISCOINTRABILI

02.06.06.A01 Disgregazione

Decoesione caratterizzata da distacco di granuli o cristalli sotto minime sollecitazioni meccaniche.

02.06.06.A02 Distacco

Disgregazione e distacco di parti notevoli del materiale che può manifestarsi anche mediante espulsione di elementi prefabbricati dalla loro sede.

02.06.06.A03 Fessurazioni

Presenza di rotture singole, ramificate, ortogonale o parallele all'armatura che possono interessare l'intero spessore del manufatto.

02.06.06.A04 Polverizzazione

Decoesione che si manifesta con la caduta spontanea dei materiali sotto forma di polvere o granuli.

02.06.06.A05 Contenuto eccessivo di sostanze tossiche

Contenuto eccessivo di sostanze tossiche all'interno dei prodotti utilizzati nelle fasi manutentive.

CONTROLLI ESEGUIBILI DA PERSONALE SPECIALIZZATO

02.06.06.C01 Controllo generale

Cadenza: ogni anno

Tipologia: Controllo

Controllo degli elementi costituenti il bene, in particolare degli strati superficiali. Verificare l'assenza di eventuali anomalie. In caso di degrado e patologie in corso, verificare l'origine e l'entità delle stesse anche mediante l'ausilio di strumentazioni idonee per la diagnosi.

- Requisiti da verificare: 1) *Conservazione dell'identità storica.*
- Anomalie riscontrabili: 1) *Distacco.*
- Ditte specializzate: *Restauratore.*

02.06.06.C02 Controllo del contenuto di sostanze tossiche

Cadenza: quando occorre

Tipologia: Controllo

Nelle fasi di manutenzione dell'opera interessata, utilizzare prodotti e materiali con minore contenuto di sostanze tossiche che favoriscano la diminuzione di impatti sull'ambiente e favorendo la riduzione delle risorse.

- Requisiti da verificare: 1) *Riduzione degli impatti negativi nelle operazioni di manutenzione.*
- Anomalie riscontrabili: 1) *Contenuto eccessivo di sostanze tossiche.*
- Ditte specializzate: *Tecnici di livello superiore.*

MANUTENZIONI ESEGUIBILI DA PERSONALE SPECIALIZZATO

02.06.06.I01 <nuovo> ...Ripristino

Cadenza: quando occorre

Ripristino mediante l'impiego di malte e prodotti idonei, di fessurazioni, fratturazioni ed altre mancanze.

- Ditte specializzate: *Specializzati vari.*

Elemento Manutenibile: 02.06.07

Opere in pietra soggette ad attacchi biologici

Unità Tecnologica: 02.06

Opere in Pietra

Si tratta di elementi in pietra che a causa di processi di degrado sono soggetti a fenomeni di attacchi biologici e/o di erbe e radici infestanti che vanno ad intaccare l'integrità ed efficienza funzionale del bene e delle sue parti.

ANOMALIE RISCONTRABILI

02.06.07.A01 Crosta

Deposito superficiale di spessore variabile, duro e fragile, generalmente di colore nero.

02.06.07.A02 Alveolizzazione

Degradazione che si manifesta con la formazione di cavità di forme e dimensioni variabili. Gli alveoli sono spesso interconnessi e hanno distribuzione non uniforme. Nel caso particolare in cui il fenomeno si sviluppa essenzialmente in profondità con andamento a diverticoli si può usare il termine alveolizzazione a cariatura.

02.06.07.A03 Patina biologica

Strato sottile, morbido e omogeneo, aderente alla superficie e di evidente natura biologica, di colore variabile, per lo più verde. La patina biologica è costituita prevalentemente da microrganismi cui possono aderire polvere, terriccio.

02.06.07.A04 Presenza di vegetazione

Presenza di vegetazione caratterizzata dalla formazione di licheni, muschi e piante lungo le superficie.

02.06.07.A05 Colonizzazione biologica

presenza riscontrabile macroscopicamente di micro e macro organismi (alghe, funghi, licheni, muschi, ecc.)

02.06.07.A06 Contenuto eccessivo di sostanze tossiche

Contenuto eccessivo di sostanze tossiche all'interno dei prodotti utilizzati nelle fasi manutentive.

CONTROLLI ESEGUIBILI DA PERSONALE SPECIALIZZATO

02.06.07.C01 Controllo generale

Cadenza: ogni anno

Tipologia: Controllo

Controllo degli elementi costituenti il bene, in particolare degli strati superficiali. Verificare l'assenza di eventuali anomalie. In caso di degrado e patologie in corso, verificare l'origine e l'entità delle stesse anche mediante l'ausilio di strumentazioni idonee per la diagnosi.

- Requisiti da verificare: 1) *Conservazione dell'identità storica.*
- Anomalie riscontrabili: 1) *Colonizzazione biologica;* 2) *Patina biologica.*
- Ditte specializzate: *Restauratore.*

02.06.07.C02 Controllo del contenuto di sostanze tossiche

Cadenza: quando occorre

Tipologia: Controllo

Nelle fasi di manutenzione dell'opera interessata, utilizzare prodotti e materiali con minore contenuto di sostanze tossiche che favoriscano la diminuzione di impatti sull'ambiente e favorendo la riduzione delle risorse.

- Requisiti da verificare: 1) *Riduzione degli impatti negativi nelle operazioni di manutenzione.*
- Anomalie riscontrabili: 1) *Contenuto eccessivo di sostanze tossiche.*
- Ditte specializzate: *Tecnici di livello superiore.*

MANUTENZIONI ESEGUIBILI DA PERSONALE SPECIALIZZATO

02.06.07.I01 <nuovo> ...Disinfestazione

Cadenza: quando occorre

Disinfestazione mediante applicazione di biocida da colonie di microrganismi autotrofi e/o eterotrofi e rimozione manuale anche di vegetazione esistente.

- Ditte specializzate: *Specializzati vari.*

Elemento Manutenibile: 02.06.08

Opere in pietra soggette da policromia o dorature residuali

Unità Tecnologica: 02.06

Opere in Pietra

Si tratta di elementi in pietra che a causa di processi di degrado sono soggetti a fenomeni di disgregazione o polverizzazione che vanno ad intaccare l'integrità ed efficienza funzionale del bene e delle sue parti.

ANOMALIE RISCONTRABILI

02.06.08.A01 Decolorazione

Alterazione cromatica della superficie.

02.06.08.A02 Disgregazione

Decoesione caratterizzata da distacco di granuli o cristalli sotto minime sollecitazioni meccaniche.

02.06.08.A03 Polverizzazione

Decoesione che si manifesta con la caduta spontanea dei materiali sotto forma di polvere o granuli.

02.06.08.A04 Contenuto eccessivo di sostanze tossiche

Contenuto eccessivo di sostanze tossiche all'interno dei prodotti utilizzati nelle fasi manutentive.

CONTROLLI ESEGUIBILI DA PERSONALE SPECIALIZZATO

02.06.08.C01 Controllo generale

Cadenza: ogni anno

Tipologia: Controllo

Controllo degli elementi costituenti il bene, in particolare degli strati superficiali. Verificare l'assenza di eventuali anomalie. In caso di degrado e patologie in corso, verificare l'origine e l'entità delle stesse anche mediante l'ausilio di strumentazioni idonee per la diagnosi.

- Requisiti da verificare: 1) *Conservazione dell'identità storica.*
- Anomalie riscontrabili: 1) *Decolorazione.*
- Ditte specializzate: *Restauratore.*

02.06.08.C02 Controllo del contenuto di sostanze tossiche

Cadenza: quando occorre

Tipologia: Controllo

Nelle fasi di manutenzione dell'opera interessata, utilizzare prodotti e materiali con minore contenuto di sostanze tossiche che favoriscano la diminuzione di impatti sull'ambiente e favorendo la riduzione delle risorse.

- Requisiti da verificare: 1) *Riduzione degli impatti negativi nelle operazioni di manutenzione.*
- Anomalie riscontrabili: 1) *Contenuto eccessivo di sostanze tossiche.*
- Ditte specializzate: *Tecnici di livello superiore.*

MANUTENZIONI ESEGUIBILI DA PERSONALE SPECIALIZZATO

02.06.08.I01 <nuovo> ...Ristabilimento

Cadenza: quando occorre

Ristabilimento della parte di coesione della pellicola pittorica e/o di doratura a livello di superficie, attraverso l'impiego di resine e consolidanti idonei.

- Ditte specializzate: *Specializzati vari.*

Paramenti Murari a Faccia Vista

I Paramenti murari a faccia vista fanno parte dei beni culturali e ambientali "artistici", anche a corredo di edifici storici, che costituiscono il patrimonio artistico che presenta interesse artistico, storico, archeologico, etnoantropologico, ecc., individuate dalla legge e in base alla quale vi siano testimonianze aventi valore di civiltà.

REQUISITI E PRESTAZIONI (UT)

02.07.R01 Conservazione dell'identità storica

Classe di Requisiti: Visivi

Classe di Esigenza: Aspetto

Gli interventi di restauro non devono alterare l'identità storica del manufatto.

Prestazioni:

L'applicazione di metodi ed interventi di restauro non devono alterare in nessun modo l'architettura, la conformazione ed i segni storici del manufatto.

Livello minimo della prestazione:

Ogni intervento di restauro deve essere effettuato nel rispetto delle leggi e delle norme di tutela dei beni architettonici e artistici.

02.07.R02 Utilizzo di materiali, elementi e componenti a ridotto carico ambientale

Classe di Requisiti: Di salvaguardia dell'ambiente

Classe di Esigenza: Salvaguardia ambiente

I materiali e gli elementi selezionati, durante il ciclo di vita utile dovranno assicurare emissioni ridotte di inquinanti oltre ad un ridotto carico energetico.

Prestazioni:

La selezione dei materiali da costruzione deve, quindi, essere effettuata tenendo conto delle principali categorie di impatti ambientali: eutrofizzazione, cambiamenti climatici, acidificazione, riduzione dello strato di ozono extratrasferico, smog fotochimico, inquinamento del suolo e delle falde acquifere. Tali impatti dipendono dalle caratteristiche dei processi produttivi e anche dalla distanza della fonte di approvvigionamento rispetto al cantiere di costruzione del manufatto edilizio, in tale ottica è opportuno privilegiare materiali provenienti da siti di produzione limitrofi al luogo di costruzione, prendendo in considerazione anche la tipologia dei mezzi che sono utilizzati in relazione ai processi di trasporto.

Inoltre, gli impatti ambientali possono dipendere dalle risorse da cui derivano. Sono da privilegiare quelli derivanti da risorse rinnovabili, pur considerando che la scelta di un materiale dipende anche da altri requisiti che possono giustificare soluzioni tecnologiche differenti.

Livello minimo della prestazione:

I parametri relativi all'utilizzo di materiali ed elementi e componenti a ridotto carico ambientale dovranno rispettare i limiti previsti dalla normativa vigente

02.07.R03 Utilizzo di materiali, elementi e componenti riciclati

Classe di Requisiti: Gestione dei rifiuti

Classe di Esigenza: Salvaguardia ambiente

Per diminuire la quantità di rifiuti dai prodotti, dovrà essere previsto l'utilizzo di materiali riciclati.

Prestazioni:

Nella scelta dei componenti, elementi e materiali, valutare con attenzione quelli che potenzialmente possono essere avviati al riciclo.

Livello minimo della prestazione:

Calcolare la percentuale di materiali da avviare ai processi di riciclaggio.

Determinare la percentuale in termini di quantità (kg) o di superficie (mq) di materiale impiegato nell'elemento tecnico in relazione all'unità funzionale assunta.

02.07.R04 Riduzione degli impatti negativi nelle operazioni di manutenzione

Classe di Requisiti: Di salvaguardia dell'ambiente

Classe di Esigenza: Salvaguardia ambiente

All'interno del piano di manutenzione redatto per l'opera interessata, dovranno essere inserite indicazioni che favoriscano la diminuzione di impatti sull'ambiente attraverso il minore utilizzo di sostanze tossiche, favorendo la riduzione delle risorse.

Prestazioni:

Favorire l'impiego di materiali e componenti caratterizzati da un lungo ciclo di vita e da efficiente manutenibilità e riutilizzabilità degli stessi. In fase progettuale optare per la composizione dell'edificio dei sub-sistemi, utilizzando tecnologie e soluzioni mirate a facilitare gli interventi di manutenzione e a ridurre la produzione di rifiuti.

Livello minimo della prestazione:

Utilizzo di materiali e componenti con basse percentuali di interventi manutentivi.

ELEMENTI MANUTENIBILI DELL'UNITÀ TECNOLOGICA:

- 02.07.01 Paramenti murari a faccia vista con microfessurazioni
- 02.07.02 Paramenti murari a faccia vista con parti mancanti
- 02.07.03 Paramenti murari a faccia vista con patina e depositi
- 02.07.04 Paramenti murari a faccia vista con stuccature ed elementi precedentemente applicati non idonei
- 02.07.05 Paramenti murari a faccia vista decoesi
- 02.07.06 Paramenti murari a faccia vista soggette a distacco di frammenti
- 02.07.07 Paramenti murari a faccia vista soggetti ad attacchi biologici

Paramenti murari a faccia vista con microfessurazioni

Unità Tecnologica: 02.07

Paramenti Murari a Faccia Vista

Si tratta di elementi costituiti da paramenti murari a faccia che a causa di processi di degrado sono soggetti a microfessurazioni che vanno ad intaccare l'integrità ed efficienza funzionale del bene e delle sue parti.

ANOMALIE RISCONTRABILI

02.07.01.A01 Fessurazioni

Presenza di rotture singole, ramificate, ortogonale o parallele all'armatura che possono interessare l'intero spessore del manufatto.

02.07.01.A02 Distacco

Disgregazione e distacco di parti notevoli del materiale che può manifestarsi anche mediante espulsione di elementi prefabbricati dalla loro sede.

02.07.01.A03 Mancanza

Caduta e perdita di parti del materiale del manufatto.

02.07.01.A04 Polverizzazione

Decoesione che si manifesta con la caduta spontanea dei materiali sotto forma di polvere o granuli.

02.07.01.A05 Contenuto eccessivo di sostanze tossiche

Contenuto eccessivo di sostanze tossiche all'interno dei prodotti utilizzati nelle fasi manutentive.

CONTROLLI ESEGUIBILI DA PERSONALE SPECIALIZZATO

02.07.01.C01 Controllo generale

Cadenza: ogni anno

Tipologia: Controllo

Controllo degli elementi costituenti il bene, in particolare degli strati superficiali. Verificare l'assenza di eventuali anomalie. In caso di degrado e patologie in corso, verificare l'origine e l'entità delle stesse anche mediante l'ausilio di strumentazioni idonee per la diagnosi.

- Requisiti da verificare: 1) *Conservazione dell'identità storica.*
- Anomalie riscontrabili: 1) *Fessurazioni.*
- Ditte specializzate: *Restauratore.*

02.07.01.C02 Controllo del contenuto di sostanze tossiche

Cadenza: quando occorre

Tipologia: Controllo

Nelle fasi di manutenzione dell'opera interessata, utilizzare prodotti e materiali con minore contenuto di sostanze tossiche che favoriscano la diminuzione di impatti sull'ambiente e favorendo la riduzione delle risorse.

- Requisiti da verificare: 1) *Riduzione degli impatti negativi nelle operazioni di manutenzione.*
- Anomalie riscontrabili: 1) *Contenuto eccessivo di sostanze tossiche.*
- Ditte specializzate: *Tecnici di livello superiore.*

MANUTENZIONI ESEGUIBILI DA PERSONALE SPECIALIZZATO

02.07.01.I01 <nuovo> ...Ripristino

Cadenza: quando occorre

Ripristino mediante l'impiego di malte e prodotti idonei, di fessurazioni, fratturazioni ed altre mancanze.

- Ditte specializzate: *Specializzati vari.*

Paramenti murari a faccia vista con parti mancanti

Unità Tecnologica: 02.07

Paramenti Murari a Faccia Vista

Si tratta di elementi costituiti da paramenti murari a faccia che a causa di processi di degrado possono avere delle parti mancanti che vanno ad intaccare l'integrità ed efficienza funzionale del bene e delle sue parti.

ANOMALIE RISCONTRABILI

02.07.02.A01 Mancanza

Caduta e perdita di parti del materiale del manufatto.

02.07.02.A02 Penetrazione di umidità

Comparsa di macchie di umidità dovute all'assorbimento di acqua.

02.07.02.A03 Distacco

Disgregazione e distacco di parti notevoli del materiale che può manifestarsi anche mediante espulsione di elementi prefabbricati dalla loro sede.

02.07.02.A04 Contenuto eccessivo di sostanze tossiche

Contenuto eccessivo di sostanze tossiche all'interno dei prodotti utilizzati nelle fasi manutentive.

CONTROLLI ESEGUIBILI DA PERSONALE SPECIALIZZATO

02.07.02.C01 Controllo generale

Cadenza: ogni anno

Tipologia: Controllo

Controllo degli elementi costituenti il bene, in particolare degli strati superficiali. Verificare l'assenza di eventuali anomalie. In caso di degrado e patologie in corso, verificare l'origine e l'entità delle stesse anche mediante l'ausilio di strumentazioni idonee per la diagnosi.

- Requisiti da verificare: 1) *Conservazione dell'identità storica.*
- Anomalie riscontrabili: 1) *Mancanza.*
- Ditte specializzate: *Restauratore.*

02.07.02.C02 Controllo del contenuto di sostanze tossiche

Cadenza: quando occorre

Tipologia: Controllo

Nelle fasi di manutenzione dell'opera interessata, utilizzare prodotti e materiali con minore contenuto di sostanze tossiche che favoriscano la diminuzione di impatti sull'ambiente e favorendo la riduzione delle risorse.

- Requisiti da verificare: 1) *Riduzione degli impatti negativi nelle operazioni di manutenzione.*
- Anomalie riscontrabili: 1) *Contenuto eccessivo di sostanze tossiche.*
- Ditte specializzate: *Tecnici di livello superiore.*

MANUTENZIONI ESEGUIBILI DA PERSONALE SPECIALIZZATO

02.07.02.I01 <nuovo> ...Integrazione

Cadenza: quando occorre

Integrazione di parti mancanti, analoghi a quelli originari, allo scopo di ripristinare l'unità di lettura dell'opera e per la ricostituzione delle parti ed elementi architettonici compromessi.

- Ditte specializzate: *Specializzati vari.*

Elemento Manutenibile: 02.07.03

Paramenti murari a faccia vista con patina e depositi

Si tratta di elementi costituiti da paramenti murari a faccia vista che a causa di processi di degrado sono soggetti a fenomeni di patina e depositi che vanno ad intaccare l'integrità ed efficienza funzionale del bene e delle sue parti.

ANOMALIE RISCONTRABILI

02.07.03.A01 Crosta

Deposito superficiale di spessore variabile, duro e fragile, generalmente di colore nero.

02.07.03.A02 Deposito superficiale

Accumulo di pulviscolo atmosferico o di altri materiali estranei, di spessore variabile, poco coerente e poco aderente alla superficie del rivestimento.

02.07.03.A03 Colature

Tracce ad andamento verticale. Presenza di deposito superficiale veicolato dal ruscellamento dell'acqua piovana. Assenza di rompigoccia sugli elementi aggettanti funzionali.

02.07.03.A04 Contenuto eccessivo di sostanze tossiche

Contenuto eccessivo di sostanze tossiche all'interno dei prodotti utilizzati nelle fasi manutentive.

CONTROLLI ESEGUIBILI DA PERSONALE SPECIALIZZATO

02.07.03.C01 Controllo generale

Cadenza: ogni anno

Tipologia: Controllo

Controllo degli elementi costituenti il bene, in particolare degli strati superficiali. Verificare l'assenza di eventuali anomalie. In caso di degrado e patologie in corso, verificare l'origine e l'entità delle stesse anche mediante l'ausilio di strumentazioni idonee per la diagnosi.

- Requisiti da verificare: 1) *Conservazione dell'identità storica.*
- Anomalie riscontrabili: 1) *Crosta.*
- Ditte specializzate: *Restauratore.*

02.07.03.C02 Controllo del contenuto di sostanze tossiche

Cadenza: quando occorre

Tipologia: Controllo

Nelle fasi di manutenzione dell'opera interessata, utilizzare prodotti e materiali con minore contenuto di sostanze tossiche che favoriscano la diminuzione di impatti sull'ambiente e favorendo la riduzione delle risorse.

- Requisiti da verificare: 1) *Riduzione degli impatti negativi nelle operazioni di manutenzione.*
- Anomalie riscontrabili: 1) *Contenuto eccessivo di sostanze tossiche.*
- Ditte specializzate: *Tecnici di livello superiore.*

MANUTENZIONI ESEGUIBILI DA PERSONALE SPECIALIZZATO

02.07.03.I01 <nuovo> ...Rimozione

Cadenza: quando occorre

Rimozione di depositi superficiali coerenti e macchie solubili tramite lavaggio delle superfici con spazzole ed altri mezzi e prodotti idonei.

- Ditte specializzate: *Specializzati vari.*

Elemento Manutenibile: 02.07.04

Paramenti murari a faccia vista con stuccature ed elementi precedentemente applicati non idonei

Si tratta di elementi costituiti da paramenti murari a faccia che sono stati soggetti ad operazioni di stuccature con diversi materiali che vanno ad intaccare l'integrità ed efficienza funzionale del bene e delle sue parti.

ANOMALIE RISCOINTRABILI

02.07.04.A01 Deposito superficiale

Accumulo di pulviscolo atmosferico o di altri materiali estranei, di spessore variabile, poco coerente e poco aderente alla superficie del rivestimento.

02.07.04.A02 Applicazioni di stuccature precedenti

Applicazioni di stuccature precedenti disomogenee rispetto agli elementi originali.

02.07.04.A03 Contenuto eccessivo di sostanze tossiche

Contenuto eccessivo di sostanze tossiche all'interno dei prodotti utilizzati nelle fasi manutentive.

CONTROLLI ESEGUIBILI DA PERSONALE SPECIALIZZATO

02.07.04.C01 Controllo generale

Cadenza: ogni anno

Tipologia: Controllo

Controllo degli elementi costituenti il bene, in particolare degli strati superficiali. Verificare l'assenza di eventuali anomalie. In caso di degrado e patologie in corso, verificare l'origine e l'entità delle stesse anche mediante l'ausilio di strumentazioni idonee per la diagnosi.

- Requisiti da verificare: 1) *Conservazione dell'identità storica.*
- Anomalie riscontrabili: 1) *Applicazioni di stuccature precedenti.*
- Ditte specializzate: *Restauratore.*

02.07.04.C02 Controllo del contenuto di sostanze tossiche

Cadenza: quando occorre

Tipologia: Controllo

Nelle fasi di manutenzione dell'opera interessata, utilizzare prodotti e materiali con minore contenuto di sostanze tossiche che favoriscano la diminuzione di impatti sull'ambiente e favorendo la riduzione delle risorse.

- Requisiti da verificare: 1) *Riduzione degli impatti negativi nelle operazioni di manutenzione.*
- Anomalie riscontrabili: 1) *Contenuto eccessivo di sostanze tossiche.*
- Ditte specializzate: *Tecnici di livello superiore.*

MANUTENZIONI ESEGUIBILI DA PERSONALE SPECIALIZZATO

02.07.04.I01 <nuovo> ...Rimozione

Cadenza: quando occorre

Rimozione meccanica e/o chimica di stuccature eseguite in interventi precedenti privi di funzione e valore estetico e storico del bene.

- Ditte specializzate: *Specializzati vari.*

Elemento Manutenibile: 02.07.05

Paramenti murari a faccia vista decoesi

Unità Tecnologica: 02.07

Paramenti Murari a Faccia Vista

Si tratta di elementi costituiti da paramenti murari a faccia vista che a causa di processi di degrado sono soggetti a fenomeni di decoesione che vanno ad intaccare l'integrità ed efficienza funzionale del bene e delle sue parti.

ANOMALIE RISCONTRABILI

02.07.05.A01 Disgregazione

Decoesione caratterizzata da distacco di granuli o cristalli sotto minime sollecitazioni meccaniche.

02.07.05.A02 Distacco

Disgregazione e distacco di parti notevoli del materiale che può manifestarsi anche mediante espulsione di elementi prefabbricati dalla loro sede.

02.07.05.A03 Erosione superficiale

Asportazione di materiale dalla superficie dovuta a processi di natura diversa. Quando sono note le cause di degrado, possono essere utilizzati anche termini come erosione per abrasione o erosione per corrasione (cause meccaniche), erosione per corrosione (cause chimiche e biologiche), erosione per usura (cause antropiche).

02.07.05.A04 Polverizzazione

Decoesione che si manifesta con la caduta spontanea dei materiali sotto forma di polvere o granuli.

02.07.05.A05 Contenuto eccessivo di sostanze tossiche

Contenuto eccessivo di sostanze tossiche all'interno dei prodotti utilizzati nelle fasi manutentive.

CONTROLLI ESEGUIBILI DA PERSONALE SPECIALIZZATO

02.07.05.C01 Controllo generale

Cadenza: ogni anno

Tipologia: Controllo

Controllo degli elementi costituenti il bene, in particolare degli strati superficiali. Verificare l'assenza di eventuali anomalie. In caso di degrado e patologie in corso, verificare l'origine e l'entità delle stesse anche mediante l'ausilio di strumentazioni idonee per la diagnosi.

- Requisiti da verificare: 1) *Conservazione dell'identità storica.*
- Anomalie riscontrabili: 1) *Distacco.*
- Ditte specializzate: *Restauratore.*

02.07.05.C02 Controllo del contenuto di sostanze tossiche

Cadenza: quando occorre

Tipologia: Controllo

Nelle fasi di manutenzione dell'opera interessata, utilizzare prodotti e materiali con minore contenuto di sostanze tossiche che favoriscano la diminuzione di impatti sull'ambiente e favorendo la riduzione delle risorse.

- Requisiti da verificare: 1) *Riduzione degli impatti negativi nelle operazioni di manutenzione.*
- Anomalie riscontrabili: 1) *Contenuto eccessivo di sostanze tossiche.*
- Ditte specializzate: *Tecnici di livello superiore.*

MANUTENZIONI ESEGUIBILI DA PERSONALE SPECIALIZZATO

02.07.05.I01 <nuovo> ...Ripristino

Cadenza: quando occorre

Ripristino con rimozione dei depositi superficiali incoerenti o parzialmente aderenti. Ristabilimento parziale della coesione mediante prodotti e mezzi idonei.

- Ditte specializzate: *Specializzati vari.*

Elemento Manutenibile: 02.07.06

Paramenti murari a faccia vista soggette a distacco di frammenti

Unità Tecnologica: 02.07

Paramenti Murari a Faccia Vista

Si tratta di elementi costituiti da paramenti murari a faccia che a causa di processi di degrado sono soggetti a fenomeni di distacco di frammenti che vanno ad intaccare l'integrità ed efficienza funzionale del bene e delle sue parti.

ANOMALIE RISCOINTRABILI

02.07.06.A01 Distacco

Disgregazione e distacco di parti notevoli del materiale che può manifestarsi anche mediante espulsione di elementi prefabbricati dalla loro sede.

02.07.06.A02 Disgregazione

Decoesione caratterizzata da distacco di granuli o cristalli sotto minime sollecitazioni meccaniche.

02.07.06.A03 Fessurazioni

Presenza di rotture singole, ramificate, ortogonale o parallele all'armatura che possono interessare l'intero spessore del manufatto.

02.07.06.A04 Polverizzazione

Decoesione che si manifesta con la caduta spontanea dei materiali sotto forma di polvere o granuli.

02.07.06.A05 Contenuto eccessivo di sostanze tossiche

Contenuto eccessivo di sostanze tossiche all'interno dei prodotti utilizzati nelle fasi manutentive.

CONTROLLI ESEGUIBILI DA PERSONALE SPECIALIZZATO

02.07.06.C01 Controllo generale

Cadenza: ogni anno

Tipologia: Controllo

Controllo degli elementi costituenti il bene, in particolare degli strati superficiali. Verificare l'assenza di eventuali anomalie. In caso di degrado e patologie in corso, verificare l'origine e l'entità delle stesse anche mediante l'ausilio di strumentazioni idonee per la diagnosi.

- Requisiti da verificare: 1) *Conservazione dell'identità storica.*
- Anomalie riscontrabili: 1) *Distacco.*
- Ditte specializzate: *Restauratore.*

02.07.06.C02 Controllo del contenuto di sostanze tossiche

Cadenza: quando occorre

Tipologia: Controllo

Nelle fasi di manutenzione dell'opera interessata, utilizzare prodotti e materiali con minore contenuto di sostanze tossiche che favoriscano la diminuzione di impatti sull'ambiente e favorendo la riduzione delle risorse.

- Requisiti da verificare: 1) *Riduzione degli impatti negativi nelle operazioni di manutenzione.*
- Anomalie riscontrabili: 1) *Contenuto eccessivo di sostanze tossiche.*
- Ditte specializzate: *Tecnici di livello superiore.*

MANUTENZIONI ESEGUIBILI DA PERSONALE SPECIALIZZATO

02.07.06.I01 <nuovo> ...Ripristino

Cadenza: quando occorre

Ripristino mediante l'impiego di malte e prodotti idonei, di fessurazioni, fratturazioni ed altre mancanze.

- Ditte specializzate: *Specializzati vari.*

Elemento Manutenibile: 02.07.07

Paramenti murari a faccia vista soggetti ad attacchi biologici

Unità Tecnologica: 02.07

Paramenti Murari a Faccia Vista

Si tratta di elementi costituiti da paramenti murari a faccia vista che a causa di processi di degrado sono soggetti a fenomeni di attacchi biologici e/o di erbe e radici infestanti che vanno ad intaccare l'integrità ed efficienza funzionale del bene e delle sue parti.

ANOMALIE RISCOINTRABILI

02.07.07.A01 Patina biologica

Strato sottile, morbido e omogeneo, aderente alla superficie e di evidente natura biologica, di colore variabile, per lo più verde. La patina biologica è costituita prevalentemente da microrganismi cui possono aderire polvere, terriccio.

02.07.07.A02 Alveolizzazione

Degradazione che si manifesta con la formazione di cavità di forme e dimensioni variabili. Gli alveoli sono spesso interconnessi e hanno distribuzione non uniforme. Nel caso particolare in cui il fenomeno si sviluppa essenzialmente in profondità con andamento a diverticoli si può usare il termine alveolizzazione a cariatura.

02.07.07.A03 Crosta

Deposito superficiale di spessore variabile, duro e fragile, generalmente di colore nero.

02.07.07.A04 Efflorescenze

Formazione di sostanze, generalmente di colore biancastro e di aspetto cristallino o polverulento o filamentoso, sulla superficie del manufatto. Nel caso di efflorescenze saline, la cristallizzazione può talvolta avvenire all'interno del materiale provocando spesso il distacco delle parti più superficiali: il fenomeno prende allora il nome di criptoefflorescenza o subefflorescenza.

02.07.07.A05 Presenza di vegetazione

Presenza di vegetazione caratterizzata dalla formazione di licheni, muschi e piante lungo le superficie.

02.07.07.A06 Colonizzazione biologica

presenza riscontrabile macroscopicamente di micro e macro organismi (alghe, funghi, licheni, muschi, ecc.)

02.07.07.A07 Contenuto eccessivo di sostanze tossiche

Contenuto eccessivo di sostanze tossiche all'interno dei prodotti utilizzati nelle fasi manutentive.

CONTROLLI ESEGUIBILI DA PERSONALE SPECIALIZZATO

02.07.07.C01 Controllo generale

Cadenza: ogni anno

Tipologia: Controllo

Controllo degli elementi costituenti il bene, in particolare degli strati superficiali. Verificare l'assenza di eventuali anomalie. In caso di degrado e patologie in corso, verificare l'origine e l'entità delle stesse anche mediante l'ausilio di strumentazioni idonee per la diagnosi.

- Requisiti da verificare: 1) *Conservazione dell'identità storica.*
- Anomalie riscontrabili: 1) *Colonizzazione biologica.*
- Ditte specializzate: *Restauratore.*

02.07.07.C02 Controllo del contenuto di sostanze tossiche

Cadenza: quando occorre

Tipologia: Controllo

Nelle fasi di manutenzione dell'opera interessata, utilizzare prodotti e materiali con minore contenuto di sostanze tossiche che favoriscano la diminuzione di impatti sull'ambiente e favorendo la riduzione delle risorse.

- Requisiti da verificare: 1) *Riduzione degli impatti negativi nelle operazioni di manutenzione.*
- Anomalie riscontrabili: 1) *Contenuto eccessivo di sostanze tossiche.*
- Ditte specializzate: *Tecnici di livello superiore.*

MANUTENZIONI ESEGUIBILI DA PERSONALE SPECIALIZZATO

02.07.07.I01 <nuovo> ...Disinfestazione

Cadenza: quando occorre

Disinfestazione mediante applicazione di biocida da colonie di microrganismi autotrofi e/o eterotrofi e rimozione manuale anche di vegetazione esistente.

- Ditte specializzate: *Specializzati vari.*

Stucchi

Gli stucchi murali fanno parte dei beni culturali e ambientali "artistici", anche a corredo di edifici storici, che costituiscono il patrimonio artistico che presenta interesse artistico, storico, archeologico, etnoantropologico, ecc., individuate dalla legge e in base alla quale vi siano testimonianze aventi valore di civiltà.

REQUISITI E PRESTAZIONI (UT)

02.08.R01 Conservazione dell'identità storica

Classe di Requisiti: Visivi

Classe di Esigenza: Aspetto

Gli interventi di restauro non devono alterare l'identità storica del manufatto.

Prestazioni:

L'applicazione di metodi ed interventi di restauro non devono alterare in nessun modo l'architettura, la conformazione ed i segni storici del manufatto.

Livello minimo della prestazione:

Ogni intervento di restauro deve essere effettuato nel rispetto delle leggi e delle norme di tutela dei beni architettonici e artistici.

02.08.R02 Utilizzo di materiali, elementi e componenti a ridotto carico ambientale

Classe di Requisiti: Di salvaguardia dell'ambiente

Classe di Esigenza: Salvaguardia ambiente

I materiali e gli elementi selezionati, durante il ciclo di vita utile dovranno assicurare emissioni ridotte di inquinanti oltre ad un ridotto carico energetico.

Prestazioni:

La selezione dei materiali da costruzione deve, quindi, essere effettuata tenendo conto delle principali categorie di impatti ambientali: eutrofizzazione, cambiamenti climatici, acidificazione, riduzione dello strato di ozono extratrasferico, smog fotochimico, inquinamento del suolo e delle falde acquifere. Tali impatti dipendono dalle caratteristiche dei processi produttivi e anche dalla distanza della fonte di approvvigionamento rispetto al cantiere di costruzione del manufatto edilizio, in tale ottica è opportuno privilegiare materiali provenienti da siti di produzione limitrofi al luogo di costruzione, prendendo in considerazione anche la tipologia dei mezzi che sono utilizzati in relazione ai processi di trasporto.

Inoltre, gli impatti ambientali possono dipendere dalle risorse da cui derivano. Sono da privilegiare quelli derivanti da risorse rinnovabili, pur considerando che la scelta di un materiale dipende anche da altri requisiti che possono giustificare soluzioni tecnologiche differenti.

Livello minimo della prestazione:

I parametri relativi all'utilizzo di materiali ed elementi e componenti a ridotto carico ambientale dovranno rispettare i limiti previsti dalla normativa vigente

02.08.R03 Utilizzo di materiali, elementi e componenti riciclati

Classe di Requisiti: Gestione dei rifiuti

Classe di Esigenza: Salvaguardia ambiente

Per diminuire la quantità di rifiuti dai prodotti, dovrà essere previsto l'utilizzo di materiali riciclati.

Prestazioni:

Nella scelta dei componenti, elementi e materiali, valutare con attenzione quelli che potenzialmente possono essere avviati al riciclo.

Livello minimo della prestazione:

Calcolare la percentuale di materiali da avviare ai processi di riciclaggio.

Determinare la percentuale in termini di quantità (kg) o di superficie (mq) di materiale impiegato nell'elemento tecnico in relazione all'unità funzionale assunta.

02.08.R04 Riduzione degli impatti negativi nelle operazioni di manutenzione

Classe di Requisiti: Di salvaguardia dell'ambiente

Classe di Esigenza: Salvaguardia ambiente

All'interno del piano di manutenzione redatto per l'opera interessata, dovranno essere inserite indicazioni che favoriscano la diminuzione di impatti sull'ambiente attraverso il minore utilizzo di sostanze tossiche, favorendo la riduzione delle risorse.

Prestazioni:

Favorire l'impiego di materiali e componenti caratterizzati da un lungo ciclo di vita e da efficiente manutenibilità e riutilizzabilità degli stessi. In fase progettuale optare per la composizione dell'edificio dei sub-sistemi, utilizzando tecnologie e soluzioni mirate a facilitare gli interventi di manutenzione e a ridurre la produzione di rifiuti.

Livello minimo della prestazione:

Utilizzo di materiali e componenti con basse percentuali di interventi manutentivi.

ELEMENTI MANUTENIBILI DELL'UNITÀ TECNOLOGICA:

- 02.08.01 Stucchi con parti decoese
- 02.08.02 Stucchi con stuccature ed elementi precedentemente applicati non idonei
- 02.08.03 Stucchi soggetti a piante infestanti
- 02.08.04 Stucchi soggetti a distacco di scaglie e frammenti
- 02.08.05 Stucchi soggetti a microfessurazioni
- 02.08.06 Stucchi soggetti ad attacchi biologici

Stucchi con parti decoese

Unità Tecnologica: 02.08

Stucchi

Si tratta di elementi costituiti da stucchi che a causa di processi di degrado sono soggetti a fenomeni di decoesione che vanno ad intaccare l'integrità ed efficienza funzionale del bene e delle sue parti.

ANOMALIE RISCONTRABILI

02.08.01.A01 Distacco

Disgregazione e distacco di parti notevoli del materiale che può manifestarsi anche mediante espulsione di elementi dalla loro sede originaria.

02.08.01.A02 Degradazione differenziale

Degradazione da porre in rapporto ad eterogeneità di composizione o di struttura del materiale, tale quindi da evidenziarne spesso gli originali motivi tessiturali o strutturali.

02.08.01.A03 Deformazione

Variazione della sagoma che interessa l'intero spessore del materiale e che si manifesta soprattutto in elementi nastriformi.

02.08.01.A04 Contenuto eccessivo di sostanze tossiche

Contenuto eccessivo di sostanze tossiche all'interno dei prodotti utilizzati nelle fasi manutentive.

CONTROLLI ESEGUIBILI DA PERSONALE SPECIALIZZATO

02.08.01.C01 Controllo generale

Cadenza: ogni anno

Tipologia: Controllo

Controllo degli elementi costituenti il bene, in particolare degli strati superficiali. Verificare l'assenza di eventuali anomalie. In caso di degrado e patologie in corso, verificare l'origine e l'entità delle stesse anche mediante l'ausilio di strumentazioni idonee per la diagnosi.

- Requisiti da verificare: 1) *Conservazione dell'identità storica.*
- Anomalie riscontrabili: 1) *Distacco.*
- Ditte specializzate: *Restauratore.*

02.08.01.C02 Controllo del contenuto di sostanze tossiche

Cadenza: quando occorre

Tipologia: Controllo

Nelle fasi di manutenzione dell'opera interessata, utilizzare prodotti e materiali con minore contenuto di sostanze tossiche che favoriscano la diminuzione di impatti sull'ambiente e favorendo la riduzione delle risorse.

- Requisiti da verificare: 1) *Riduzione degli impatti negativi nelle operazioni di manutenzione.*
- Anomalie riscontrabili: 1) *Contenuto eccessivo di sostanze tossiche.*
- Ditte specializzate: *Tecnici di livello superiore.*

MANUTENZIONI ESEGUIBILI DA PERSONALE SPECIALIZZATO

02.08.01.I01 <nuovo> ...Ripristino

Cadenza: quando occorre

Ripristino con rimozione dei depositi superficiali incoerenti o parzialmente aderenti. Ristabilimento parziale della coesione mediante impregnazione con prodotti e mezzi idonei (pennelli, siringhe, pipette, ecc.).

- Ditte specializzate: *Specializzati vari.*

Stucchi con stuccature ed elementi precedentemente applicati non idonei

Unità Tecnologica: 02.08

Stucchi

Si tratta di elementi costituiti da stucchi che sono stati soggetti ad operazioni di stuccature con diversi materiali che vanno ad intaccare l'integrità ed efficienza funzionale del bene e delle sue parti.

ANOMALIE RICONTRABILI

02.08.02.A01 Applicazioni di stuccature precedenti

Applicazioni di stuccature precedenti disomogenee rispetto agli elementi originali.

02.08.02.A02 Deposito superficiale

Accumulo di pulviscolo atmosferico o di altri materiali estranei, di spessore variabile, poco coerente e poco aderente alla superficie del rivestimento.

02.08.02.A03 Contenuto eccessivo di sostanze tossiche

Contenuto eccessivo di sostanze tossiche all'interno dei prodotti utilizzati nelle fasi manutentive.

CONTROLLI ESEGUIBILI DA PERSONALE SPECIALIZZATO

02.08.02.C01 Controllo generale

Cadenza: ogni anno

Tipologia: Controllo

Controllo degli elementi costituenti il bene, in particolare degli strati superficiali. Verificare l'assenza di eventuali anomalie. In caso di degrado e patologie in corso, verificare l'origine e l'entità delle stesse anche mediante l'ausilio di strumentazioni idonee per la diagnosi.

- Requisiti da verificare: 1) *Conservazione dell'identità storica.*
- Anomalie riscontrabili: 1) *Applicazioni di stuccature precedenti.*
- Ditte specializzate: *Restauratore.*

02.08.02.C02 Controllo del contenuto di sostanze tossiche

Cadenza: quando occorre

Tipologia: Controllo

Nelle fasi di manutenzione dell'opera interessata, utilizzare prodotti e materiali con minore contenuto di sostanze tossiche che favoriscano la diminuzione di impatti sull'ambiente e favorendo la riduzione delle risorse.

- Requisiti da verificare: 1) *Riduzione degli impatti negativi nelle operazioni di manutenzione.*
- Anomalie riscontrabili: 1) *Contenuto eccessivo di sostanze tossiche.*
- Ditte specializzate: *Tecnici di livello superiore.*

MANUTENZIONI ESEGUIBILI DA PERSONALE SPECIALIZZATO

02.08.02.I01 <nuovo> ...Rimozione

Cadenza: quando occorre

Rimozione meccanica o chimica di stuccature in gesso, malta ed altri materiali poco coerenti, eseguite in interventi precedenti privi di funzione e valore estetico e storico del bene.

- Ditte specializzate: *Specializzati vari.*

Elemento Manutenibile: 02.08.03

Stucchi soggetti a piante infestanti

Unità Tecnologica: 02.08

Si tratta di elementi costituiti da stucchi che a causa di processi di degrado sono soggetti a fenomeni di piante infestanti che vanno ad intaccare l'integrità ed efficienza funzionale del bene e delle sue parti.

ANOMALIE RISCOINTRABILI

02.08.03.A01 Presenza di vegetazione

Presenza di vegetazione caratterizzata dalla formazione di licheni, muschi e piante lungo le superficie.

02.08.03.A02 Patina biologica

Strato sottile, morbido e omogeneo, aderente alla superficie e di evidente natura biologica, di colore variabile, per lo più verde. La patina biologica è costituita prevalentemente da microrganismi cui possono aderire polvere, terriccio.

02.08.03.A03 Colonizzazione biologica

presenza riscontrabile macroscopicamente di micro e macro organismi (alghe, funghi, licheni, muschi, ecc.)

02.08.03.A04 Contenuto eccessivo di sostanze tossiche

Contenuto eccessivo di sostanze tossiche all'interno dei prodotti utilizzati nelle fasi manutentive.

CONTROLLI ESEGUIBILI DA PERSONALE SPECIALIZZATO

02.08.03.C01 Controllo generale

Cadenza: ogni anno

Tipologia: Controllo

Controllo degli elementi costituenti il bene, in particolare degli strati superficiali. Verificare l'assenza di eventuali anomalie. In caso di degrado e patologie in corso, verificare l'origine e l'entità delle stesse anche mediante l'ausilio di strumentazioni idonee per la diagnosi.

- Requisiti da verificare: 1) *Conservazione dell'identità storica.*
- Anomalie riscontrabili: 1) *Presenza di vegetazione.*
- Ditte specializzate: *Restauratore.*

02.08.03.C02 Controllo del contenuto di sostanze tossiche

Cadenza: quando occorre

Tipologia: Controllo

Nelle fasi di manutenzione dell'opera interessata, utilizzare prodotti e materiali con minore contenuto di sostanze tossiche che favoriscano la diminuzione di impatti sull'ambiente e favorendo la riduzione delle risorse.

- Requisiti da verificare: 1) *Riduzione degli impatti negativi nelle operazioni di manutenzione.*
- Anomalie riscontrabili: 1) *Contenuto eccessivo di sostanze tossiche.*
- Ditte specializzate: *Tecnici di livello superiore.*

MANUTENZIONI ESEGUIBILI DA PERSONALE SPECIALIZZATO

02.08.03.I01 <nuovo> ...Rimozione

Cadenza: quando occorre

Rimozione manuale di vegetazione infestante (piante, muschi, licheni, ecc.).

- Ditte specializzate: *Specializzati vari.*

Elemento Manutenibile: 02.08.04

Stucchi soggetti a distacco di scaglie e frammenti

Unità Tecnologica: 02.08

Stucchi

Si tratta di elementi costituiti da stucchi che a causa di processi di degrado sono soggetti a fenomeni di distacco di scaglie e frammenti che vanno ad intaccare l'integrità ed efficienza funzionale del

bene e delle sue parti.

ANOMALIE RISCONTRABILI

02.08.04.A01 Distacco

Disgregazione e distacco di parti notevoli del materiale che può manifestarsi anche mediante espulsione di elementi dalla loro sede originaria.

02.08.04.A02 Degradazione differenziale

Degradazione da porre in rapporto ad eterogeneità di composizione o di struttura del materiale, tale quindi da evidenziarne spesso gli originali motivi tessiturali o strutturali.

02.08.04.A03 Deformazione

Variazione della sagoma che interessa l'intero spessore del materiale e che si manifesta soprattutto in elementi nastriformi.

02.08.04.A04 Polverizzazione

Decoesione che si manifesta con la caduta spontanea dei materiali sotto forma di polvere o granuli.

02.08.04.A05 Disgregazione

Decoesione caratterizzata da distacco di granuli o cristalli sotto minime sollecitazioni meccaniche.

02.08.04.A06 Contenuto eccessivo di sostanze tossiche

Contenuto eccessivo di sostanze tossiche all'interno dei prodotti utilizzati nelle fasi manutentive.

CONTROLLI ESEGUIBILI DA PERSONALE SPECIALIZZATO

02.08.04.C01 Controllo generale

Cadenza: ogni anno

Tipologia: Controllo

Controllo degli elementi costituenti il bene, in particolare degli strati superficiali. Verificare l'assenza di eventuali anomalie. In caso di degrado e patologie in corso, verificare l'origine e l'entità delle stesse anche mediante l'ausilio di strumentazioni idonee per la diagnosi.

- Requisiti da verificare: 1) *Conservazione dell'identità storica.*
- Anomalie riscontrabili: 1) *Disgregazione.*
- Ditte specializzate: *Restauratore.*

02.08.04.C02 Controllo del contenuto di sostanze tossiche

Cadenza: quando occorre

Tipologia: Controllo

Nelle fasi di manutenzione dell'opera interessata, utilizzare prodotti e materiali con minore contenuto di sostanze tossiche che favoriscano la diminuzione di impatti sull'ambiente e favorendo la riduzione delle risorse.

- Requisiti da verificare: 1) *Riduzione degli impatti negativi nelle operazioni di manutenzione.*
- Anomalie riscontrabili: 1) *Contenuto eccessivo di sostanze tossiche.*
- Ditte specializzate: *Tecnici di livello superiore.*

MANUTENZIONI ESEGUIBILI DA PERSONALE SPECIALIZZATO

02.08.04.I01 <nuovo> ...Riadesione

Cadenza: quando occorre

Riadesione di scaglie di piccole dimensioni mediante idonei adesivi o perni adeguatamente proporzionati con pulizia e preparazione delle superfici

- Ditte specializzate: *Specializzati vari, Restauratore.*

Elemento Manutenibile: 02.08.05

Stucchi soggetti a microfessurazioni

Unità Tecnologica: 02.08

Si tratta di elementi costituiti da stucchi che a causa di processi di degrado sono soggetti a microfessurazioni che vanno ad intaccare l'integrità ed efficienza funzionale del bene e delle sue parti.

ANOMALIE RISCONTRABILI

02.08.05.A01 Fessurazioni

Presenza di rotture singole, ramificate, ortogonale o parallele all'armatura che possono interessare l'intero spessore del manufatto.

02.08.05.A02 Penetrazione di umidità

Comparsa di macchie di umidità dovute all'assorbimento di acqua.

02.08.05.A03 Deformazione

Variazione della sagoma che interessa l'intero spessore del materiale e che si manifesta soprattutto in elementi nastriformi.

02.08.05.A04 Contenuto eccessivo di sostanze tossiche

Contenuto eccessivo di sostanze tossiche all'interno dei prodotti utilizzati nelle fasi manutentive.

CONTROLLI ESEGUIBILI DA PERSONALE SPECIALIZZATO

02.08.05.C01 Controllo generale

Cadenza: ogni anno

Tipologia: Controllo

Controllo degli elementi costituenti il bene, in particolare degli strati superficiali. Verificare l'assenza di eventuali anomalie. In caso di degrado e patologie in corso, verificare l'origine e l'entità delle stesse anche mediante l'ausilio di strumentazioni idonee per la diagnosi.

- Requisiti da verificare: 1) *Conservazione dell'identità storica.*
- Anomalie riscontrabili: 1) *Fessurazioni.*
- Ditte specializzate: *Restauratore.*

02.08.05.C02 Controllo del contenuto di sostanze tossiche

Cadenza: quando occorre

Tipologia: Controllo

Nelle fasi di manutenzione dell'opera interessata, utilizzare prodotti e materiali con minore contenuto di sostanze tossiche che favoriscano la diminuzione di impatti sull'ambiente e favorendo la riduzione delle risorse.

- Requisiti da verificare: 1) *Riduzione degli impatti negativi nelle operazioni di manutenzione.*
- Anomalie riscontrabili: 1) *Contenuto eccessivo di sostanze tossiche.*
- Ditte specializzate: *Tecnici di livello superiore.*

MANUTENZIONI ESEGUIBILI DA PERSONALE SPECIALIZZATO

02.08.05.I01 <nuovo> ...Ripristino

Cadenza: quando occorre

Ripristino mediante microstuccatura con l'impiego di malte e prodotti idonei, di microfessurazioni, microfratturazioni, scagliatura ed altre mancanze.

- Ditte specializzate: *Specializzati vari.*

Elemento Manutenibile: 02.08.06

Stucchi soggetti ad attacchi biologici

Unità Tecnologica: 02.08

Stucchi

Si tratta di elementi costituiti da stucchi che a causa di processi di degrado sono soggetti a

fenomeni di attacchi biologici che vanno ad intaccare l'integrità ed efficienza funzionale del bene e delle sue parti.

ANOMALIE RISCONTRABILI

02.08.06.A01 Colonizzazione biologica

presenza riscontrabile macroscopicamente di micro e macro organismi (alghe, funghi, licheni, muschi, ecc.)

02.08.06.A02 Patina biologica

Strato sottile, morbido e omogeneo, aderente alla superficie e di evidente natura biologica, di colore variabile, per lo più verde. La patina biologica è costituita prevalentemente da microrganismi cui possono aderire polvere, terriccio.

02.08.06.A03 Contenuto eccessivo di sostanze tossiche

Contenuto eccessivo di sostanze tossiche all'interno dei prodotti utilizzati nelle fasi manutentive.

CONTROLLI ESEGUIBILI DA PERSONALE SPECIALIZZATO

02.08.06.C01 Controllo generale

Cadenza: ogni anno

Tipologia: Controllo

Controllo degli elementi costituenti il bene, in particolare degli strati superficiali. Verificare l'assenza di eventuali anomalie. In caso di degrado e patologie in corso, verificare l'origine e l'entità delle stesse anche mediante l'ausilio di strumentazioni idonee per la diagnosi.

- Requisiti da verificare: 1) *Conservazione dell'identità storica.*
- Anomalie riscontrabili: 1) *Colonizzazione biologica.*
- Ditte specializzate: *Restauratore.*

02.08.06.C02 Controllo del contenuto di sostanze tossiche

Cadenza: quando occorre

Tipologia: Controllo

Nelle fasi di manutenzione dell'opera interessata, utilizzare prodotti e materiali con minore contenuto di sostanze tossiche che favoriscano la diminuzione di impatti sull'ambiente e favorendo la riduzione delle risorse.

- Requisiti da verificare: 1) *Riduzione degli impatti negativi nelle operazioni di manutenzione.*
- Anomalie riscontrabili: 1) *Contenuto eccessivo di sostanze tossiche.*
- Ditte specializzate: *Tecnici di livello superiore.*

MANUTENZIONI ESEGUIBILI DA PERSONALE SPECIALIZZATO

02.08.06.I01 <nuovo> ...Disinfestazione

Cadenza: quando occorre

Disinfestazione mediante applicazione di biocida da colonie di microrganismi autotrofi e/o eterotrofi.

- Ditte specializzate: *Specializzati vari.*

IMPIANTI TECNOLOGICI TRADIZIONALI

Insieme delle unità e degli elementi tecnici del sistema edilizio aventi funzione di consentire l'utilizzo, da parte degli utenti, di flussi energetici, informativi e materiali e di consentire il conseguente allontanamento degli eventuali prodotti di scarto.

UNITÀ TECNOLOGICHE:

- 03.01 Illuminazione canalizzata
- 03.02 Impianto elettrico
- 03.03 Impianto di smaltimento acque reflue

Illuminazione canalizzata

L'illuminazione canalizzata è un sistema che ha lo scopo di trasportare la luce solare in profondità e illuminare uno spazio che non ha possibilità di contatto diretto con l'esterno.

I sistemi di illuminazione canalizzata si dividono in due categorie: sistemi mobili (detti anche sistemi attivi) e sistemi fissi (sistemi passivi).

I sistemi mobili utilizzano captatori che seguono il sole con lenti e specchi mossi da motori e controllati da dispositivi ottici ed elettronici; con questo sistema le superfici captanti sono sempre orientate in maniera ottimale rispetto alle radiazioni solari incidenti.

I sistemi fissi utilizzano captatori del tipo fisso che raccolgono le radiazioni solari solo quando sono investite dalle stesse.

Gli elementi comuni alle due categorie sopra descritte sono:

- il terminale di captazione che ha la funzione di raccogliere la radiazione incidente;
- il canale di trasporto che ha la funzione di trasportare la luce raccolta dal terminale fino al punto di utilizzo;
- la bocca di emissione che controlla la luce solare nell'ambiente da illuminare.

REQUISITI E PRESTAZIONI (UT)

03.01.R01 Regolazione delle radiazioni luminose

Classe di Requisiti: Termici ed igrotermici

Classe di Esigenza: Benessere

I dispositivi dovranno consentire la regolazione delle radiazioni luminose, trasmettendone una quantità consona ai livelli previsti.

Prestazioni:

I dispositivi sottoposti all'azione delle radiazioni luminose esterne dovranno contenere le quantità di luce solare secondo parametri definiti.

Livello minimo della prestazione:

I livelli minimi prestazionali variano in funzione dei diversi prodotti e in relazione al soleggiamento rispetto alla collocazione dell'edificio.

03.01.R02 Certificazione ecologica

Classe di Requisiti: Di salvaguardia dell'ambiente

Classe di Esigenza: Salvaguardia ambiente

I prodotti, elementi, componenti e materiali dovranno essere dotati di etichettatura ecologica o di dichiarazione ambientale.

Prestazioni:

I prodotti, elementi, componenti e materiali, dovranno presentare almeno una delle tipologie ambientali riportate:

- TIPO I: Etichette ecologiche volontarie basate su un sistema multicriteria che considera l'intero ciclo di vita del prodotto, sottoposte a certificazione esterna da parte di un ente indipendente (tra queste rientra, ad esempio, il marchio europeo di qualità ecologica ECOLABEL). (ISO 14024);
- TIPO II: Etichette ecologiche che riportano auto-dichiarazioni ambientali da parte di produttori, importatori o distributori di prodotti, senza che vi sia l'intervento di un organismo indipendente di certificazione (tra le quali: "Riciclabile", "Compostabile", ecc.). (ISO 14021);
- TIPO III: Etichette ecologiche che riportano dichiarazioni basate su parametri stabiliti e che contengono una quantificazione degli impatti ambientali associati al ciclo di vita del prodotto calcolato attraverso un sistema LCA. Sono sottoposte a un controllo indipendente e presentate in forma chiara e confrontabile. Tra di esse rientrano, ad esempio, le "Dichiarazioni Ambientali di Prodotto". (ISO 14025).

Livello minimo della prestazione:

Possesso di etichettatura ecologica o di dichiarazione ambientale dei prodotti impiegati.

03.01.R03 Controllo consumi

Classe di Requisiti: Monitoraggio del sistema edificio-impianti

Classe di Esigenza: Aspetto

Controllo dei consumi attraverso il monitoraggio del sistema edificio-impianti.

Prestazioni:

Monitoraggio dei consumi (energia termica, elettrica, acqua, ecc.) dell'edificio attraverso contatori energetici, ai fini di ottenere un costante controllo sulle prestazioni dell'edificio e dell'involucro edilizio per una idonea pianificazione di interventi migliorativi.

Livello minimo della prestazione:

Installazione di apparecchiature certificate per la contabilizzazione dei consumi (contatori) di energia termica, elettrica e di acqua e impiego di sistemi di acquisizione e telelettura remota secondo standard riferiti dalla normativa vigente.

03.01.R04 Illuminazione naturale

Classe di Requisiti: Benessere visivo degli spazi interni

Classe di Esigenza: Salvaguardia ambiente

Il benessere visivo degli spazi interni deve essere assicurato da una idonea illuminazione naturale.

Prestazioni:

L'illuminazione naturale degli spazi interni dovrà essere assicurata in modo idoneo. In particolare dovranno essere garantiti adeguati livelli di illuminamento negli spazi utilizzati nei periodi diurni.

Livello minimo della prestazione:

Bisognerà garantire che il valore del fattore medio di luce diurna nei principali spazi ad uso diurno sia almeno pari a:

- al 2% per le residenze;
- all' 1% per uffici e servizi.

03.01.R05 Utilizzo di tecniche costruttive che facilitino il disassemblaggio a fine vita

Classe di Requisiti: Utilizzo razionale delle risorse

Classe di Esigenza: Salvaguardia ambiente

Utilizzo razionale delle risorse attraverso la selezione di tecniche costruttive che rendano agevole il disassemblaggio alla fine del ciclo di vita.

Prestazioni:

Nella fase di progettazione fare prevalere la scelta su sistemi costruttivi che facilitano la smontabilità dei componenti ed i successivi processi di demolizione e recupero dei materiali.

Livello minimo della prestazione:

Nella fase progettuale bisogna garantire una adeguata percentuale di sistemi costruttivi che facilitano il disassemblaggio alla fine del ciclo di vita.

03.01.R06 Utilizzo passivo di fonti rinnovabili per l'illuminazione

Classe di Requisiti: Utilizzo razionale delle risorse climatiche ed energetiche - requisiti geometrici e fisici

Classe di Esigenza: Salvaguardia ambiente

Utilizzo razionale delle risorse attraverso l'impiego di fonti rinnovabili per l'illuminazione

Prestazioni:

In fase progettuale dovranno essere previsti sistemi captanti la luce naturale attraverso sistemi di convogliamento di luce e riflettenti.

Livello minimo della prestazione:

I parametri relativi all'utilizzo delle risorse climatiche ed energetiche dovranno rispettare i limiti previsti dalla normativa vigente

03.01.R07 Utilizzo di materiali, elementi e componenti caratterizzati da un'elevata durabilità

Classe di Requisiti: Utilizzo razionale delle risorse

Classe di Esigenza: Salvaguardia ambiente

Utilizzo razionale delle risorse attraverso l'impiego di materiali con una elevata durabilità.

Prestazioni:

Nelle fasi progettuali dell'opera individuare e scegliere elementi e componenti caratterizzati da una durabilità elevata.

Livello minimo della prestazione:

Nella fase progettuale bisogna garantire una adeguata percentuale di elementi costruttivi caratterizzati da una durabilità elevata.

ELEMENTI MANUTENIBILI DELL'UNITÀ TECNOLOGICA:

- 03.01.01 Canale di trasporto
- 03.01.02 Diffusore solare
- 03.01.03 Eliostati o specchi
- 03.01.04 Focalizzatore
- 03.01.05 Gruppo deflettore
- 03.01.06 Gruppo di movimentazione
- 03.01.07 Lamelle riflettenti (mirror louver system)
- 03.01.08 Lucernario tubolare (tunnel solare)
- 03.01.09 Mensole di luce (lightshelf)
- 03.01.10 Sensore di irraggiamento
- 03.01.11 Sensore di temperatura
- 03.01.12 Sensore precipitazioni
- 03.01.13 Sensore vento
- 03.01.14 Sistema di regolazione
- 03.01.15 Struttura di supporto in acciaio

- 03.01.16 Tenda solare
- 03.01.17 Valvola taglialuce

Canale di trasporto

Unità Tecnologica: 03.01

Illuminazione canalizzata

Il canale di trasporto ha la funzione di trasportare la luce (raccolta dall'elemento captatore) fino al punto di utilizzo attraverso un tubo con proprietà altamente riflettente (i tubi in genere sono rivestiti con specchi o pellicole che hanno un coefficiente di riflessione compreso tra 0,8 e 0,98). Le lunghezze possono variare tra 1 m e 20 m mentre la sezione può essere circolare, quadrata, rettangolare.

ANOMALIE RISCOINTRABILI

03.01.01.A01 Accumuli di polvere

Depositi di varia natura e consistenza che si depositano sulle superfici riflettenti dei canali.

03.01.01.A02 Anomalie giunzioni

Difetti di tenuta delle giunzioni dei vari elementi del sistema canale per cui si verificano dispersioni della radiazione solare.

03.01.01.A03 Difetti di ancoraggio

Difetti di tenuta degli elementi di ancoraggio del sistema dei canali.

03.01.01.A04 Difetti di illuminazione

Livello scarso di illuminazione negli ambienti e/o spazi aperti.

CONTROLLI ESEGUIBILI DA PERSONALE SPECIALIZZATO

03.01.01.C01 Verifica generale

Cadenza: ogni 3 mesi

Tipologia: Ispezione a vista

Verificare che il canale sia libero da elementi che impediscono il corretto trasporto della luce solare; verificare che i vari tratti del canale siano ben serrati tra di loro.

- Anomalie riscontrabili: 1) *Accumuli di polvere*; 2) *Anomalie giunzioni*; 3) *Difetti di ancoraggio*.
- Ditte specializzate: *Generico*.

03.01.01.C02 Controllo illuminazione naturale

Cadenza: ogni mese

Tipologia: TEST - Controlli con apparecchiature

Controllare il livello idoneo di illuminazione naturale secondo gli standard normativi.

- Requisiti da verificare: 1) *Illuminazione naturale*; 2) *Controllo consumi*; 3) *Utilizzo passivo di fonti rinnovabili per l'illuminazione*.
- Anomalie riscontrabili: 1) *Difetti di illuminazione*.
- Ditte specializzate: *Tecnico illuminazione*.

MANUTENZIONI ESEGUIBILI DA PERSONALE SPECIALIZZATO

03.01.01.I01 Pulizia canale

Cadenza: ogni 6 mesi

Eseguire la pulizia del canale per favorire il trasporto della radiazione solare.

- Ditte specializzate: *Tecnici di livello superiore*.

03.01.01.I02 Sostituzione canale

Cadenza: quando occorre

Sostituire il canale quando usurati o non più rispondenti agli standard di progetto.

- Ditte specializzate: *Tecnici di livello superiore*.

Diffusore solare

Unità Tecnologica: 03.01

Illuminazione canalizzata

Il diffusore solare è l'elemento terminale del sistema di illuminazione canalizzata; attraverso questo elemento la luce raccolta dal sistema di captazione attraverso il canale di trasporto viene trasferita negli ambienti da illuminare. E' normalmente protetto da un materiale trasparente (vetro o polimero) o anche traslucido; può essere dotato di elementi per il controllo e la riduzione del flusso luminoso quali tende, otturatori, lamelle, ecc.

ANOMALIE RISCONTRABILI

03.01.02.A01 Anomalie captatore

Difetti di funzionamento del captatore per cui si verificano malfunzionamenti.

03.01.02.A02 Depositi superficiali

Depositi di polvere sulla superficie del diffusore che sono causa di cali di rendimento.

03.01.02.A03 Difetti diffusore

Difetti di ancoraggio del diffusore di luce.

03.01.02.A04 Anomalie schermature

Difetti di funzionamento delle tende di oscuramento per cui si verificano abbagliamenti.

03.01.02.A05 Difetti di illuminazione

Livello scarso di illuminazione negli ambienti e/o spazi aperti.

CONTROLLI ESEGUIBILI DA PERSONALE SPECIALIZZATO

03.01.02.C01 Controllo captatore

Cadenza: ogni mese

Tipologia: Controllo a vista

Verificare che il captatore sia libero da incrostazioni e depositi superficiali.

- Anomalie riscontrabili: 1) *Anomalie captatore*; 2) *Depositi superficiali*.
- Ditte specializzate: *Serramentista*.

03.01.02.C02 Controllo diffusore

Cadenza: ogni 3 mesi

Tipologia: Controllo a vista

Verificare la funzionalità del diffusore interno; verificare che sia ben ancorato al soffitto e/o alla parete e che gli eventuali elementi di oscuramento siano funzionanti.

- Anomalie riscontrabili: 1) *Difetti diffusore*.
- Ditte specializzate: *Generico*.

03.01.02.C03 Controllo illuminazione naturale

Cadenza: ogni mese

Tipologia: TEST - Controlli con apparecchiature

Controllare il livello idoneo di illuminazione naturale secondo gli standard normativi.

- Requisiti da verificare: 1) *Illuminazione naturale*; 2) *Controllo consumi*; 3) *Utilizzo passivo di fonti rinnovabili per l'illuminazione*.
- Anomalie riscontrabili: 1) *Difetti di illuminazione*.
- Ditte specializzate: *Tecnico illuminazione*.

MANUTENZIONI ESEGUIBILI DA PERSONALE SPECIALIZZATO

03.01.02.I01 Integrazione

Cadenza: quando occorre

Integrare gli elementi di schermatura del diffusore quando mancanti e/o deteriorati o danneggiati.

- Ditte specializzate: *Generico*.

03.01.02.I02 Pulizia

Cadenza: ogni 3 mesi

Eseguire la pulizia della protezione esterna del diffusore per migliorare la resa illuminante.

- Ditte specializzate: *Generico*.

03.01.02.I03 Ripristino ancoraggio

Cadenza: quando occorre

Eseguire il ripristino dell'ancoraggio dei diffusori alle pareti e/o al soffitto.

- Ditte specializzate: *Generico*.

Eliostati o specchi

Unità Tecnologica: 03.01**Illuminazione canalizzata**

Gli eliostati utilizzati nell'illuminazione canalizzata sono grandi specchi leggermente concavi in grado di concentrare da 5 a 30 volte la radiazione solare e di convogliarla anche a grande distanza. Sono dispositivi utilizzati per seguire il percorso del sole durante l'arco del giorno e per questo si muovono in modo da riflettere sempre la radiazione solare; tale movimento è generalmente garantito da un sistema di movimento a due assi, orizzontale e verticale, può essere autonomo o controllato e alimentato centralmente.

ANOMALIE RICONTRABILI

03.01.03.A01 Anomalie motori

Difetti di funzionamento delle parti meccaniche che consentono la rotazione degli eliostati.

03.01.03.A02 Anomalie rivestimento

Difetti di tenuta del rivestimento superficiale che provoca un abbassamento del rendimento del captatore.

03.01.03.A03 Deposito superficiale

Accumulo di pulviscolo atmosferico o di altri materiali estranei, di spessore variabile, poco coerente e poco aderente alla superficie del captatore.

03.01.03.A04 Difetti di fissaggio

Difetti di tenuta degli elementi di fissaggio e di tenuta degli specchi captatori.

03.01.03.A05 Patina biologica

Strato sottile, morbido e omogeneo, aderente alla superficie e di evidente natura biologica, di colore variabile, per lo più verde. La patina biologica è costituita prevalentemente da microrganismi cui possono aderire polvere, terriccio.

03.01.03.A06 Difetti di illuminazione

Livello scarso di illuminazione negli ambienti e/o spazi aperti.

CONTROLLI ESEGUIBILI DA PERSONALE SPECIALIZZATO

03.01.03.C01 Controllo generale

Cadenza: quando occorre

Tipologia: Ispezione a vista

Verificare lo stato degli eliostati in seguito ad eventi meteorici eccezionali quali temporali, grandinate, ecc. Controllare che i motori girino regolarmente e che non ci siano ostacoli al movimento degli specchi.

- Anomalie riscontrabili: 1) *Difetti di fissaggio*; 2) *Deposito superficiale*.
- Ditte specializzate: *Generico*.

03.01.03.C02 Controllo illuminazione naturale

Cadenza: ogni mese

Tipologia: TEST - Controlli con apparecchiature

Controllare il livello idoneo di illuminazione naturale secondo gli standard normativi.

- Requisiti da verificare: 1) *Illuminazione naturale*; 2) *Controllo consumi*; 3) *Utilizzo passivo di fonti rinnovabili per l'illuminazione*.
- Anomalie riscontrabili: 1) *Difetti di illuminazione*.
- Ditte specializzate: *Tecnico illuminazione*.

MANUTENZIONI ESEGUIBILI DA PERSONALE SPECIALIZZATO

03.01.03.I01 Pulizia

Cadenza: ogni 6 mesi

Effettuare una pulizia, con trattamento specifico, per eliminare muschi e licheni che si depositano sulla superficie esterna degli specchi.

- Ditte specializzate: *Generico*.

03.01.03.I02 Serraggio

Cadenza: quando occorre

Eseguire il serraggio della struttura di sostegno degli specchi.

- Ditte specializzate: *Generico*.

Elemento Manutenibile: 03.01.04

Focalizzatore

Unità Tecnologica: 03.01

Illuminazione canalizzata

Il focalizzatore è l'elemento di connessione tra il captatore (eliostato) e l'unità di trasporto (canale di trasporto) ed ha la funzione di centrare e reindirizzare la luce naturale all'interno del canale di trasporto. E' costituito da una struttura metallica al cui interno è posizionato un paraboloide che è costituito da una lastra di alluminio riflettente.

ANOMALIE RISCOINTRABILI

03.01.04.A01 Anomalie rivestimento

Difetti di tenuta del rivestimento superficiale che provoca un abbassamento del rendimento del focalizzatore.

03.01.04.A02 Deposito superficiale

Accumulo di pulviscolo atmosferico o di altri materiali estranei, di spessore variabile, poco coerente e poco aderente alla superficie del focalizzatore.

03.01.04.A03 Difetti di fissaggio

Difetti di tenuta degli elementi di fissaggio e di tenuta del focalizzatore.

03.01.04.A04 Patina biologica

Strato sottile, morbido e omogeneo, aderente alla superficie e di evidente natura biologica, di colore variabile, per lo più verde. La patina biologica è costituita prevalentemente da microrganismi cui possono aderire polvere, terriccio.

03.01.04.A05 Difetti di illuminazione

Livello scarso di illuminazione negli ambienti e/o spazi aperti.

CONTROLLI ESEGUIBILI DA PERSONALE SPECIALIZZATO

03.01.04.C01 Controllo generale

Cadenza: quando occorre

Tipologia: Ispezione a vista

Verificare lo stato degli eliostati in seguito ad eventi meteorici eccezionali quali temporali, grandinate, ecc. Controllare che i focalizzatori siano ben centrati rispetto agli eliostati e al canale di trasporto.

- Anomalie riscontrabili: 1) *Difetti di fissaggio*; 2) *Deposito superficiale*.
- Ditte specializzate: *Generico*.

03.01.04.C02 Controllo illuminazione naturale

Cadenza: ogni mese

Tipologia: TEST - Controlli con apparecchiature

Controllare il livello idoneo di illuminazione naturale secondo gli standard normativi.

- Requisiti da verificare: 1) *Illuminazione naturale*; 2) *Controllo consumi*; 3) *Utilizzo passivo di fonti rinnovabili per l'illuminazione*.
- Anomalie riscontrabili: 1) *Difetti di illuminazione*.
- Ditte specializzate: *Tecnico illuminazione*.

MANUTENZIONI ESEGUIBILI DA PERSONALE SPECIALIZZATO

03.01.04.I01 Pulizia

Cadenza: ogni 6 mesi

Effettuare una pulizia, con trattamento specifico, per eliminare muschi e licheni che si depositano sulla superficie esterna degli specchi.

- Ditte specializzate: *Generico*.

03.01.04.I02 Serraggio

Cadenza: quando occorre

Eseguire il serraggio della struttura di sostegno degli specchi.

- Ditte specializzate: *Generico*.

Gruppo deflettore

Unità Tecnologica: 03.01

Illuminazione canalizzata

Il gruppo deflettore ha la funzione di controllare la direzione di emissione della luce solare; è costituito da un sistema di alette riflettenti che sono azionate e controllate da un sistema automatizzato di sensori.

ANOMALIE RISCONTRABILI

03.01.05.A01 Anomalie sensore

Difetti di funzionamento dei sensori di illuminamento.

03.01.05.A02 Anomalie sistema di controllo

Difetti di funzionamento o avarie del sistema di controllo di apertura e chiusura del gruppo deflettore.

03.01.05.A03 Anomalie alette

Difetti di funzionamento dei dispositivi di movimentazione del gruppo deflettore.

03.01.05.A04 Depositi superficiali

Accumuli di materiale di risulta sui dispositivi di movimentazione delle alette.

03.01.05.A05 Difetti di illuminazione

Livello scarso di illuminazione negli ambienti e/o spazi aperti.

CONTROLLI ESEGUIBILI DA PERSONALE SPECIALIZZATO

03.01.05.C01 Verifica generale

Cadenza: ogni 3 mesi

Tipologia: Ispezione a vista

Verificare il corretto funzionamento del gruppo deflettore e dei relativi dispositivi di comando.

- Anomalie riscontrabili: 1) *Anomalie sensore*; 2) *Anomalie sistema di controllo*; 3) *Anomalie alette*; 4) *Depositi superficiali*.
- Ditte specializzate: *Generico*.

03.01.05.C02 Controllo illuminazione naturale

Cadenza: ogni mese

Tipologia: TEST - Controlli con apparecchiature

Controllare il livello idoneo di illuminazione naturale secondo gli standard normativi.

- Requisiti da verificare: 1) *Illuminazione naturale*; 2) *Controllo consumi*; 3) *Utilizzo passivo di fonti rinnovabili per l'illuminazione*.
- Anomalie riscontrabili: 1) *Difetti di illuminazione*.
- Ditte specializzate: *Tecnico illuminazione*.

MANUTENZIONI ESEGUIBILI DA PERSONALE SPECIALIZZATO

03.01.05.I01 Regolazione orientamento

Cadenza: quando occorre

Regolazione dell'orientamento rispetto alle esigenze.

- Ditte specializzate: *Generico*.

03.01.05.I02 Regolazione degli organi di manovra

Cadenza: ogni 6 mesi

Regolazione degli organi di manovra e degli elementi accessori rispetto alle condizioni di uso standard.

- Ditte specializzate: *Generico*.

Gruppo di movimentazione

Sono i dispositivi utilizzati per consentire agli specchi solari (eliostati) di seguire il percorso del sole durante l'arco del giorno in modo da riflettere sempre la radiazione solare; tali dispositivi sono generalmente costituiti da un sistema di movimento a due assi, orizzontale e verticale, può essere autonomo o controllato e alimentato centralmente.

ANOMALIE RISCONTRABILI

03.01.06.A01 Difetti di ancoraggio

Difetti di serraggio del sistema di movimentazione alla relativa struttura.

03.01.06.A02 Difetti di isolamento

Difetti di isolamento delle apparecchiature verso massa o verso terra.

03.01.06.A03 Diminuzione di tensione

Diminuzione della tensione di alimentazione delle apparecchiature.

03.01.06.A04 Mancanza di energia elettrica

Mancanza di energia elettrica di alimentazione delle parti elettriche dei macchinari e dei relativi accessori.

03.01.06.A05 Perdita di pressione

Livello della pressione statica del sistema idraulico non al massimo.

03.01.06.A06 Difetti di stabilità

Perdita delle caratteristiche di stabilità dell'elemento con conseguenti possibili pericoli per gli utenti.

CONTROLLI ESEGUIBILI DA PERSONALE SPECIALIZZATO

03.01.06.C01 Controllo generale

Cadenza: ogni 3 mesi

Tipologia: Ispezione a vista

Controllare il funzionamento di tutte le apparecchiature di movimentazione. Verificare che i serraggi siano ben eseguiti.

- Anomalie riscontrabili: 1) Perdita di pressione; 2) Difetti di ancoraggio.
- Ditte specializzate: *Elettricista.*

03.01.06.C02 Controllo stabilità

Cadenza: ogni 2 mesi

Tipologia: Ispezione a vista

Controllare la stabilità dell'elemento e che il materiale utilizzato sia idoneo alla funzione garantendo la sicurezza dei fruitori.

- Requisiti da verificare: 1) Utilizzo di materiali, elementi e componenti caratterizzati da un'elevata durabilità.
- Anomalie riscontrabili: 1) Difetti di stabilità.
- Ditte specializzate: *Specializzati vari.*

MANUTENZIONI ESEGUIBILI DA PERSONALE SPECIALIZZATO

03.01.06.I01 Lubrificazione

Cadenza: ogni 6 mesi

Lubrificazione delle parti in movimento (cuscinetti, ecc.).

- Ditte specializzate: *Elettricista.*

03.01.06.I02 Serraggio

Cadenza: quando occorre

Eseguire il serraggio di tutti i dispositivi di tenuta del sistema di movimentazione.

- Ditte specializzate: *Elettricista.*

Elemento Manutenibile: 03.01.07

Lamelle riflettenti (mirror louver system)

Sono costituite da lamelle orizzontali realizzate con materiali riflettenti in grado di indirizzare la luce solare verso il soffitto dell'ambiente dove installate. Sono montate sulla parte alta della finestra e possono essere regolate secondo angoli diversi mediante dispositivi di manovra.

ANOMALIE RISCONTRABILI

03.01.07.A01 Alterazione cromatica

Alterazione che si può manifestare attraverso la variazione di uno o più parametri che definiscono il colore: tinta, chiarezza, saturazione. Può evidenziarsi in modo localizzato o in zone più ampie diversamente a secondo delle condizioni.

03.01.07.A02 Corrosione

Decadimento dei materiali metallici a causa della combinazione con sostanze presenti nell'ambiente (ossigeno, acqua, anidride carbonica, ecc.).

03.01.07.A03 Degrado degli organi di manovra

Degrado degli organi di manovra a causa di processi di ossidazione delle parti metalliche ed in particolare di quelle di manovra. Deformazione e relativa difficoltà di movimentazione degli organi di apertura-chiusura.

03.01.07.A04 Deposito superficiale

Accumulo di pulviscolo atmosferico o di altri materiali estranei quali: microrganismi, residui organici, ecc. di spessore variabile, poco coerente e poco aderente al materiale sottostante.

03.01.07.A05 Difetti di illuminazione

Livello scarso di illuminazione negli ambienti e/o spazi aperti.

CONTROLLI ESEGUIBILI DA PERSONALE SPECIALIZZATO

03.01.07.C01 Verifica generale

Cadenza: ogni 4 mesi

Tipologia: Verifica

Verificare la corretta posizione rispetto alle condizioni di soleggiamento, dei flussi d'aria di ventilazione, ecc.. Controllare il perfetto funzionamento degli organi di manovra e degli accessori connessi.

- Anomalie riscontrabili: 1) *Degrado degli organi di manovra.*
- Ditte specializzate: *Serramentista.*

03.01.07.C02 Controllo illuminazione naturale

Cadenza: ogni mese

Tipologia: TEST - Controlli con apparecchiature

Controllare il livello idoneo di illuminazione naturale secondo gli standard normativi.

- Requisiti da verificare: 1) *Illuminazione naturale;* 2) *Controllo consumi;* 3) *Utilizzo passivo di fonti rinnovabili per l'illuminazione.*
- Anomalie riscontrabili: 1) *Difetti di illuminazione.*
- Ditte specializzate: *Tecnico illuminazione.*

MANUTENZIONI ESEGUIBILI DA PERSONALE SPECIALIZZATO

03.01.07.I01 Regolazione degli organi di manovra

Cadenza: ogni 6 mesi

Regolazione degli organi di manovra e degli elementi accessori rispetto alle condizioni di uso standard.

- Ditte specializzate: *Serramentista.*

Elemento Manutenibile: 03.01.08

Lucernario tubolare (tunnel solare)

Unità Tecnologica: 03.01

Illuminazione canalizzata

Il lucernario tubolare (definito anche tunnel solare) cattura la luce solare dal tetto e la riflette lungo una conduttura altamente riflettente diffondendola nell'ambiente interno.

Tali dispositivi si realizzano quando le finestre non bastano o non c'è possibilità di realizzarle (locali interrati).

Gli elementi costituenti il tunnel solare sono:

- cupola esterna;
- raccordo e tubo flessibile che conduce la luce;

- diffusore della luce con cornice.

ANOMALIE RISCONTRABILI

03.01.08.A01 Anomalie captatore

Difetti di funzionamento del captatore per cui si verificano malfunzionamenti.

03.01.08.A02 Anomalie guarnizione calotta

Difetti di tenuta della guarnizione della calotta.

03.01.08.A03 Anomalie scossalina

Difetti di ancoraggio della scossalina di tenuta del tunnel.

03.01.08.A04 Deposito superficiale

Accumulo di pulviscolo atmosferico o di altri materiali estranei, di spessore variabile, poco coerente e poco aderente alla superficie del captatore.

03.01.08.A05 Difetti diffusore

Difetti di tenuta del diffusore della luce.

03.01.08.A06 Incrostazioni

Formazione di muschi e licheni sulla superficie dei captatori che sono causa di cali di rendimento.

03.01.08.A07 Difetti di illuminazione

Livello scarso di illuminazione negli ambienti e/o spazi aperti.

CONTROLLI ESEGUIBILI DA PERSONALE SPECIALIZZATO

03.01.08.C01 Controllo captatore

Cadenza: ogni 3 mesi

Tipologia: Controllo a vista

Verificare che il captatore sia libero da incrostazioni e depositi superficiali. Verificare la tenuta delle guarnizioni per evitare infiltrazioni di acque piovane.

- Anomalie riscontrabili: 1) *Anomalie captatore*; 2) *Incrostazioni*; 3) *Anomalie guarnizione calotta*.
- Ditte specializzate: *Serramentista*.

03.01.08.C02 Controllo diffusore

Cadenza: ogni 3 mesi

Tipologia: Controllo a vista

Verificare la funzionalità del diffusore interno; verificare che sia ben ancorato al soffitto e/o alla parete.

- Anomalie riscontrabili: 1) *Difetti diffusore*.
- Ditte specializzate: *Generico*.

03.01.08.C03 Controllo illuminazione naturale

Cadenza: ogni mese

Tipologia: TEST - Controlli con apparecchiature

Controllare il livello idoneo di illuminazione naturale secondo gli standard normativi.

- Requisiti da verificare: 1) *Illuminazione naturale*; 2) *Controllo consumi*; 3) *Utilizzo passivo di fonti rinnovabili per l'illuminazione*.
- Anomalie riscontrabili: 1) *Difetti di illuminazione*.
- Ditte specializzate: *Tecnico illuminazione*.

MANUTENZIONI ESEGUIBILI DA PERSONALE SPECIALIZZATO

03.01.08.I01 Pulizia captatore

Cadenza: ogni 3 mesi

Eeguire la pulizia del captatore per migliorare la resa dell'intero sistema.

- Ditte specializzate: *Tecnici di livello superiore*.

03.01.08.I02 Sostituzione

Cadenza: quando occorre

Sostituire il tunnel solare quando danneggiato e/o usurato.

- Ditte specializzate: *Generico*.

Mensole di luce (lightshef)

Unità Tecnologica: 03.01
Illuminazione canalizzata

Le mensole di luce (dette anche lightshef) sono costituite da elementi orizzontali disposti in maniera ortogonale rispetto all'asse verticale della finestra; generalmente si sviluppano parte all'interno e parte all'esterno della finestra in modo da catturare al meglio la luce solare (attraverso la superficie orizzontale) e rifletterla all'interno. Inoltre questo sistema consente anche di evitare i fastidiosi effetti dell'irraggiamento diretto.

ANOMALIE RISCONTRABILI

03.01.09.A01 Degradamento degli organi di manovra

Degradamento degli organi di manovra a causa di processi di ossidazione delle parti metalliche. Deformazione e relativa difficoltà di movimentazione degli organi di apertura-chiusura.

03.01.09.A02 Deposito superficiale

Accumulo di pulviscolo atmosferico o di altri materiali estranei quali: microrganismi, residui organici, ecc. di spessore variabile, poco coerente e poco aderente al materiale sottostante.

03.01.09.A03 Superficie poco riflettente

Superficie poco riflettente dovuta all'usura delle lastre riflettenti.

03.01.09.A04 Difetti di illuminazione

Livello scarso di illuminazione negli ambienti e/o spazi aperti.

CONTROLLI ESEGUIBILI DA PERSONALE SPECIALIZZATO

03.01.09.C01 Verifica generale

Cadenza: ogni 3 mesi

Tipologia: Verifica

Verificare la corretta posizione rispetto alle condizioni di soleggiamento, dei flussi d'aria di ventilazione, ecc.. Controllare il perfetto funzionamento degli organi di manovra e degli accessori connessi.

- Anomalie riscontrabili: 1) *Degradamento degli organi di manovra*; 2) *Superficie poco riflettente*.
- Ditte specializzate: *Serramentista*.

03.01.09.C02 Controllo illuminazione naturale

Cadenza: ogni mese

Tipologia: TEST - Controlli con apparecchiature

Controllare il livello idoneo di illuminazione naturale secondo gli standard normativi.

- Requisiti da verificare: 1) *Illuminazione naturale*; 2) *Controllo consumi*; 3) *Utilizzo passivo di fonti rinnovabili per l'illuminazione*.
- Anomalie riscontrabili: 1) *Difetti di illuminazione*.
- Ditte specializzate: *Tecnico illuminazione*.

MANUTENZIONI ESEGUIBILI DA PERSONALE SPECIALIZZATO

03.01.09.I01 Regolazione orientamento

Cadenza: quando occorre

Regolazione dell'orientamento rispetto alle condizioni di soleggiamento, dei flussi d'aria di ventilazione, ecc..

- Ditte specializzate: *Serramentista*.

03.01.09.I02 Regolazione degli organi di manovra

Cadenza: ogni 6 mesi

Regolazione degli organi di manovra e degli elementi accessori rispetto alle condizioni di uso standard.

- Ditte specializzate: *Serramentista*.

Elemento Manutenibile: 03.01.10

Sensore di irraggiamento

Unità Tecnologica: 03.01

Questo sensore serve per la misura della potenza irradiata ed è fissato in molti casi sulla cornice dei moduli di captazione solare. Generalmente è realizzato in silicio del tipo monocristallino e può essere collegato ad un dispositivo di oscuramento del captatore quando si raggiungono determinati e prefissati valori dell'irraggiamento.

ANOMALIE RISCONTRABILI**03.01.10.A01 Anomalie centralina**

Difetti di funzionamento della centralina di elaborazione dei dati inviati dal sensore.

03.01.10.A02 Anomalie connessioni

Difetti di tenuta delle connessioni elettriche centralina-sensore.

03.01.10.A03 Accumuli di polvere

Depositi di polvere sul sensore che inficiano la funzionalità.

03.01.10.A04 Difetti di ancoraggio

Difetti nell'esecuzione dell'ancoraggio del sensore alla relativa struttura.

03.01.10.A05 Sovratensioni

Valori eccessivi della tensione rilevata per cui si verificano malfunzionamenti.

03.01.10.A06 Difetti di stabilità

Perdita delle caratteristiche di stabilità dell'elemento con conseguenti possibili pericoli per gli utenti.

CONTROLLI ESEGUIBILI DA PERSONALE SPECIALIZZATO**03.01.10.C01 Verifica generale**

Cadenza: ogni 3 mesi

Tipologia: Ispezione a vista

Verificare che il sensore sia ben fissato alla struttura di sostegno; che i cavi di collegamento siano ben serrati e che la superficie del sensore sia libera da polvere e detriti in genere.

- Anomalie riscontrabili: 1) *Anomalie connessioni*; 2) *Accumuli di polvere*; 3) *Difetti di ancoraggio*.
- Ditte specializzate: *Tecnici di livello superiore*.

03.01.10.C02 Controllo stabilità

Cadenza: ogni 2 mesi

Tipologia: Ispezione a vista

Controllare la stabilità dell'elemento e che il materiale utilizzato sia idoneo alla funzione garantendo la sicurezza dei fruitori.

- Requisiti da verificare: 1) *Utilizzo di materiali, elementi e componenti caratterizzati da un'elevata durabilità*.
- Anomalie riscontrabili: 1) *Difetti di stabilità*.
- Ditte specializzate: *Specializzati vari*.

MANUTENZIONI ESEGUIBILI DA PERSONALE SPECIALIZZATO**03.01.10.I01 Pulizia**

Cadenza: ogni 6 mesi

Pulizia dei sensori per evitare malfunzionamenti.

- Ditte specializzate: *Generico*.

03.01.10.I02 Ripristini

Cadenza: ogni 3 mesi

Eseguire il ripristino delle varie connessioni del sensore.

- Ditte specializzate: *Generico*.

03.01.10.I03 Sostituzione sensori

Cadenza: quando occorre

Sostituire i sensori quando danneggiati e/o usurati.

- Ditte specializzate: *Specializzati vari*.

Elemento Manutenibile: 03.01.11**Sensore di temperatura**

Il sensore è generalmente utilizzato per la misura della temperatura su superfici piane; ma all'occorrenza può essere utilizzato per la misura della temperatura anche su superfici inclinate come nel caso degli eliostati.

ANOMALIE RISCONTRABILI

03.01.11.A01 Anomalie centralina

Difetti di funzionamento della centralina di elaborazione dei dati inviati dal sensore.

03.01.11.A02 Anomalie connessioni

Difetti di tenuta delle connessioni elettriche centralina-sensore.

03.01.11.A03 Accumuli di polvere

Depositi di polvere sul sensore che inficiano la funzionalità.

03.01.11.A04 Difetti di ancoraggio

Difetti nell'esecuzione dell'ancoraggio del sensore alla relativa struttura.

03.01.11.A05 Difetti di stabilità

Perdita delle caratteristiche di stabilità dell'elemento con conseguenti possibili pericoli per gli utenti.

CONTROLLI ESEGUIBILI DA PERSONALE SPECIALIZZATO

03.01.11.C01 Verifica generale

Cadenza: ogni 3 mesi

Tipologia: Ispezione a vista

Verificare che il sensore sia ben fissato alla struttura di sostegno; che i cavi di collegamento siano ben serrati e che la superficie del sensore sia libera da polvere e detriti in genere.

- Anomalie riscontrabili: 1) *Anomalie connessioni*; 2) *Accumuli di polvere*; 3) *Difetti di ancoraggio*.
- Ditte specializzate: *Tecnici di livello superiore*.

03.01.11.C02 Controllo stabilità

Cadenza: ogni 2 mesi

Tipologia: Ispezione a vista

Controllare la stabilità dell'elemento e che il materiale utilizzato sia idoneo alla funzione garantendo la sicurezza dei fruitori.

- Requisiti da verificare: 1) *Utilizzo di materiali, elementi e componenti caratterizzati da un'elevata durabilità*.
- Anomalie riscontrabili: 1) *Difetti di stabilità*.
- Ditte specializzate: *Specializzati vari*.

MANUTENZIONI ESEGUIBILI DA PERSONALE SPECIALIZZATO

03.01.11.I01 Pulizia

Cadenza: ogni 6 mesi

Pulizia dei sensori per evitare malfunzionamenti.

- Ditte specializzate: *Generico*.

03.01.11.I02 Ripristini

Cadenza: ogni 3 mesi

Eseguire il ripristino delle varie connessioni del sensore.

- Ditte specializzate: *Generico*.

03.01.11.I03 Sostituzione sensori

Cadenza: quando occorre

Sostituire i sensori quando danneggiati e/o usurati.

- Ditte specializzate: *Specializzati vari*.

Elemento Manutenibile: 03.01.12

Sensore precipitazioni

Il sensore è generalmente utilizzato per la misura delle precipitazioni meteoriche.

ANOMALIE RISCONTRABILI

03.01.12.A01 Anomalie centralina

Difetti di funzionamento della centralina di elaborazione dei dati inviati dal sensore.

03.01.12.A02 Anomalie connessioni

Difetti di tenuta delle connessioni elettriche centralina-sensore.

03.01.12.A03 Accumuli di polvere

Depositi di polvere sul sensore che inficiano la funzionalità.

03.01.12.A04 Difetti di ancoraggio

Difetti nell'esecuzione dell'ancoraggio del sensore alla relativa struttura.

03.01.12.A05 Difetti di stabilità

Perdita delle caratteristiche di stabilità dell'elemento con conseguenti possibili pericoli per gli utenti.

CONTROLLI ESEGUIBILI DA PERSONALE SPECIALIZZATO

03.01.12.C01 Verifica generale

Cadenza: ogni 3 mesi

Tipologia: Ispezione a vista

Verificare che il sensore sia ben fissato alla struttura di sostegno; che i cavi di collegamento siano ben serrati e che la superficie del sensore sia libera da polvere e detriti in genere.

- Anomalie riscontrabili: 1) *Anomalie connessioni*; 2) *Accumuli di polvere*; 3) *Difetti di ancoraggio*.
- Ditte specializzate: *Tecnici di livello superiore*.

03.01.12.C02 Controllo stabilità

Cadenza: ogni 2 mesi

Tipologia: Ispezione a vista

Controllare la stabilità dell'elemento e che il materiale utilizzato sia idoneo alla funzione garantendo la sicurezza dei fruitori.

- Requisiti da verificare: 1) *Utilizzo di materiali, elementi e componenti caratterizzati da un'elevata durabilità*.
- Anomalie riscontrabili: 1) *Difetti di stabilità*.
- Ditte specializzate: *Specializzati vari*.

MANUTENZIONI ESEGUIBILI DA PERSONALE SPECIALIZZATO

03.01.12.I01 Pulizia

Cadenza: ogni 6 mesi

Pulizia dei sensori per evitare malfunzionamenti.

- Ditte specializzate: *Generico*.

03.01.12.I02 Ripristini

Cadenza: ogni 3 mesi

Eseguire il ripristino delle varie connessioni del sensore.

- Ditte specializzate: *Generico*.

Elemento Manutenibile: 03.01.13

Sensore vento

Unità Tecnologica: 03.01

Illuminazione canalizzata

Il sensore di vento è lo strumento necessario per monitorare la velocità e la direzione del vento nell'arco del tempo.

ANOMALIE RISCONTRABILI

03.01.13.A01 Anomalie centralina

Difetti di funzionamento della centralina di elaborazione dei dati inviati dal sensore.

03.01.13.A02 Anomalie connessioni

Difetti di tenuta delle connessioni elettriche centralina-sensore.

03.01.13.A03 Accumuli di polvere

Depositi di polvere sul sensore che inficiano la funzionalità del sensore stesso.

03.01.13.A04 Difetti di ancoraggio

Difetti nell'esecuzione dell'ancoraggio del sensore alla relativa struttura.

03.01.13.A05 Difetti di stabilità

Perdita delle caratteristiche di stabilità dell'elemento con conseguenti possibili pericoli per gli utenti.

CONTROLLI ESEGUIBILI DA PERSONALE SPECIALIZZATO

03.01.13.C01 Verifica generale

Cadenza: ogni 3 mesi

Tipologia: Ispezione a vista

Verificare che il sensore sia ben fissato alla struttura di sostegno; che i cavi di collegamento siano ben serrati e che la superficie del sensore sia libera da polvere e detriti in genere.

- Anomalie riscontrabili: 1) *Anomalie connessioni*; 2) *Accumuli di polvere*; 3) *Difetti di ancoraggio*.
- Ditte specializzate: *Tecnici di livello superiore*.

03.01.13.C02 Controllo stabilità

Cadenza: ogni 2 mesi

Tipologia: Ispezione a vista

Controllare la stabilità dell'elemento e che il materiale utilizzato sia idoneo alla funzione garantendo la sicurezza dei fruitori.

- Requisiti da verificare: 1) *Utilizzo di materiali, elementi e componenti caratterizzati da un'elevata durabilità*.
- Anomalie riscontrabili: 1) *Difetti di stabilità*.
- Ditte specializzate: *Specializzati vari*.

MANUTENZIONI ESEGUIBILI DA PERSONALE SPECIALIZZATO

03.01.13.I01 Pulizia

Cadenza: ogni 6 mesi

Pulizia dei sensori per evitare malfunzionamenti.

- Ditte specializzate: *Generico*.

03.01.13.I02 Ripristini

Cadenza: ogni 3 mesi

Eseguire il ripristino delle varie connessioni del sensore.

- Ditte specializzate: *Generico*.

03.01.13.I03 Sostituzione sensori

Cadenza: quando occorre

Sostituire i sensori quando danneggiati e/o usurati.

- Ditte specializzate: *Specializzati vari*.

Elemento Manutenibile: 03.01.14

Sistema di regolazione

Unità Tecnologica: 03.01

Illuminazione canalizzata

Il sistema di regolazione e controllo ha la funzione di monitorare, gestire e controllare i componenti dell'impianto nonché di impostarne i parametri di configurazione.

Ogni regolatore deve perciò essere fornito di :

- pulsantiera, nel pannello frontale di ogni regolatore, ci deve essere un gruppo di pulsanti, possibilmente in minimo numero e di uso intuitivo;
- display nel pannello frontale di ogni regolatore, ci deve essere un display alfanumerico, che guida l'utilizzatore nelle operazioni che deve fare; le indicazioni sul display devono essere le più intuitive possibili, per guidare le operazioni da fare.

ANOMALIE RISCONTRABILI

03.01.14.A01 Anomalie software

Difetti di funzionamento del software che gestisce l'unità di controllo.

03.01.14.A02 Difetti di segnalazione

Difetti del sistema di segnalazione allarmi dovuti a difetti delle spie luminose.

03.01.14.A03 Difetti di tenuta morsetti

Difetti di funzionamento e di tenuta dei morsetti di connessione del pannello alla centrale di controllo e segnalazione.

03.01.14.A04 Incrostazioni

Accumulo di depositi vari (polvere, ecc.) sugli apparecchi.

03.01.14.A05 Perdite di tensione

Riduzione della tensione di alimentazione principale che provoca malfunzionamenti.

03.01.14.A06 Difetti di stabilità

Perdita delle caratteristiche di stabilità dell'elemento con conseguenti possibili pericoli per gli utenti.

CONTROLLI ESEGUIBILI DA PERSONALE SPECIALIZZATO

03.01.14.C01 Controllo generale

Cadenza: ogni 2 settimane

Tipologia: Ispezione a vista

Verificare le connessioni dei regolatori, la carica della batteria ausiliaria e la funzionalità del display e della pulsantiera.

- Anomalie riscontrabili: 1) *Difetti di segnalazione*; 2) *Perdite di tensione*.
- Ditte specializzate: *Specializzati vari*.

03.01.14.C02 Controllo stabilità

Cadenza: ogni 2 mesi

Tipologia: Ispezione a vista

Controllare la stabilità dell'elemento e che il materiale utilizzato sia idoneo alla funzione garantendo la sicurezza dei fruitori.

- Requisiti da verificare: 1) *Utilizzo di materiali, elementi e componenti caratterizzati da un'elevata durabilità*.
- Anomalie riscontrabili: 1) *Difetti di stabilità*.
- Ditte specializzate: *Specializzati vari*.

MANUTENZIONI ESEGUIBILI DA PERSONALE SPECIALIZZATO

03.01.14.I01 Registrazione connessioni

Cadenza: ogni 3 mesi

Registrazione e regolare tutti i morsetti delle connessioni e/o dei fissaggi.

- Ditte specializzate: *Specializzati vari*.

03.01.14.I02 Sostituzione pannello

Cadenza: ogni 15 anni

Eseguire la sostituzione del display e/o della pulsantiera quando non rispondenti alla normativa o quando danneggiati.

- Ditte specializzate: *Specializzati vari*.

03.01.14.I03 Sostituzione unità

Cadenza: ogni 15 anni

Effettuare la sostituzione dei regolatori secondo le prescrizioni fornite dal costruttore (generalmente ogni 15 anni).

- Ditte specializzate: *Specializzati vari*.

Elemento Manutenibile: 03.01.15

Struttura di supporto in acciaio

Unità Tecnologica: 03.01
Illuminazione canalizzata

Sono le strutture che consentono l'ancoraggio del sistema di captazione alle coperture su cui sono montati e/o al terreno. Generalmente sono realizzate assemblando profili metallici in acciaio zincato o in alluminio anodizzato in grado di limitare gli effetti causati dalla

corrosione.

REQUISITI E PRESTAZIONI (EM)

03.01.15.R01 Resistenza alla corrosione

Classe di Requisiti: Di stabilità

Classe di Esigenza: Sicurezza

Le strutture di sostegno devono essere in grado di contrastare in modo efficace il prodursi di fenomeni di corrosione.

Prestazioni:

Devono essere utilizzati materiali adeguati e all'occorrenza devono essere previsti sistemi di protezione in modo da contrastare il fenomeno della corrosione.

Livello minimo della prestazione:

Per la verifica della resistenza alla corrosione possono essere condotte prove in conformità a quanto previsto dalla normativa di settore.

03.01.15.R02 Resistenza meccanica

Classe di Requisiti: Di stabilità

Classe di Esigenza: Sicurezza

Le strutture di sostegno devono essere in grado di non subire disgregazioni se sottoposte all'azione di carichi accidentali.

Prestazioni:

Le strutture di sostegno devono essere realizzate con materiali e finiture in grado di garantire stabilità e sicurezza.

Livello minimo della prestazione:

Le strutture di sostegno devono sopportare i carichi previsti in fase di progetto.

ANOMALIE RISCONTRABILI

03.01.15.A01 Corrosione

Fenomeni di corrosione degli elementi metallici.

03.01.15.A02 Deformazione

Cambiamento della forma iniziale con imbarcamento degli elementi e relativa irregolarità della sovrapposizione degli stessi.

03.01.15.A03 Difetti di montaggio

Difetti nella posa in opera degli elementi (difetti di raccordo, di giunzione, di assemblaggio).

03.01.15.A04 Difetti di serraggio

Difetti di serraggio degli elementi di sostegno delle celle.

03.01.15.A05 Fessurazioni, microfessurazioni

Incrinature localizzate interessanti lo spessore degli elementi.

03.01.15.A06 Difetti di stabilità

Perdita delle caratteristiche di stabilità dell'elemento con conseguenti possibili pericoli per gli utenti.

CONTROLLI ESEGUIBILI DA PERSONALE SPECIALIZZATO

03.01.15.C01 Controllo generale

Cadenza: ogni 6 mesi

Tipologia: Ispezione a vista

Controllare le condizioni e la funzionalità delle strutture di sostegno verificando il fissaggio ed eventuali connessioni. Verificare che non ci siano fenomeni di corrosione in atto.

• Requisiti da verificare: 1) *Resistenza meccanica.*

• Anomalie riscontrabili: 1) *Deformazione;* 2) *Difetti di montaggio;* 3) *Fessurazioni, microfessurazioni;* 4) *Corrosione;* 5) *Difetti di serraggio.*

• Ditte specializzate: *Tecnici di livello superiore.*

03.01.15.C02 Controllo stabilità

Cadenza: ogni 2 mesi

Tipologia: Ispezione a vista

Controllare la stabilità dell'elemento e che il materiale utilizzato sia idoneo alla funzione garantendo la sicurezza dei fruitori.

• Requisiti da verificare: 1) *Utilizzo di materiali, elementi e componenti caratterizzati da un'elevata durabilità.*

• Anomalie riscontrabili: 1) *Difetti di stabilità.*

• Ditte specializzate: *Specializzati vari.*

MANUTENZIONI ESEGUIBILI DA PERSONALE SPECIALIZZATO

03.01.15.I01 Reintegro

Cadenza: ogni 6 mesi

Reintegro degli elementi di fissaggio con sistemazione delle giunzioni mediante l'utilizzo di materiali analoghi a quelli preesistenti.

- Ditte specializzate: *Tecnici di livello superiore.*

03.01.15.I02 Ripristino rivestimenti

Cadenza: quando occorre

Eseguire il ripristino dei rivestimenti superficiali quando si presentano fenomeni di corrosione.

- Ditte specializzate: *Generico.*

Elemento Manutenibile: 03.01.16

Tenda solare

Unità Tecnologica: 03.01

Illuminazione canalizzata

Si tratta di un dispositivo di schermo per il controllo della luce solare che viene collocato sulla superficie del captatore solare. Queste schermature sono generalmente costituite da lamelle riflettenti fisse o orientabili realizzate in materiale diverso.

ANOMALIE RISCONTRABILI

03.01.16.A01 Alterazione cromatica

Alterazione che si può manifestare attraverso la variazione di uno o più parametri che definiscono il colore: tinta, chiarezza, saturazione. Può evidenziarsi in modo localizzato o in zone più ampie diversamente a secondo delle condizioni.

03.01.16.A02 Corrosione

Decadimento dei materiali metallici a causa della combinazione con sostanze presenti nell'ambiente (ossigeno, acqua, anidride carbonica, ecc.).

03.01.16.A03 Degrado degli organi di manovra

Degrado degli organi di manovra a causa di processi di ossidazione delle parti metalliche ed in particolare di quelle di manovra. Deformazione e relativa difficoltà di movimentazione degli organi di apertura-chiusura.

03.01.16.A04 Deposito superficiale

Accumulo di pulviscolo atmosferico o di altri materiali estranei quali: microrganismi, residui organici, ecc. di spessore variabile, poco coerente e poco aderente al materiale sottostante.

03.01.16.A05 Perdita di materiale

Mancanza di parti e di piccoli elementi in seguito ad eventi traumatici.

03.01.16.A06 Difetti di stabilità

Perdita delle caratteristiche di stabilità dell'elemento con conseguenti possibili pericoli per gli utenti.

CONTROLLI ESEGUIBILI DA PERSONALE SPECIALIZZATO

03.01.16.C01 Verifica generale

Cadenza: ogni 3 mesi

Tipologia: Verifica

Verificare la corretta posizione delle schermature rispetto alle condizioni di soleggiamento, dei flussi d'aria di ventilazione, ecc.. Controllare il perfetto funzionamento degli organi di manovra e degli accessori connessi.

- Requisiti da verificare: 1) *Regolazione delle radiazioni luminose.*
- Anomalie riscontrabili: 1) *Degrado degli organi di manovra;* 2) *Deposito superficiale.*
- Ditte specializzate: *Serramentista.*

03.01.16.C02 Controllo stabilità

Cadenza: ogni 2 mesi

Tipologia: Ispezione a vista

Controllare la stabilità dell'elemento e che il materiale utilizzato sia idoneo alla funzione garantendo la sicurezza dei fruitori.

- Requisiti da verificare: 1) *Utilizzo di materiali, elementi e componenti caratterizzati da un'elevata durabilità;* 2) *Illuminazione naturale;* 3) *Utilizzo passivo di fonti rinnovabili per l'illuminazione.*

- Anomalie riscontrabili: 1) *Difetti di stabilità.*
- Ditte specializzate: *Specializzati vari.*

MANUTENZIONI ESEGUIBILI DA PERSONALE SPECIALIZZATO

03.01.16.I01 Regolazione degli organi di manovra

Cadenza: ogni 6 mesi

Regolazione degli organi di manovra e degli elementi accessori rispetto alle condizioni di uso standard.

- Ditte specializzate: *Serramentista.*

03.01.16.I02 Regolazione orientamento

Cadenza: quando occorre

Regolazione dell'orientamento delle schermature rispetto alle condizioni di soleggiamento, dei flussi d'aria di ventilazione, ecc..

- Ditte specializzate: *Serramentista.*

Elemento Manutenibile: 03.01.17

Valvola taglialuce

Unità Tecnologica: 03.01

Illuminazione canalizzata

La valvola taglialuce ha la funzione di controllare la quantità di luce da convogliare nel diffusore; questa valvola viene generalmente utilizzata quando il sistema di diffusione della luce solare è accompagnato da un sistema di luce artificiale.

ANOMALIE RISCONTRABILI

03.01.17.A01 Anomalie sensore

Difetti di funzionamento dei sensori di illuminamento.

03.01.17.A02 Anomalie sistema di controllo

Difetti di funzionamento o avarie del sistema di controllo di apertura e chiusura delle valvole.

03.01.17.A03 Anomalie valvole

Difetti di funzionamento dei dispositivi di movimentazione delle valvole.

03.01.17.A04 Depositi superficiali

Accumuli di materiale di risulta sui dispositivi di movimentazione delle valvole.

03.01.17.A05 Difetti di stabilità

Perdita delle caratteristiche di stabilità dell'elemento con conseguenti possibili pericoli per gli utenti.

CONTROLLI ESEGUIBILI DA PERSONALE SPECIALIZZATO

03.01.17.C01 Verifica generale

Cadenza: ogni settimana

Tipologia: Ispezione a vista

Verificare il corretto funzionamento delle valvole taglialuce e dei relativi dispositivi di comando.

- Anomalie riscontrabili: 1) *Anomalie sensore;* 2) *Anomalie sistema di controllo;* 3) *Anomalie valvole;* 4) *Depositi superficiali.*
- Ditte specializzate: *Generico.*

03.01.17.C02 Controllo stabilità

Cadenza: ogni 2 mesi

Tipologia: Ispezione a vista

Controllare la stabilità dell'elemento e che il materiale utilizzato sia idoneo alla funzione garantendo la sicurezza dei fruitori.

- Requisiti da verificare: 1) *Utilizzo di materiali, elementi e componenti caratterizzati da un'elevata durabilità.*
- Anomalie riscontrabili: 1) *Difetti di stabilità.*
- Ditte specializzate: *Specializzati vari.*

MANUTENZIONI ESEGUIBILI DA PERSONALE SPECIALIZZATO

03.01.17.I01 Regolazione orientamento

Cadenza: quando occorre

Regolazione dell'orientamento rispetto alle esigenze.

- Ditte specializzate: *Generico*.

03.01.17.I02 Regolazione degli organi di manovra

Cadenza: ogni 6 mesi

Regolazione degli organi di manovra e degli elementi accessori rispetto alle condizioni di uso standard.

- Ditte specializzate: *Generico*.

Impianto elettrico

L'impianto elettrico, nel caso di edifici per civili abitazioni, ha la funzione di addurre, distribuire ed erogare energia elettrica. Per potenze non superiori a 50 kW l'ente erogatore fornisce l'energia in bassa tensione mediante un gruppo di misura; da quest'ultimo parte una linea primaria che alimenta i vari quadri delle singole utenze. Dal quadro di zona parte la linea secondaria che deve essere sezionata (nel caso di edifici per civili abitazioni) in modo da avere una linea per le utenze di illuminazione e l'altra per le utenze a maggiore assorbimento ed evitare così che salti tutto l'impianto in caso di corti circuiti. La distribuzione principale dell'energia avviene con cavi posizionati in apposite canalette; la distribuzione secondaria avviene con conduttori inseriti in apposite guaine di protezione (di diverso colore: il giallo-verde per la messa a terra, il blu per il neutro, il marrone-grigio per la fase). L'impianto deve essere progettato secondo le norme CEI vigenti per assicurare una adeguata protezione.

REQUISITI E PRESTAZIONI (UT)

03.02.R01 (Attitudine al) controllo della condensazione interstiziale

Classe di Requisiti: Sicurezza d'intervento

Classe di Esigenza: Sicurezza

I componenti degli impianti elettrici capaci di condurre elettricità devono essere in grado di evitare la formazione di acqua di condensa per evitare alle persone qualsiasi pericolo di folgorazioni per contatto diretto secondo quanto prescritto dalla norma tecnica.

Prestazioni:

Si possono controllare i componenti degli impianti elettrici procedendo ad un esame nonché a misure eseguite secondo le norme CEI vigenti.

Livello minimo della prestazione:

Devono essere rispettati i livelli previsti in sede di progetto.

03.02.R02 (Attitudine al) controllo delle dispersioni elettriche

Classe di Requisiti: Funzionalità d'uso

Classe di Esigenza: Funzionalità

Per evitare qualsiasi pericolo di folgorazione alle persone, causato da un contatto diretto, i componenti degli impianti elettrici devono essere dotati di collegamenti equipotenziali con l'impianto di terra dell'edificio.

Prestazioni:

Le dispersioni elettriche possono essere verificate controllando i collegamenti equipotenziali e di messa a terra dei componenti degli impianti mediante misurazioni di resistenza a terra.

Livello minimo della prestazione:

Devono essere rispettati i livelli previsti in sede di progetto e nell'ambito della dichiarazione di conformità prevista dall'art.7 del D.M. 22 gennaio 2008 n .37.

03.02.R03 Attitudine a limitare i rischi di incendio

Classe di Requisiti: Protezione antincendio

Classe di Esigenza: Sicurezza

I componenti dell'impianto elettrico devono essere realizzati ed installati in modo da limitare i rischi di probabili incendi.

Prestazioni:

Per limitare i rischi di probabili incendi i generatori di calore, funzionanti ad energia elettrica, devono essere installati e funzionare nel rispetto di quanto prescritto dalle leggi e normative vigenti.

Livello minimo della prestazione:

Devono essere rispettati i livelli previsti in sede di progetto.

03.02.R04 Impermeabilità ai liquidi

Classe di Requisiti: Sicurezza d'intervento

Classe di Esigenza: Sicurezza

I componenti degli impianti elettrici devono essere in grado di evitare il passaggio di fluidi liquidi per evitare alle persone qualsiasi pericolo di folgorazione per contatto diretto secondo quanto prescritto dalla normativa.

Prestazioni:

E' opportuno che gli elementi costituenti l'impianto elettrico siano realizzati e posti in opera secondo quanto indicato dalle norme e come certificato dalle ditte costruttrici di detti materiali e componenti.

Livello minimo della prestazione:

Devono essere rispettati i livelli previsti in sede di progetto.

03.02.R05 Isolamento elettrico

Classe di Requisiti: Protezione elettrica

Classe di Esigenza: Sicurezza

Gli elementi costituenti l'impianto elettrico devono essere in grado di resistere al passaggio di cariche elettriche senza perdere le

proprie caratteristiche.

Prestazioni:

E' opportuno che gli elementi costituenti l'impianto elettrico siano realizzati e posti in opera secondo quanto indicato dalle norme e come certificato dalle ditte costruttrici di detti materiali e componenti.

Livello minimo della prestazione:

Devono essere rispettati i livelli previsti in sede di progetto.

03.02.R06 Limitazione dei rischi di intervento

Classe di Requisiti: Protezione dai rischi d'intervento

Classe di Esigenza: Sicurezza

Gli elementi costituenti l'impianto elettrico devono essere in grado di consentire ispezioni, manutenzioni e sostituzioni in modo agevole ed in ogni caso senza arrecare danno a persone o cose.

Prestazioni:

E' opportuno che gli elementi costituenti l'impianto elettrico siano realizzati e posti in opera secondo quanto indicato dalle norme e come certificato dalle ditte costruttrici di detti materiali e componenti.

Livello minimo della prestazione:

Devono essere rispettati i livelli previsti in sede di progetto.

03.02.R07 Montabilità/Smontabilità

Classe di Requisiti: Facilità d'intervento

Classe di Esigenza: Funzionalità

Gli elementi costituenti l'impianto elettrico devono essere atti a consentire la collocazione in opera di altri elementi in caso di necessità.

Prestazioni:

Gli elementi costituenti l'impianto elettrico devono essere montati in opera in modo da essere facilmente smontabili senza per questo smontare o disfare l'intero impianto.

Livello minimo della prestazione:

Devono essere rispettati i livelli previsti in sede di progetto.

03.02.R08 Resistenza meccanica

Classe di Requisiti: Di stabilità

Classe di Esigenza: Sicurezza

Gli impianti elettrici devono essere realizzati con materiali in grado di contrastare in modo efficace il prodursi di deformazioni o rotture sotto l'azione di determinate sollecitazioni.

Prestazioni:

Gli elementi costituenti gli impianti elettrici devono essere idonei ad assicurare stabilità e resistenza all'azione di sollecitazioni meccaniche in modo da garantirne durata e funzionalità nel tempo garantendo allo stesso tempo la sicurezza degli utenti.

Livello minimo della prestazione:

Devono essere rispettati i livelli previsti in sede di progetto.

03.02.R09 Certificazione ecologica

Classe di Requisiti: Di salvaguardia dell'ambiente

Classe di Esigenza: Salvaguardia ambiente

I prodotti, elementi, componenti e materiali dovranno essere dotati di etichettatura ecologica o di dichiarazione ambientale.

Prestazioni:

I prodotti, elementi, componenti e materiali, dovranno presentare almeno una delle tipologie ambientali riportate:

- TIPO I: Etichette ecologiche volontarie basate su un sistema multicriteria che considera l'intero ciclo di vita del prodotto, sottoposte a certificazione esterna da parte di un ente indipendente (tra queste rientra, ad esempio, il marchio europeo di qualità ecologica ECOLABEL). (ISO 14024);
- TIPO II: Etichette ecologiche che riportano auto-dichiarazioni ambientali da parte di produttori, importatori o distributori di prodotti, senza che vi sia l'intervento di un organismo indipendente di certificazione (tra le quali: "Riciclabile", "Compostabile", ecc.). (ISO 14021);
- TIPO III: Etichette ecologiche che riportano dichiarazioni basate su parametri stabiliti e che contengono una quantificazione degli impatti ambientali associati al ciclo di vita del prodotto calcolato attraverso un sistema LCA. Sono sottoposte a un controllo indipendente e presentate in forma chiara e confrontabile. Tra di esse rientrano, ad esempio, le "Dichiarazioni Ambientali di Prodotto". (ISO 14025).

Livello minimo della prestazione:

Possesso di etichettatura ecologica o di dichiarazione ambientale dei prodotti impiegati.

03.02.R10 Controllo consumi

Classe di Requisiti: Monitoraggio del sistema edificio-impianti

Classe di Esigenza: Aspetto

Controllo dei consumi attraverso il monitoraggio del sistema edificio-impianti.

Prestazioni:

Monitoraggio dei consumi (energia termica, elettrica, acqua, ecc.) dell'edificio attraverso contatori energetici, ai fini di ottenere un costante controllo sulle prestazioni dell'edificio e dell'involucro edilizio per una idonea pianificazione di interventi migliorativi.

Livello minimo della prestazione:

Installazione di apparecchiature certificate per la contabilizzazione dei consumi (contatori) di energia termica, elettrica e di acqua e impiego di sistemi di acquisizione e telelettura remota secondo standard riferiti dalla normativa vigente.

03.02.R11 Progettazione impianto elettrico con esposizione minima degli utenti a campi elettromagnetici

Classe di Requisiti: Condizioni d'igiene ambientale connesse con le variazioni del campo elettromagnetico da fonti artificiali

Classe di Esigenza: Salvaguardia ambiente

Gli impianti elettrici e la disposizione degli elettrodomestici dovranno essere disposti in modo da esporre gli utenti a valori minimi di campo elettromagnetico

Prestazioni:

Le scelte progettuali relative all'impianto elettrico interno ed alla disposizione degli elettrodomestici dovranno essere mirate a proteggere l'utente da variazioni del campo elettromagnetico e ad ottenere negli ambienti interni il più basso livello di campo elettrico e magnetico a bassa frequenza (50 Hz) possibile.

Livello minimo della prestazione:

Limiti di esposizione (50 Hz):

- induzione magnetica: 0,2 μ T;
- campo elettrico: 5 KV/m.

Nel valutare il soddisfacimento dei limiti di esposizione per il campo magnetico, si dovranno considerare i contributi delle sorgenti localizzate sia all'interno (es. apparecchiature elettriche) sia all'esterno (es. elettrodotti) degli ambienti.

a livello dell'unità abitativa:

- negli ambienti ufficio e residenziali impiego di apparecchiature e dispositivi elettrici ed elettronici a bassa produzione di campo;
- nelle residenze configurazione della distribuzione dell'energia elettrica nei singoli locali secondo lo schema a "stella";
- nelle residenze impiego del disgiuntore di rete nella zona notte per l'eliminazione dei campi elettrici in assenza di carico a valle.

03.02.R12 Riduzione del fabbisogno d'energia primaria

Classe di Requisiti: Utilizzo razionale delle risorse climatiche ed energetiche - requisito energetico

Classe di Esigenza: Salvaguardia ambiente

Utilizzo razionale delle risorse climatiche ed energetiche mediante la riduzione del fabbisogno d'energia primaria.

Prestazioni:

In riferimento all'energia primaria, l'efficienza energetica del sistema complessivo edificio-impianto nella fase progettuale, dovrà essere incrementata rispetto ai livelli standard. In particolare l'incremento può determinarsi diminuendo ed utilizzando sistemi energetici da fonti rinnovabili.

Livello minimo della prestazione:

L'impiego di tecnologie efficienti per l'ottimizzazione energetica del sistema complessivo edificio-impianto, nella fase progettuale, dovrà essere incrementata mediante fonti rinnovabili rispetto ai livelli standard riferiti dalla normativa vigente.

03.02.R13 Utilizzo di materiali, elementi e componenti caratterizzati da un'elevata durabilità

Classe di Requisiti: Utilizzo razionale delle risorse

Classe di Esigenza: Salvaguardia ambiente

Utilizzo razionale delle risorse attraverso l'impiego di materiali con una elevata durabilità.

Prestazioni:

Nelle fasi progettuali dell'opera individuare e scegliere elementi e componenti caratterizzati da una durabilità elevata.

Livello minimo della prestazione:

Nella fase progettuale bisogna garantire una adeguata percentuale di elementi costruttivi caratterizzati da una durabilità elevata.

03.02.R14 Utilizzo di tecniche costruttive che facilitino il disassemblaggio a fine vita

Classe di Requisiti: Utilizzo razionale delle risorse

Classe di Esigenza: Salvaguardia ambiente

Utilizzo razionale delle risorse attraverso la selezione di tecniche costruttive che rendano agevole il disassemblaggio alla fine del ciclo di vita

Prestazioni:

Nella fase di progettazione fare prevalere la scelta su sistemi costruttivi che facilitano la smontabilità dei componenti ed i successivi processi di demolizione e recupero dei materiali

Livello minimo della prestazione:

Nella fase progettuale bisogna garantire una adeguata percentuale di sistemi costruttivi che facilitano il disassemblaggio alla fine del ciclo di vita

ELEMENTI MANUTENIBILI DELL'UNITÀ TECNOLOGICA:

- 03.02.01 Alternatore
- 03.02.02 Barre in rame
- 03.02.03 Canalizzazioni in PVC
- 03.02.04 Contatore di energia
- 03.02.05 Contattore
- 03.02.06 Disgiuntore di rete
- 03.02.07 Dispositivi di controllo della luce (dimmer)
- 03.02.08 Fusibili
- 03.02.09 Gruppi di continuità
- 03.02.10 Gruppi elettrogeni
- 03.02.11 Interruttori
- 03.02.12 Motori
- 03.02.13 Pettini di collegamento in rame
- 03.02.14 Presa interbloccata
- 03.02.15 Prese e spine
- 03.02.16 Quadri di bassa tensione
- 03.02.17 Quadri di media tensione
- 03.02.18 Relè a sonde
- 03.02.19 Relè termici
- 03.02.20 Sezionatore
- 03.02.21 Sistemi di cablaggio
- 03.02.22 Trasformatori a secco
- 03.02.23 Trasformatori in liquido isolante
- 03.02.24 Terminali ad alta capienza
- 03.02.25 Torretta a scomparsa

Alternatore

Unità Tecnologica: 03.02

Impianto elettrico

L'alternatore è un dispositivo elettrico che trasforma energia meccanica in energia elettrica a corrente alternata.

Gli alternatori sono costituiti da due parti fondamentali, una fissa e l'altra rotante, dette rispettivamente statore e rotore, su cui sono disposti avvolgimenti di rame isolati. I due avvolgimenti si dicono induttore e indotto; a seconda del tipo di alternatore l'induttore può essere disposto sul rotore e l'indotto sullo statore e viceversa.

Quando una delle due parti (indotto o induttore) entra in rotazione si genera (per il fenomeno dell'induzione elettromagnetica) una corrente elettrica nell'indotto che viene raccolta dalle spazzole e da queste trasmessa agli utilizzatori.

ANOMALIE RISCONTRABILI

03.02.01.A01 Anomalie avvolgimenti

Difetti di isolamento degli avvolgimenti.

03.02.01.A02 Anomalie cuscinetti

Difetti di funzionamento dei cuscinetti.

03.02.01.A03 Difetti elettromagneti

Difetti di funzionamento degli elettromagneti.

03.02.01.A04 Mancanza certificazione ecologica

Mancanza o perdita delle caratteristiche ecologiche dell'elemento.

03.02.01.A05 Surriscaldamento

Eccessivo livello della temperatura per cui si verifica il blocco dei cuscinetti.

CONTROLLI ESEGUIBILI DA PERSONALE SPECIALIZZATO

03.02.01.C01 Controllo cuscinetti

Cadenza: ogni 2 mesi

Tipologia: Ispezione a vista

Verificare l'assenza di rumorosità durante il funzionamento.

- Anomalie riscontrabili: 1) *Anomalie cuscinetti.*
- Ditte specializzate: *Elettricista.*

03.02.01.C02 Verifica tensione

Cadenza: ogni 6 mesi

Tipologia: Ispezione strumentale

Verificare la tensione e la corrente in uscita; controllare la frequenza di uscita e la potenza attiva erogata.

- Anomalie riscontrabili: 1) *Anomalie avvolgimenti;* 2) *Difetti elettromagneti.*
- Ditte specializzate: *Elettricista.*

03.02.01.C03 Controllo dei materiali elettrici

Cadenza: ogni mese

Tipologia: Ispezione a vista

Verificare che le caratteristiche degli elementi utilizzati corrispondano a quelle indicate dal produttore e che siano idonee all'utilizzo.

- Requisiti da verificare: 1) *Certificazione ecologica.*
- Anomalie riscontrabili: 1) *Mancanza certificazione ecologica.*
- Ditte specializzate: *Generico, Elettricista.*

MANUTENZIONI ESEGUIBILI DA PERSONALE SPECIALIZZATO

03.02.01.I01 Sostituzione

Cadenza: quando occorre

Eseguire la sostituzione dell'alternatore quando necessario.

- Ditte specializzate: *Elettricista.*

Le barre in rame si utilizzano per realizzare sistemi di distribuzione con portata elevata quando è necessario alimentare in maniera pratica e veloce vari moduli. Infatti la caratteristica di questo tipo di connessioni è quella di avere un particolare profilo (generalmente a C) che consente l'innesto dei vari moduli da connettere in maniera sicura e veloce.

ANOMALIE RISCOINTRABILI

03.02.02.A01 Difetti serraggi

Difetti di funzionamento degli elementi di serraggio barre/moduli da collegare.

03.02.02.A02 Mancanza certificazione ecologica

Mancanza o perdita delle caratteristiche ecologiche dell'elemento.

03.02.02.A03 Surriscaldamento

Eccessivo livello della temperatura dei quadri dove sono alloggiati i moduli di connessione per cui si verificano corti circuiti.

CONTROLLI ESEGUIBILI DA PERSONALE SPECIALIZZATO

03.02.02.C01 Verifica tensione

Cadenza: ogni 6 mesi

Tipologia: Ispezione strumentale

Verificare la tensione e la corrente in uscita; controllare la frequenza di uscita e la potenza attiva erogata.

- Anomalie riscontrabili: 1) *Difetti serraggi.*
- Ditte specializzate: *Elettricista.*

03.02.02.C02 Controllo serraggio

Cadenza: ogni 6 mesi

Tipologia: Controllo

Verificare il corretto serraggio delle barre ai rispettivi moduli.

- Requisiti da verificare: 1) *Montabilità/Smontabilità.*
- Anomalie riscontrabili: 1) *Difetti serraggi.*
- Ditte specializzate: *Elettricista.*

03.02.02.C03 Controllo qualità materiali

Cadenza: ogni 6 mesi

Tipologia: Verifica

Verificare la stabilità dei materiali utilizzati e che gli stessi siano dotati di certificazione ecologica e che il loro utilizzo non comporti emissioni nocive.

- Requisiti da verificare: 1) *Certificazione ecologica.*
- Anomalie riscontrabili: 1) *Mancanza certificazione ecologica.*
- Ditte specializzate: *Specializzati vari.*

MANUTENZIONI ESEGUIBILI DA PERSONALE SPECIALIZZATO

03.02.02.I01 Ripristino serraggi

Cadenza: a guasto

Eeguire il ripristino dei collegamenti barre/moduli quando si verificano malfunzionamenti.

- Ditte specializzate: *Elettricista.*

03.02.02.I02 Sostituzione

Cadenza: quando occorre

Eeguire la sostituzione delle barre quando necessario.

- Ditte specializzate: *Elettricista.*

Le "canalette" sono tra gli elementi più semplici per il passaggio dei cavi elettrici; sono generalmente realizzate in PVC e devono essere conformi alle prescrizioni di sicurezza delle norme CEI (dovranno essere dotate di marchio di qualità o certificate secondo le disposizioni di legge).

REQUISITI E PRESTAZIONI (EM)

03.02.03.R01 Resistenza al fuoco

Classe di Requisiti: Protezione antincendio

Classe di Esigenza: Sicurezza

Le canalizzazioni degli impianti elettrici suscettibili di essere sottoposte all'azione del fuoco devono essere classificate secondo quanto previsto dalla normativa vigente; la resistenza al fuoco deve essere documentata da "marchio di conformità" o "dichiarazione di conformità".

Prestazioni:

Le prove per la determinazione della resistenza al fuoco degli elementi sono quelle indicate dalle norme UNI.

Livello minimo della prestazione:

Devono essere rispettati i livelli previsti in sede di progetto.

03.02.03.R02 Stabilità chimico reattiva

Classe di Requisiti: Protezione dagli agenti chimici ed organici

Classe di Esigenza: Sicurezza

Le canalizzazioni degli impianti elettrici devono essere realizzate con materiali in grado di mantenere inalterate nel tempo le proprie caratteristiche chimico-fisiche.

Prestazioni:

Per garantire la stabilità chimico reattiva i materiali e componenti degli impianti elettrici non devono presentare incompatibilità chimico-fisica.

Livello minimo della prestazione:

Devono essere rispettati i livelli previsti in sede di progetto.

ANOMALIE RISCONTRABILI

03.02.03.A01 Deformazione

Variazione geometriche e morfologiche dei profili e degli elementi per fenomeni di ritiro quali imbarcamento, svergolamento, ondulazione.

03.02.03.A02 Fessurazione

Formazione di soluzioni di continuità nel materiale con distacco macroscopico delle parti.

03.02.03.A03 Fratturazione

Formazione di soluzioni di continuità nel materiale con o senza spostamento delle parti.

03.02.03.A04 Mancanza certificazione ecologica

Mancanza o perdita delle caratteristiche ecologiche dell'elemento.

03.02.03.A05 Non planarità

Uno o più elementi possono presentarsi non perfettamente complanari rispetto al sistema.

CONTROLLI ESEGUIBILI DA PERSONALE SPECIALIZZATO

03.02.03.C01 Controllo generale

Cadenza: ogni 6 mesi

Tipologia: Controllo a vista

Controllo dello stato generale e dell'integrità dei contenitori a vista, dei coperchi delle cassette e delle scatole di passaggio.

- Requisiti da verificare: 1) Isolamento elettrico; 2) Resistenza meccanica; 3) Stabilità chimico reattiva.
- Ditte specializzate: *Elettricista.*

03.02.03.C02 Controllo qualità materiali

Cadenza: ogni 6 mesi

Tipologia: Verifica

Verificare la stabilità dei materiali utilizzati e che gli stessi siano dotati di certificazione ecologica e che il loro utilizzo non comporti emissioni nocive.

- Requisiti da verificare: 1) *Certificazione ecologica.*
- Anomalie riscontrabili: 1) *Manca certificazione ecologica.*
- Ditte specializzate: *Specializzati vari, Elettricista.*

MANUTENZIONI ESEGUIBILI DA PERSONALE SPECIALIZZATO

03.02.03.I01 Ripristino elementi

Cadenza: quando occorre

Riposizionare gli elementi in caso di sconnessioni.

- Ditte specializzate: *Elettricista.*

03.02.03.I02 Ripristino grado di protezione

Cadenza: quando occorre

Ripristinare il previsto grado di protezione che non deve mai essere inferiore a quello previsto dalla normativa vigente.

- Ditte specializzate: *Elettricista.*

Elemento Manutenibile: 03.02.04

Contatore di energia

Unità Tecnologica: 03.02

Impianto elettrico

Il contatore di energia è un dispositivo che consente la contabilizzazione dell'energia e la misura dei principali parametri elettrici ; questi dati possono essere visualizzati attraverso un display LCD retroilluminato.

ANOMALIE RISCONTRABILI

03.02.04.A01 Anomalie display

Difetti di funzionamento del display di segnalazione.

03.02.04.A02 Corti circuiti

Difetti di funzionamento dovuti a corti circuiti.

03.02.04.A03 Difetti delle connessioni

Difetti delle connessioni elettriche.

CONTROLLI ESEGUIBILI DA PERSONALE SPECIALIZZATO

03.02.04.C01 Controllo generale

Cadenza: ogni 6 mesi

Tipologia: Controllo a vista

Verificare il corretto funzionamento del display e che le connessioni siano ben serrate.

- Anomalie riscontrabili: 1) *Anomalie display;* 2) *Difetti delle connessioni.*
- Ditte specializzate: *Elettricista.*

03.02.04.C02 Controllo valori tensione elettrica

Cadenza: ogni mese

Tipologia: TEST - Controlli con apparecchiature

Misurare i valori della tensione elettrica in ingresso e in uscita e verificare che corrispondano a quelli di progetto.

- Requisiti da verificare: 1) *Controllo consumi.*
- Anomalie riscontrabili: 1) *Corti circuiti;* 2) *Difetti delle connessioni.*
- Ditte specializzate: *Elettricista.*

MANUTENZIONI ESEGUIBILI DA PERSONALE SPECIALIZZATO

03.02.04.I01 Ripristino connessioni

Cadenza: quando occorre

Ripristinare le connessioni non funzionanti.

- Ditte specializzate: *Elettricista*.

Elemento Manutenibile: 03.02.05

Contattore

Unità Tecnologica: 03.02

Impianto elettrico

È un apparecchio meccanico di manovra che funziona in ON/OFF ed è comandato da un elettromagnete. Il contattore si chiude quando la bobina dell'elettromagnete è alimentata e, attraverso i poli, crea il circuito tra la rete di alimentazione e il ricevitore. Le parti mobili dei poli e dei contatti ausiliari sono comandati dalla parte mobile dell'elettromagnete che si sposta nei seguenti casi:

- per rotazione, ruotando su un asse;
- per traslazione, scivolando parallelamente sulle parti fisse;
- con un movimento di traslazione-rotazione.

Quando la bobina è posta fuori tensione il circuito magnetico si smagnetizza e il contattore si apre a causa:

- delle molle di pressione dei poli e della molla di ritorno del circuito magnetico mobile;
- della gravità.

ANOMALIE RISCOINTRABILI

03.02.05.A01 Anomalie della bobina

Difetti di funzionamento della bobina di avvolgimento.

03.02.05.A02 Anomalie del circuito magnetico

Difetti di funzionamento del circuito magnetico mobile.

03.02.05.A03 Anomalie dell'elettromagnete

Vibrazioni dell'elettromagnete del contattore dovute ad alimentazione non idonea.

03.02.05.A04 Anomalie della molla

Difetti di funzionamento della molla di ritorno.

03.02.05.A05 Anomalie delle viti serrafili

Difetti di tenuta delle viti serrafilo.

03.02.05.A06 Difetti dei passacavo

Difetti di tenuta del coperchio passacavi.

03.02.05.A07 Mancanza certificazione ecologica

Mancanza o perdita delle caratteristiche ecologiche dell'elemento.

03.02.05.A08 Rumorosità

Eccessivo livello del rumore dovuto ad accumuli di polvere sulle superfici.

CONTROLLI ESEGUIBILI DA PERSONALE SPECIALIZZATO

03.02.05.C01 Controllo generale

Cadenza: ogni 6 mesi

Tipologia: Ispezione a vista

Verificare che i fili siano ben serrati dalle viti e che i cavi siano ben sistemati nel coperchio passacavi. Nel caso di eccessivo rumore smontare il contattore e verificare lo stato di pulizia delle superfici dell'elettromagnete e della bobina.

- Requisiti da verificare: 1) *Limitazione dei rischi di intervento.*
- Anomalie riscontrabili: 1) *Anomalie della bobina;* 2) *Anomalie del circuito magnetico;* 3) *Anomalie della molla;* 4) *Anomalie delle viti serrafili;* 5) *Difetti dei passacavo;* 6) *Anomalie dell'elettromagnete;* 7) *Rumorosità.*
- Ditte specializzate: *Elettricista.*

03.02.05.C02 Verifica tensione

Cadenza: ogni anno

Tipologia: Ispezione strumentale

Misurare la tensione ai morsetti di arrivo utilizzando un voltmetro.

- Requisiti da verificare: 1) *(Attitudine al) controllo delle dispersioni elettriche.*
- Anomalie riscontrabili: 1) *Anomalie dell'elettromagnete.*
- Ditte specializzate: *Elettricista.*

03.02.05.C03 Controllo dei materiali elettrici

Cadenza: ogni mese

Tipologia: Ispezione a vista

Verificare che le caratteristiche degli elementi utilizzati corrispondano a quelle indicate dal produttore e che siano idonee all'utilizzo.

- Requisiti da verificare: 1) *Certificazione ecologica*; 2) *Progettazione impianto elettrico con esposizione minima degli utenti a campi elettromagnetici*.
- Anomalie riscontrabili: 1) *Mancanza certificazione ecologica*.
- Ditte specializzate: *Generico, Elettricista*.

MANUTENZIONI ESEGUIBILI DA PERSONALE SPECIALIZZATO

03.02.05.I01 Pulizia

Cadenza: quando occorre

Eseguire la pulizia delle superfici rettifiche dell'elettromagnete utilizzando benzina o tricloretilene.

- Ditte specializzate: *Elettricista*.

03.02.05.I02 Serraggio cavi

Cadenza: ogni 6 mesi

Effettuare il serraggio di tutti i cavi in entrata e in uscita dal contattore.

- Ditte specializzate: *Elettricista*.

03.02.05.I03 Sostituzione bobina

Cadenza: a guasto

Effettuare la sostituzione della bobina quando necessario con altra dello stesso tipo.

- Ditte specializzate: *Elettricista*.

Elemento Manutenibile: 03.02.06

Disgiuntore di rete

Unità Tecnologica: 03.02

Impianto elettrico

La funzione del disgiuntore è quella di disinserire la tensione nell'impianto elettrico al fine di eliminare campi elettromagnetici. Durante la notte quando non è in funzione alcun apparecchio elettrico collegato alla linea del disgiuntore si otterrà una riduzione totale dei campi elettrici e magnetici perturbativi. Per ripristinare la tensione sarà sufficiente che anche un solo apparecchio collegato alla rete faccia richiesta di corrente.

REQUISITI E PRESTAZIONI (EM)

03.02.06.R01 Comodità di uso e manovra

Classe di Requisiti: Funzionalità d'uso

Classe di Esigenza: Funzionalità

I disgiuntori devono essere realizzati con materiali e componenti aventi caratteristiche di facilità di uso, di funzionalità e di manovrabilità.

Prestazioni:

I disgiuntori devono essere disposti in posizione ed altezza dal piano di calpestio tali da rendere il loro utilizzo agevole e sicuro sia in condizioni di normale utilizzo sia in caso di emergenza.

Livello minimo della prestazione:

In particolare l'altezza di installazione dal piano di calpestio dei componenti deve essere compresa fra 0,40 e 1,40 m.

ANOMALIE RISCOINTRABILI

03.02.06.A01 Anomalie dei contatti ausiliari

Difetti di funzionamento dei contatti ausiliari.

03.02.06.A02 Anomalie led

Difetti di funzionamento dei led di segnalazione.

03.02.06.A03 Anomalie delle molle

Difetti di funzionamento delle molle.

03.02.06.A04 Anomalie degli sganciatori

Difetti di funzionamento degli sganciatori di apertura e chiusura.

03.02.06.A05 Campi elettromagnetici

Livello eccessivo dell'inquinamento elettromagnetico per cui si verificano malfunzionamenti.

03.02.06.A06 Corto circuiti

Corto circuiti dovuti a difetti nell'impianto di messa a terra, a sbalzi di tensione (sovraccarichi) o ad altro.

03.02.06.A07 Difetti delle connessioni

Difetti di serraggio delle connessioni in entrata ed in uscita dai sezionatori.

03.02.06.A08 Difetti ai dispositivi di manovra

Difetti agli interruttori dovuti all'eccessiva polvere presente all'interno delle connessioni o alla presenza di umidità ambientale o di condensa.

03.02.06.A09 Difetti di taratura

Difetti di taratura dei contattori, di collegamento o di taratura della protezione.

03.02.06.A10 Mancanza certificazione ecologica

Mancanza o perdita delle caratteristiche ecologiche dell'elemento.

03.02.06.A11 Surriscaldamento

Surriscaldamento che può provocare difetti di protezione e di isolamento. Può essere dovuto da ossidazione delle masse metalliche.

CONTROLLI ESEGUIBILI DA PERSONALE SPECIALIZZATO

03.02.06.C01 Controllo generale

Cadenza: ogni mese

Tipologia: Controllo a vista

Verificare la funzionalità dei dispositivi di manovra dei disgiuntori. Verificare che ci sia un buon livello di isolamento e di protezione (livello minimo di protezione da assicurare è IP54) onde evitare corto circuiti.

- Requisiti da verificare: 1) *(Attitudine al) controllo della condensazione interstiziale*; 2) *(Attitudine al) controllo delle dispersioni elettriche*; 3) *Comodità di uso e manovra*; 4) *Impermeabilità ai liquidi*; 5) *Isolamento elettrico*; 6) *Limitazione dei rischi di intervento*; 7) *Montabilità/Smontabilità*; 8) *Resistenza meccanica*.

- Anomalie riscontrabili: 1) *Corto circuiti*; 2) *Difetti ai dispositivi di manovra*; 3) *Difetti di taratura*; 4) *Surriscaldamento*; 5) *Anomalie degli sganciatori*.

- Ditte specializzate: *Elettricista*.

03.02.06.C02 Controllo led di segnalazione

Cadenza: ogni settimana

Tipologia: Controllo

Verificare il corretto funzionamento delle spie di segnalazione del disgiuntore.

- Requisiti da verificare: 1) *Montabilità/Smontabilità*.

- Anomalie riscontrabili: 1) *Anomalie led*.

- Ditte specializzate: *Elettricista*.

03.02.06.C03 Controllo dei materiali elettrici

Cadenza: ogni mese

Tipologia: Ispezione a vista

Verificare che le caratteristiche degli elementi utilizzati corrispondano a quelle indicate dal produttore e che siano idonee all'utilizzo.

- Requisiti da verificare: 1) *Progettazione impianto elettrico con esposizione minima degli utenti a campi elettromagnetici*.

- Anomalie riscontrabili: 1) *Mancanza certificazione ecologica*; 2) *Campi elettromagnetici*.

- Ditte specializzate: *Generico, Elettricista*.

MANUTENZIONI ESEGUIBILI DA PERSONALE SPECIALIZZATO

03.02.06.I01 Sostituzioni

Cadenza: quando occorre

Sostituire, quando usurati o non più rispondenti alle norme, i disgiuntori

- Ditte specializzate: *Elettricista*.

Elemento Manutenibile: 03.02.07

Dispositivi di controllo della luce (dimmer)

Il dimmer è un dispositivo che consente di regolare e controllare elettronicamente la potenza assorbita da un carico (limitandola a piacere).

Attualmente in commercio esistono numerosi tipi di dimmer da quelli usati semplici da utilizzare in casa per la regolazione di una singola lampada a quelli che regolano l'intensità luminosa di interi apparati come quelli presenti in grandi complessi (sale ristoranti, teatri, ecc.). I dimmer possono essere dotati di dispositivi meccanici od elettronici che ne permettono la calibrazione.

REQUISITI E PRESTAZIONI (EM)

03.02.07.R01 Efficienza

Classe di Requisiti: Di funzionamento

Classe di Esigenza: Gestione

I dimmer devono essere realizzati con materiali e componenti in grado di non sprecare potenza dell'energia che li attraversa.

Prestazioni:

E' opportuno che gli elementi costituenti i dimmer siano realizzati e posti in opera secondo quanto indicato dalle norme e come certificato dalle ditte costruttrici di detti materiali e componenti.

Livello minimo della prestazione:

I dimmer devono rispettare i valori minimi imposti dalla normativa.

ANOMALIE RISCONTRABILI

03.02.07.A01 Anomalie comandi

Difetti di funzionamento dei dispositivi di regolazione e controllo.

03.02.07.A02 Mancanza certificazione ecologica

Mancanza o perdita delle caratteristiche ecologiche dell'elemento.

03.02.07.A03 Ronzio

Ronzii causati dall'induttore in caso di carichi pesanti.

03.02.07.A04 Sgancio tensione

Sgancio saltuario dell'interruttore magnetotermico in caso di utilizzo di dimmer a sfioramento.

CONTROLLI ESEGUIBILI DA PERSONALE SPECIALIZZATO

03.02.07.C01 Controllo generale

Cadenza: ogni settimana

Tipologia: Controllo a vista

Verificare il corretto funzionamento dei dispositivi di regolazione e controllo.

- Requisiti da verificare: 1) *Efficienza.*
- Anomalie riscontrabili: 1) *Anomalie comandi.*
- Ditte specializzate: *Elettricista.*

03.02.07.C02 Controllo dei materiali elettrici

Cadenza: ogni mese

Tipologia: Ispezione a vista

Verificare che le caratteristiche degli elementi utilizzati corrispondano a quelle indicate dal produttore e che siano idonee all'utilizzo.

- Requisiti da verificare: 1) *Certificazione ecologica.*
- Anomalie riscontrabili: 1) *Mancanza certificazione ecologica.*
- Ditte specializzate: *Generico, Elettricista.*

MANUTENZIONI ESEGUIBILI DA PERSONALE SPECIALIZZATO

03.02.07.I01 Sostituzione

Cadenza: quando occorre

Sostituire i dimmer quando necessario.

- Ditte specializzate: *Elettricista.*

Elemento Manutenibile: 03.02.08

I fusibili realizzano una protezione fase per fase con un grande potere di interruzione a basso volume e possono essere installati o su appositi supporti (porta-fusibili) o in sezionatori porta-fusibili al posto di manicotti o barrette. Si classificano in due categorie:

- fusibili "distribuzione" tipo gG: proteggono sia contro i corto-circuiti sia contro i sovraccarichi i circuiti che non hanno picchi di corrente elevati, come i circuiti resistivi; devono avere un carico immediatamente superiore alla corrente di pieno carico del circuito protetto;
- fusibili "motore" tipo aM: proteggono contro i corto-circuiti i circuiti sottoposti ad elevati picchi di corrente, sono fatti in maniera tale che permettono ai fusibili aM di far passare queste sovracorrenti rendendoli non adatti alla protezione contro i sovraccarichi; una protezione come questa deve essere fornita di un altro dispositivo quale il relè termico; devono avere un carico immediatamente superiore alla corrente di pieno carico del circuito protetto.

ANOMALIE RISCOINTRABILI

03.02.08.A01 Depositi vari

Accumuli di polvere all'interno delle connessioni.

03.02.08.A02 Difetti di funzionamento

Anomalie nel funzionamento dei fusibili dovuti ad erronca posa degli stessi sui porta-fusibili.

03.02.08.A03 Mancanza certificazione ecologica

Mancanza o perdita delle caratteristiche ecologiche dell'elemento.

03.02.08.A04 Umidità

Presenza di umidità ambientale o di condensa.

CONTROLLI ESEGUIBILI DA PERSONALE SPECIALIZZATO

03.02.08.C01 Controllo generale

Cadenza: ogni 6 mesi

Tipologia: Ispezione a vista

Verificare la corretta posizione ed il tipo di fusibile installato. Controllare che le connessioni siano efficienti e pulite.

- Anomalie riscontrabili: 1) *Difetti di funzionamento*; 2) *Depositi vari*; 3) *Umidità*.
- Ditte specializzate: *Elettricista*.

03.02.08.C02 Controllo dei materiali elettrici

Cadenza: ogni mese

Tipologia: Ispezione a vista

Verificare che le caratteristiche degli elementi utilizzati corrispondano a quelle indicate dal produttore e che siano idonee all'utilizzo.

- Requisiti da verificare: 1) *Certificazione ecologica*.
- Anomalie riscontrabili: 1) *Mancanza certificazione ecologica*.
- Ditte specializzate: *Generico, Elettricista*.

MANUTENZIONI ESEGUIBILI DA PERSONALE SPECIALIZZATO

03.02.08.I01 Pulizia

Cadenza: ogni 6 mesi

Eeguire la pulizia delle connessioni dei fusibili sui porta fusibili eliminando polvere, umidità e depositi vari.

- Ditte specializzate: *Elettricista*.

03.02.08.I02 Sostituzione dei fusibili

Cadenza: quando occorre

Eeguire la sostituzione dei fusibili quando usurati.

- Ditte specializzate: *Elettricista*.

Elemento Manutenibile: 03.02.09

Gruppi di continuità

I gruppi di continuità dell'impianto elettrico consentono di alimentare circuiti utilizzatori in assenza di alimentazione da rete per le utenze che devono sempre essere garantite; l'energia viene prelevata da quella raccolta in una batteria che il sistema ricarica durante la presa di energia dalla rete pubblica. Si dividono in impianti soccorritori in corrente continua e soccorritori in corrente alternata con inverter. Gli utilizzatori più comuni sono: dispositivi di sicurezza e allarme, impianti di illuminazione di emergenza, impianti di elaborazione dati. I gruppi di continuità sono formati da:

- trasformatore di ingresso (isola l'apparecchiatura dalla rete di alimentazione);
- raddrizzatore (durante il funzionamento in rete trasforma la tensione alternata che esce dal trasformatore di ingresso in tensione continua, alimentando, quindi, il caricabatteria e l'inverter);
- caricabatteria (in presenza di tensione in uscita dal raddrizzatore ricarica la batteria di accumulatori dopo un ciclo di scarica parziale e/o totale);
- batteria di accumulatori (forniscono, per il periodo consentito dalla sua autonomia, tensione continua all'inverter nell'ipotesi si verifichi un black-out);
- inverter (trasforma la tensione continua del raddrizzatore o delle batterie in tensione alternata sinusoidale di ampiezza e frequenza costanti);
- commutatori (consentono di intervenire in caso siano necessarie manutenzioni senza perdere la continuità di alimentazione).

REQUISITI E PRESTAZIONI (EM)

03.02.09.R01 (Attitudine al) controllo del rumore prodotto

Classe di Requisiti: Acustici

Classe di Esigenza: Benessere

Gli elementi dei gruppi di continuità devono garantire un livello di rumore nell'ambiente esterno e in quelli abitativi entro i limiti prescritti dalla normativa vigente.

Prestazioni:

I gruppi di continuità devono funzionare in modo da mantenere il livello di rumore ambiente L_a e quello residuo L_r nei limiti indicati dalla normativa.

Livello minimo della prestazione:

I valori di emissione acustica possono essere verificati "in situ", procedendo alle verifiche previste dalle norme UNI, oppure verificando che i valori dichiarati dal produttore di elementi facenti parte dell'impianto siano conformi alla normativa.

ANOMALIE RISCONTRABILI

03.02.09.A01 Corto circuiti

Corti circuiti dovuti a difetti nell'impianto di messa a terra, a sbalzi di tensione (sovraccarichi) o ad altro.

03.02.09.A02 Difetti agli interruttori

Difetti agli interruttori magnetotermici e differenziali dovuti all'eccessiva polvere presente all'interno delle connessioni o alla presenza di umidità ambientale o di condensa.

03.02.09.A03 Difetti di taratura

Difetti di taratura dei contattori, di collegamento o di taratura della protezione.

03.02.09.A04 Mancanza certificazione ecologica

Mancanza o perdita delle caratteristiche ecologiche dell'elemento.

03.02.09.A05 Surriscaldamento

Surriscaldamento che può provocare difetti di protezione e di isolamento. Può essere dovuto da ossidazione delle masse metalliche.

CONTROLLI ESEGUIBILI DA PERSONALE SPECIALIZZATO

03.02.09.C01 Controllo generale inverter

Cadenza: ogni 2 mesi

Tipologia: Ispezione strumentale

Verificare lo stato di funzionamento del quadro di parallelo invertitori misurando alcuni parametri quali le tensioni, le correnti e le frequenze di uscita dall'inverter. Effettuare le misurazioni della potenza in uscita su inverter-rete.

- Requisiti da verificare: 1) (Attitudine al) controllo delle dispersioni elettriche.
- Anomalie riscontrabili: 1) Difetti di taratura.
- Ditte specializzate: Eletttricista.

03.02.09.C02 Verifica batterie

Cadenza: ogni 2 mesi

Tipologia: Controllo

Verificare l'efficienza delle batterie del gruppo di continuità mediante misura della tensione con la batteria quasi scarica; verificare i livelli del liquido e lo stato dei morsetti.

- Anomalie riscontrabili: 1) Difetti di taratura.

- Ditte specializzate: *Elettricista*.

03.02.09.C03 Controllo qualità materiali

Cadenza: ogni 6 mesi

Tipologia: Verifica

Verificare la stabilità dei materiali utilizzati e che gli stessi siano dotati di certificazione ecologica e che il loro utilizzo non comporti emissioni nocive.

- Requisiti da verificare: *1) Certificazione ecologica.*
- Anomalie riscontrabili: *1) Mancanza certificazione ecologica.*
- Ditte specializzate: *Specializzati vari, Elettricista.*

MANUTENZIONI ESEGUIBILI DA PERSONALE SPECIALIZZATO

03.02.09.I01 Ricarica batteria

Cadenza: quando occorre

Ricarica del livello del liquido dell'elettrolita, quando necessario, nelle batterie del gruppo di continuità.

- Ditte specializzate: *Meccanico.*

Elemento Manutenibile: 03.02.10

Gruppi elettrogeni

Unità Tecnologica: 03.02

Impianto elettrico

Si utilizzano per produrre energia elettrica necessaria ad alimentare servizi di produzione e/o di sicurezza; il loro funzionamento è basato su un sistema abbinato motore diesel-generatore elettrico. All'accrescere della potenza il gruppo elettrogeno si può raffreddare ad aria o ad acqua.

REQUISITI E PRESTAZIONI (EM)

03.02.10.R01 (Attitudine al) controllo del rumore prodotto

Classe di Requisiti: Acustici

Classe di Esigenza: Benessere

I gruppi elettrogeni degli impianti elettrici devono garantire un livello di rumore nell'ambiente esterno e in quelli abitativi entro i limiti prescritti dalla normativa vigente.

Prestazioni:

I gruppi elettrogeni devono funzionare in modo da mantenere il livello di rumore ambiente La e quello residuo Lr nei limiti indicati dalla normativa

Livello minimo della prestazione:

I valori di emissione acustica possono essere verificati "in situ", procedendo alle verifiche previste dalle norme UNI, oppure verificando che i valori dichiarati dal produttore di elementi facenti parte dell'impianto siano conformi alla normativa.

03.02.10.R02 Assenza della emissione di sostanze nocive

Classe di Requisiti: Protezione dagli agenti chimici ed organici

Classe di Esigenza: Sicurezza

I gruppi elettrogeni degli impianti elettrici devono limitare la emissione di sostanze inquinanti, tossiche, corrosive o comunque nocive alla salute degli utenti.

Prestazioni:

Deve essere garantita la qualità della progettazione, della fabbricazione e dell'installazione dei materiali e componenti nel rispetto delle disposizioni normative.

Livello minimo della prestazione:

Devono essere rispettati i livelli previsti in sede di progetto.

ANOMALIE RISCOINTRABILI

03.02.10.A01 Corto circuiti

Corto circuiti dovuti a difetti nell'impianto di messa a terra, a sbalzi di tensione (sovraccarichi) o ad altro.

03.02.10.A02 Difetti agli interruttori

Difetti agli interruttori magnetotermici e differenziali dovuti all'eccessiva polvere presente all'interno delle connessioni o alla presenza di umidità ambientale o di condensa.

03.02.10.A03 Difetti di taratura

Difetti di taratura dei contattori, di collegamento o di taratura della protezione.

03.02.10.A04 Mancanza certificazione ecologica

Mancanza o perdita delle caratteristiche ecologiche dell'elemento.

03.02.10.A05 Rumorosità

Eccessivo livello del rumore prodotto durante il funzionamento.

03.02.10.A06 Surriscaldamento

Surriscaldamento che può provocare difetti di protezione e di isolamento. Può essere dovuto a ossidazione delle masse metalliche.

CONTROLLI ESEGUIBILI DA PERSONALE SPECIALIZZATO

03.02.10.C01 Controllo generale

Cadenza: ogni 2 mesi

Tipologia: Controllo a vista

Controllo dello stato generale e dell'integrità dei gruppi elettrogeni, con particolare attenzione al livello dell'acqua, alla tensione delle cinghie, al sistema automatico di rabbocco dell'olio. Controllo della tensione della batteria di avviamento.

• Requisiti da verificare: 1) (Attitudine al) controllo del rumore prodotto; 2) (Attitudine al) controllo delle dispersioni elettriche; 3) Attitudine a limitare i rischi di incendio; 4) Impermeabilità ai liquidi; 5) Isolamento elettrico; 6) Limitazione dei rischi di intervento; 7) Montabilità/Smontabilità; 8) Resistenza meccanica.

• Anomalie riscontrabili: 1) Corto circuiti; 2) Difetti agli interruttori; 3) Difetti di taratura; 4) Surriscaldamento.

• Ditte specializzate: *Elettricista, Meccanico.*

03.02.10.C02 Controllo generale alternatore

Cadenza: ogni 2 mesi

Tipologia: Ispezione strumentale

Simulare una mancanza di rete per verificare l'avviamento automatico dell'alternatore; durante questa operazione rilevare una serie di dati (tensione di uscita, corrente di uscita ecc.) e confrontarli con quelli prescritti dal costruttore.

• Requisiti da verificare: 1) (Attitudine al) controllo delle dispersioni elettriche.

• Anomalie riscontrabili: 1) Difetti di taratura.

• Ditte specializzate: *Elettricista.*

03.02.10.C03 Verifica apparecchiature ausiliare del gruppo

Cadenza: ogni 2 mesi

Tipologia: Controllo

Verificare l'efficienza delle lampade di segnalazione, delle spie di segnalazione, dello stato dei contatti fissi. Verificare il corretto funzionamento della pompa di alimentazione del combustibile.

• Anomalie riscontrabili: 1) Difetti di taratura.

• Ditte specializzate: *Elettricista.*

03.02.10.C04 Controllo qualità materiali

Cadenza: ogni 6 mesi

Tipologia: Verifica

Verificare la stabilità dei materiali utilizzati e che gli stessi siano dotati di certificazione ecologica e che il loro utilizzo non comporti emissioni nocive.

• Requisiti da verificare: 1) *Certificazione ecologica.*

• Anomalie riscontrabili: 1) *Mancanza certificazione ecologica.*

• Ditte specializzate: *Specializzati vari, Elettricista.*

MANUTENZIONI ESEGUIBILI DA PERSONALE SPECIALIZZATO

03.02.10.I01 Sostituzione dell'olio motore

Cadenza: quando occorre

Sostituire quando necessario l'olio del motore del gruppo elettrogeno.

• Ditte specializzate: *Meccanico.*

03.02.10.I02 Sostituzione filtri

Cadenza: quando occorre

Sostituzione dei filtri del combustibile, dei filtri dell'olio, dei filtri dell'aria.

• Ditte specializzate: *Meccanico.*

Interruttori

Unità Tecnologica: 03.02

Impianto elettrico

Gli interruttori generalmente utilizzati sono del tipo ad interruzione in esafluoruro di zolfo con pressione relativa del SF₆ di primo riempimento a 20 °C uguale a 0,5 bar. Gli interruttori possono essere dotati dei seguenti accessori:

- comando a motore carica molle;
- sganciatore di apertura;
- sganciatore di chiusura;
- contamanovre meccanico;
- contatti ausiliari per la segnalazione di aperto-chiuso dell'interruttore.

REQUISITI E PRESTAZIONI (EM)

03.02.11.R01 Comodità di uso e manovra

Classe di Requisiti: Funzionalità d'uso

Classe di Esigenza: Funzionalità

Gli interruttori devono essere realizzati con materiali e componenti aventi caratteristiche di facilità di uso, di funzionalità e di manovrabilità.

Prestazioni:

Gli interruttori devono essere disposti in posizione ed altezza dal piano di calpestio tali da rendere il loro utilizzo agevole e sicuro, ed essere accessibili anche da parte di persone con impedita o ridotta capacità motoria.

Livello minimo della prestazione:

In particolare l'altezza di installazione dal piano di calpestio dei componenti deve essere compresa fra 0,40 e 1,40 m, ad eccezione di quei componenti il cui azionamento avviene mediante comando a distanza (ad esempio il telecomando a raggi infrarossi).

ANOMALIE RISCONTRABILI

03.02.11.A01 Anomalie dei contatti ausiliari

Difetti di funzionamento dei contatti ausiliari.

03.02.11.A02 Anomalie delle molle

Difetti di funzionamento delle molle.

03.02.11.A03 Anomalie degli sganciatori

Difetti di funzionamento degli sganciatori di apertura e chiusura.

03.02.11.A04 Corto circuiti

Corto circuiti dovuti a difetti nell'impianto di messa a terra, a sbalzi di tensione (sovraccarichi) o ad altro.

03.02.11.A05 Difetti agli interruttori

Difetti agli interruttori magnetotermici e differenziali dovuti all'eccessiva polvere presente all'interno delle connessioni o alla presenza di umidità ambientale o di condensa.

03.02.11.A06 Difetti di taratura

Difetti di taratura dei contattori, di collegamento o di taratura della protezione.

03.02.11.A07 Disconnessione dell'alimentazione

Disconnessione dell'alimentazione dovuta a difetti di messa a terra, di sovraccarico di tensione di alimentazione, di corto circuito imprevisto.

03.02.11.A08 Mancanza certificazione ecologica

Mancanza o perdita delle caratteristiche ecologiche dell'elemento.

03.02.11.A09 Surriscaldamento

Surriscaldamento che può provocare difetti di protezione e di isolamento. Può essere dovuto da ossidazione delle masse metalliche.

CONTROLLI ESEGUIBILI DA PERSONALE SPECIALIZZATO

03.02.11.C01 Controllo generale

Cadenza: ogni mese

Tipologia: Controllo a vista

Verificare la corretta pressione di serraggio delle viti e delle placchette, e dei coperchi delle cassette. Verificare che ci sia un buon livello di isolamento e di protezione (livello minimo di protezione da assicurare è IP54) onde evitare corto circuiti.

• Requisiti da verificare: 1) *(Attitudine al) controllo della condensazione interstiziale;* 2) *(Attitudine al) controllo delle dispersioni elettriche;* 3) *Comodità di uso e manovra;* 4) *Impermeabilità ai liquidi;* 5) *Isolamento elettrico;* 6) *Limitazione dei rischi di intervento;* 7) *Montabilità/Smontabilità;* 8) *Resistenza meccanica.*

• Anomalie riscontrabili: 1) *Corto circuiti;* 2) *Difetti agli interruttori;* 3) *Difetti di taratura;* 4) *Disconnessione dell'alimentazione;* 5) *Surriscaldamento;* 6) *Anomalie degli sganciatori.*

• Ditte specializzate: *Elettricista.*

03.02.11.C02 Controllo dei materiali elettrici

Cadenza: ogni mese

Tipologia: Ispezione a vista

Verificare che le caratteristiche degli elementi utilizzati corrispondano a quelle indicate dal produttore e che siano idonee all'utilizzo.

• Requisiti da verificare: 1) *Certificazione ecologica.*

• Anomalie riscontrabili: 1) *Manca la certificazione ecologica.*

• Ditte specializzate: *Generico, Elettricista.*

MANUTENZIONI ESEGUIBILI DA PERSONALE SPECIALIZZATO

03.02.11.I01 Sostituzioni

Cadenza: quando occorre

Sostituire, quando usurate o non più rispondenti alle norme, parti degli interruttori quali placchette, coperchi, telai porta frutti, apparecchi di protezione e di comando.

• Ditte specializzate: *Elettricista.*

Elemento Manutenibile: 03.02.12

Motori

Unità Tecnologica: 03.02

Impianto elettrico

Le parti principali di un motore sono lo statore (induttore) e il rotore (indotto).

Lo statore è la parte fissa del motore formata da un'armatura in ghisa che contiene una corona di lamierini molto sottili in acciaio al silicio isolati tra loro da ossidazione o vernice isolante. Gli avvolgimenti dello statore che devono innescare il campo rotante (tre in caso di motore trifase) sono collocati negli appositi incastri di cui sono forniti i lamierini. Ognuno degli avvolgimenti è fatto di varie bobine che si accoppiano tra loro definendo il numero di coppie di poli del motore e, di conseguenza, la velocità di rotazione.

Il rotore è la parte mobile del motore formata da un impilaggio di lamierini sottili isolati tra loro e che compongono un cilindro inchiodato sull'albero del motore. Il rotore può essere dei tipi di seguito descritti.

A gabbia di scoiattolo. Sulla parte esterna del cilindro sono posizionati degli incastri su cui si dispongono dei conduttori collegati ad ognuna delle estremità da una corona metallica e su cui si esercita la coppia motore generata dal campo rotante. I conduttori sono inclinati di poco verso l'esterno per fare in modo che la coppia sia regolare, questo conferisce al rotore il tipico aspetto di una gabbia di scoiattolo. Nei motori di piccole dimensioni la gabbia è un pezzo unico fatta di alluminio iniettato sotto pressione; anche le alette di raffreddamento sono colate in questo modo e formano un corpo unico con il rotore. La coppia di avviamento di questi motori è bassa e la corrente assorbita alla messa sotto tensione è molto maggiore rispetto alla corrente nominale.

A doppia gabbia. È il rotore più diffuso; è formato da due gabbie concentriche: una esterna con resistenza maggiore e una interna con resistenza minore. All'inizio dell'avviamento, le correnti indotte si oppongono alla penetrazione del flusso nella gabbia interna perché questo ha una frequenza elevata. La coppia prodotta dalla gabbia esterna resistente è elevata e lo spunto di corrente ridotto. A fine avviamento si ha una diminuzione della frequenza del rotore e, di conseguenza, è più agevole il passaggio del flusso attraverso la gabbia interna. Il motore, quindi, agisce come se fosse formato da una sola gabbia poco resistente. In regime stabilito la velocità è inferiore solo di poco a quella del motore a gabbia singola.

A gabbia resistente - Sono molto diffusi, soprattutto in gabbia singola. Di solito la gabbia è racchiusa tra due anelli in inox resistente. Questi motori, alcuni dei quali sono moto-ventilati, hanno un rendimento meno buono e la variazione di velocità si può ottenere soltanto agendo sulla tensione. Hanno, però, una buona coppia di avviamento.

Sbobinato (rotore ad anelli). Degli avvolgimenti uguali a quelli dello statore sono collocati negli incastri alla periferia del rotore che, di solito, è trifase. L'estremità di ogni avvolgimento è collegata ad un punto comune (accoppiamento a stella). Le estremità libere o si collegano ad un'interfaccia centrifuga o a tre anelli in rame, isolati e integrati al rotore. Su questi anelli si muovono delle spazzole in grafite collegate direttamente al dispositivo di avviamento. In base al valore delle resistenze inserite nel circuito rotorico, questo tipo di motore può sviluppare una coppia di avviamento che può arrivare fino ad oltre 2,5 volte la coppia nominale. Il picco di corrente all'avviamento è uguale a quello della coppia.

REQUISITI E PRESTAZIONI (EM)

03.02.12.R01 (Attitudine al) controllo del rumore prodotto

Classe di Requisiti: Acustici

Classe di Esigenza: Benessere

I motori devono essere realizzati con materiali e componenti tali da garantire un livello di rumore nell'ambiente esterno entro i limiti prescritti dalla norma tecnica.

Prestazioni:

Il livello di rumore può essere oggetto di verifiche sia con gli impianti funzionanti che con gli impianti fermi.

Livello minimo della prestazione:

Devono essere rispettati i valori minimi indicati dalla norma.

ANOMALIE RISCOINTRABILI

03.02.12.A01 Anomalie del rotore

Difetti di funzionamento del rotore.

03.02.12.A02 Aumento della temperatura

Valori eccessivi della temperatura ambiente che causano malfunzionamenti.

03.02.12.A03 Difetti del circuito di ventilazione

Anomalie nel funzionamento del circuito di ventilazione.

03.02.12.A04 Difetti delle guarnizioni

Difetti di tenuta delle guarnizioni.

03.02.12.A05 Difetti di marcia

Difetti nella marcia del motore per cui si verificano continui arresti e ripartenze.

03.02.12.A06 Difetti di serraggio

Difetti di tenuta dei serraggi dei vari bulloni.

03.02.12.A07 Difetti dello statore

Difetti di funzionamento dello statore.

03.02.12.A08 Mancanza certificazione ecologica

Mancanza o perdita delle caratteristiche ecologiche dell'elemento.

03.02.12.A09 Rumorosità

Eccessivo livello del rumore prodotto durante il funzionamento.

03.02.12.A10 Sovraccarico

Eccessivo valore della tensione utilizzata per singolo apparecchio.

CONTROLLI ESEGUIBILI DA PERSONALE SPECIALIZZATO

03.02.12.C01 Controllo della tensione

Cadenza: ogni 6 mesi

Tipologia: Ispezione strumentale

Effettuare una verifica dei valori della tensione di alimentazione per evitare sovraccarichi.

- Requisiti da verificare: 1) (Attitudine al) controllo delle dispersioni elettriche.
- Anomalie riscontrabili: 1) Aumento della temperatura; 2) Sovraccarico.
- Ditte specializzate: *Elettricista.*

03.02.12.C02 Controllo generale

Cadenza: ogni 6 mesi

Tipologia: Ispezione a vista

Verificare che il motore giri correttamente e che il livello del rumore prodotto non sia eccessivo. Controllare che non si verifichino giochi o cigolii.

- Requisiti da verificare: 1) (Attitudine al) controllo del rumore prodotto.
- Anomalie riscontrabili: 1) Anomalie del rotore; 2) Difetti di marcia; 3) Difetti di serraggio; 4) Difetti dello statore; 5) Rumorosità.
- Ditte specializzate: *Elettricista.*

03.02.12.C03 Controllo dei materiali elettrici

Cadenza: ogni mese

Tipologia: Ispezione a vista

Verificare che le caratteristiche degli elementi utilizzati corrispondano a quelle indicate dal produttore e che siano idonee all'utilizzo.

- Requisiti da verificare: 1) *Certificazione ecologica.*

- Anomalie riscontrabili: 1) *Mancanza certificazione ecologica.*
- Ditte specializzate: *Generico, Elettricista.*

MANUTENZIONI ESEGUIBILI DA PERSONALE SPECIALIZZATO

03.02.12.I01 Revisione

Cadenza: quando occorre

Eseguire lo smontaggio completo del motore per eseguirne la revisione.

- Ditte specializzate: *Elettricista.*

03.02.12.I02 Serraggio bulloni

Cadenza: ogni 6 mesi

Eseguire il serraggio di tutti i bulloni per evitare giochi e malfunzionamenti.

- Ditte specializzate: *Elettricista.*

Elemento Manutenibile: 03.02.13

Pettini di collegamento in rame

Unità Tecnologica: 03.02

Impianto elettrico

I pettini sono costituiti da elementi modulari in rame che permettono di realizzare l'alimentazione degli interruttori modulari sfruttando il morsetto plug-in che consente l'innesto dei vari moduli da connettere in maniera sicura e veloce senza ricorrere al tradizionale cablaggio con conduttori.

ANOMALIE RISCONTRABILI

03.02.13.A01 Difetti serraggi

Difetti di funzionamento degli elementi di serraggio barre/moduli da collegare.

03.02.13.A02 Mancanza certificazione ecologica

Mancanza o perdita delle caratteristiche ecologiche dell'elemento.

03.02.13.A03 Surriscaldamento

Eccessivo livello della temperatura dei quadri dove sono alloggiati i moduli di connessione per cui si verificano corti circuiti.

CONTROLLI ESEGUIBILI DA PERSONALE SPECIALIZZATO

03.02.13.C01 Verifica tensione

Cadenza: ogni 6 mesi

Tipologia: Ispezione strumentale

Verificare la tensione e la corrente in uscita; controllare la frequenza di uscita e la potenza attiva erogata.

- Anomalie riscontrabili: 1) *Difetti serraggi.*
- Ditte specializzate: *Elettricista.*

03.02.13.C02 Controllo serraggio

Cadenza: ogni 6 mesi

Tipologia: Controllo

Verificare il corretto serraggio dei pettini ai rispettivi moduli.

- Requisiti da verificare: 1) *Montabilità/Smontabilità.*
- Anomalie riscontrabili: 1) *Difetti serraggi.*
- Ditte specializzate: *Elettricista.*

03.02.13.C03 Controllo qualità materiali

Cadenza: ogni 6 mesi

Tipologia: Verifica

Verificare la stabilità dei materiali utilizzati e che gli stessi siano dotati di certificazione ecologica e che il loro utilizzo non comporti emissioni nocive.

- Requisiti da verificare: 1) *Certificazione ecologica.*
- Anomalie riscontrabili: 1) *Mancanza certificazione ecologica.*

- Ditte specializzate: *Specializzati vari, Elettricista.*

MANUTENZIONI ESEGUIBILI DA PERSONALE SPECIALIZZATO

03.02.13.I01 Ripristino serraggi

Cadenza: a guasto

Eseguire il ripristino dei collegamenti pettini/moduli quando si verificano malfunzionamenti.

- Ditte specializzate: *Elettricista.*

03.02.13.I02 Sostituzione

Cadenza: quando occorre

Eseguire la sostituzione dei pettini quando necessario.

- Ditte specializzate: *Elettricista.*

Elemento Manutenibile: 03.02.14

Pres a interbloccata

Unità Tecnologica: 03.02

Impianto elettrico

La presa con interruttore di blocco è una presa dotata di un dispositivo di comando fisicamente connesso con un blocco meccanico (asta di interblocco) che impedisce la manovra di chiusura del dispositivo stesso, qualora la spina non sia inserita nella presa e, successivamente impedisce l'estrazione della spina con il dispositivo in posizione di chiusura. In pratica le manovre di inserzione e disinserione possono avvenire solamente con la presa fuori tensione.

Il dispositivo di comando è costituito da un interruttore di manovra sezionatore, non manovra rotativa.

REQUISITI E PRESTAZIONI (EM)

03.02.14.R01 Affidabilità

Classe di Requisiti: Funzionalità d'uso

Classe di Esigenza: Funzionalità

Il dispositivo meccanico di interruzione con interruttore (per correnti alternata per le prese interbloccate) deve essere conforme alla Norma EN 60947-3 con una categoria di utilizzo almeno AC-22A.

Prestazioni:

La categoria di un interruttore è definita in funzione dell'utilizzazione e a seconda che l'applicazione prevista richiede operazioni frequenti (A) o non frequenti (B). Un interruttore di categoria AC-22A è idoneo per la manovra di carichi misti, resistivi e induttivi con sovraccarichi di modesta entità: potere nominale di chiusura pari a 3 volte la corrente nominale.

Livello minimo della prestazione:

L'interruttore di blocco e la presa devono resistere ad una corrente potenziale di cortocircuito presunta di valore minimo 10 kA.

03.02.14.R02 Comodità di uso e manovra

Classe di Requisiti: Funzionalità d'uso

Classe di Esigenza: Funzionalità

Le prese devono essere realizzate con materiali e componenti aventi caratteristiche di facilità di uso, di funzionalità e di manovrabilità.

Prestazioni:

Le prese devono essere disposte in posizione ed altezza dal piano di calpestio tali da rendere il loro utilizzo agevole e sicuro, ed essere accessibili anche da parte di persone con impedita o ridotta capacità motoria.

Livello minimo della prestazione:

In particolare l'altezza di installazione dal piano di calpestio dei componenti deve essere compresa fra 0,40 e 1,40 m, ad eccezione di quei componenti il cui azionamento avviene mediante comando a distanza (ad. es. telecomando a raggi infrarossi).

ANOMALIE RICONTRABILI

03.02.14.A01 Corto circuiti

Corto circuiti dovuti a difetti nell'impianto di messa a terra, a sbalzi di tensione (sovraccarichi) o ad altro.

03.02.14.A02 Difetti agli interruttori

Difetti agli interruttori magnetotermici e differenziali dovuti all'eccessiva polvere presente all'interno delle connessioni o alla presenza di umidità ambientale o di condensa.

03.02.14.A03 Difetti di taratura

Difetti di taratura dei contattori, di collegamento o di taratura della protezione.

03.02.14.A04 Disconnessione dell'alimentazione

Disconnessione dell'alimentazione dovuta a difetti di messa a terra, di sovraccarico di tensione di alimentazione, di corto circuito imprevisto.

03.02.14.A05 Mancanza certificazione ecologica

Mancanza o perdita delle caratteristiche ecologiche dell'elemento.

03.02.14.A06 Surriscaldamento

Surriscaldamento che può provocare difetti di protezione e di isolamento. Può essere dovuto da ossidazione delle masse metalliche.

CONTROLLI ESEGUIBILI DA PERSONALE SPECIALIZZATO

03.02.14.C01 Controllo generale

Cadenza: ogni mese

Tipologia: Controllo a vista

Verificare la corretta pressione di serraggio delle viti e delle placchette, e dei coperchi delle cassette. Verificare che ci sia un buon livello di isolamento e di protezione (livello minimo di protezione da assicurare è IP54) onde evitare corto circuiti.

• Requisiti da verificare: 1) *(Attitudine al) controllo della condensazione interstiziale*; 2) *(Attitudine al) controllo delle dispersioni elettriche*; 3) *Comodità di uso e manovra*; 4) *Impermeabilità ai liquidi*; 5) *Isolamento elettrico*; 6) *Limitazione dei rischi di intervento*; 7) *Montabilità/Smontabilità*; 8) *Resistenza meccanica*.

• Anomalie riscontrabili: 1) *Corto circuiti*; 2) *Difetti agli interruttori*; 3) *Difetti di taratura*; 4) *Disconnessione dell'alimentazione*; 5) *Surriscaldamento*.

• Ditte specializzate: *Elettricista*.

03.02.14.C02 Controllo dei materiali elettrici

Cadenza: ogni mese

Tipologia: Ispezione a vista

Verificare che le caratteristiche degli elementi utilizzati corrispondano a quelle indicate dal produttore e che siano idonee all'utilizzo.

• Requisiti da verificare: 1) *Certificazione ecologica*.

• Anomalie riscontrabili: 1) *Mancanza certificazione ecologica*.

• Ditte specializzate: *Generico, Elettricista*.

MANUTENZIONI ESEGUIBILI DA PERSONALE SPECIALIZZATO

03.02.14.I01 Sostituzioni

Cadenza: quando occorre

Sostituire, quando usurate o non più rispondenti alle norme, parti di prese e spine quali placchette, coperchi, telai porta frutti, apparecchi di protezione e di comando.

• Ditte specializzate: *Elettricista*.

Elemento Manutenibile: 03.02.15

Prese e spine

Unità Tecnologica: 03.02

Impianto elettrico

Le prese e le spine dell'impianto elettrico hanno il compito di distribuire alle varie apparecchiature alle quali sono collegati l'energia elettrica proveniente dalla linea principale di adduzione. Sono generalmente sistemate in appositi spazi ricavati nelle pareti o a pavimento (cassette).

REQUISITI E PRESTAZIONI (EM)

03.02.15.R01 Comodità di uso e manovra

Classe di Requisiti: Funzionalità d'uso

Classe di Esigenza: Funzionalità

Le prese e spine devono essere realizzate con materiali e componenti aventi caratteristiche di facilità di uso, di funzionalità e di manovrabilità.

Prestazioni:

Le prese e spine devono essere disposte in posizione ed altezza dal piano di calpestio tali da rendere il loro utilizzo agevole e sicuro, ed essere accessibili anche da parte di persone con impedite o ridotta capacità motoria.

Livello minimo della prestazione:

In particolare l'altezza di installazione dal piano di calpestio dei componenti deve essere compresa fra 0,40 e 1,40 m, ad eccezione di quei componenti il cui azionamento avviene mediante comando a distanza (ad. es. telecomando a raggi infrarossi).

ANOMALIE RISCONTRABILI

03.02.15.A01 Anomalie di funzionamento

Difetti di funzionamento dei quadri elettrici dovuti ad interferenze elettromagnetiche.

03.02.15.A02 Corto circuiti

Corto circuiti dovuti a difetti nell'impianto di messa a terra, a sbalzi di tensione (sovraccarichi) o ad altro.

03.02.15.A03 Disconnessione dell'alimentazione

Disconnessione dell'alimentazione dovuta a difetti di messa a terra, di sovraccarico di tensione di alimentazione, di corto circuito imprevisto.

03.02.15.A04 Mancanza certificazione ecologica

Mancanza o perdita delle caratteristiche ecologiche dell'elemento.

03.02.15.A05 Surriscaldamento

Surriscaldamento che può provocare difetti di protezione e di isolamento. Può essere dovuto da ossidazione delle masse metalliche.

03.02.15.A06 Campi elettromagnetici

Livello eccessivo dell'inquinamento elettromagnetico per cui si verificano malfunzionamenti.

CONTROLLI ESEGUIBILI DA PERSONALE SPECIALIZZATO

03.02.15.C01 Controllo generale

Cadenza: ogni mese

Tipologia: Controllo a vista

Verificare la corretta pressione di serraggio delle viti e delle placchette, e dei coperchi delle cassette. Verificare che ci sia un buon livello di isolamento e di protezione (livello minimo di protezione da assicurare è IP54) onde evitare corto circuiti.

• Requisiti da verificare: 1) *(Attitudine al) controllo della condensazione interstiziale*; 2) *(Attitudine al) controllo delle dispersioni elettriche*; 3) *Comodità di uso e manovra*; 4) *Impermeabilità ai liquidi*; 5) *Isolamento elettrico*; 6) *Limitazione dei rischi di intervento*; 7) *Montabilità/Smontabilità*; 8) *Resistenza meccanica*.

• Anomalie riscontrabili: 1) *Corto circuiti*; 2) *Disconnessione dell'alimentazione*; 3) *Surriscaldamento*.

• Ditte specializzate: *Elettricista*.

03.02.15.C02 Controllo dei materiali elettrici

Cadenza: ogni mese

Tipologia: Ispezione a vista

Verificare che le caratteristiche degli elementi utilizzati corrispondano a quelle indicate dal produttore e che siano idonee all'utilizzo.

• Requisiti da verificare: 1) *Certificazione ecologica*.

• Anomalie riscontrabili: 1) *Mancanza certificazione ecologica*.

• Ditte specializzate: *Generico, Elettricista*.

03.02.15.C03 Verifica campi elettromagnetici

Cadenza: ogni 3 mesi

Tipologia: Misurazioni

Eseguire la misurazione dei livelli di inquinamento elettromagnetico.

• Requisiti da verificare: 1) *Progettazione impianto elettrico con esposizione minima degli utenti a campi elettromagnetici*; 2) *Utilizzo di materiali, elementi e componenti caratterizzati da un'elevata durabilità*.

• Anomalie riscontrabili: 1) *Anomalie di funzionamento*; 2) *Campi elettromagnetici*.

• Ditte specializzate: *Elettricista*.

MANUTENZIONI ESEGUIBILI DA PERSONALE SPECIALIZZATO

03.02.15.I01 Sostituzioni

Cadenza: quando occorre

Sostituire, quando usurate o non più rispondenti alle norme, parti di prese e spine quali placchette, coperchi, telai porta frutti, apparecchi di protezione e di comando.

• Ditte specializzate: *Elettricista*.

Quadri di bassa tensione

Unità Tecnologica: 03.02

Impianto elettrico

Le strutture più elementari sono centralini da incasso, in materiale termoplastico autoestinguente, con indice di protezione IP40, fori asolati e guida per l'assemblaggio degli interruttori e delle morsette. Questi centralini si installano all'interno delle abitazioni e possono essere anche a parete. Esistono, inoltre, centralini stagni in materiale termoplastico con grado di protezione IP55 adatti per officine e industrie.

REQUISITI E PRESTAZIONI (EM)

03.02.16.R01 Accessibilità

Classe di Requisiti: Facilità d'intervento

Classe di Esigenza: Funzionalità

I quadri devono essere facilmente accessibili per consentire un facile utilizzo sia nel normale funzionamento sia in caso di guasti.

Prestazioni:

E' opportuno che sia assicurata la qualità della progettazione, della fabbricazione e dell'installazione dei materiali e componenti con riferimento a quanto indicato dalle norme e come certificato dalle ditte costruttrici di detti materiali e componenti.

Livello minimo della prestazione:

Devono essere rispettati i livelli previsti in sede di progetto.

03.02.16.R02 Identificabilità

Classe di Requisiti: Facilità d'intervento

Classe di Esigenza: Funzionalità

I quadri devono essere facilmente identificabili per consentire un facile utilizzo. Deve essere presente un cartello sul quale sono riportate le funzioni degli interruttori nonché le azioni da compiere in caso di emergenza su persone colpite da folgorazione.

Prestazioni:

E' opportuno che gli elementi costituenti l'impianto elettrico siano realizzati e posti in opera secondo quanto indicato dalle norme e come certificato dalle ditte costruttrici di detti materiali e componenti.

Livello minimo della prestazione:

Devono essere rispettati i livelli previsti in sede di progetto.

ANOMALIE RISCONTRABILI

03.02.16.A01 Anomalie dei contattori

Difetti di funzionamento dei contattori.

03.02.16.A02 Anomalie di funzionamento

Difetti di funzionamento dei quadri elettrici dovuti ad interferenze elettromagnetiche.

03.02.16.A03 Anomalie dei fusibili

Difetti di funzionamento dei fusibili.

03.02.16.A04 Anomalie dell'impianto di rifasamento

Difetti di funzionamento della centralina che gestisce l'impianto di rifasamento.

03.02.16.A05 Anomalie dei magnetotermici

Difetti di funzionamento degli interruttori magnetotermici.

03.02.16.A06 Anomalie dei relè

Difetti di funzionamento dei relè termici.

03.02.16.A07 Anomalie della resistenza

Difetti di funzionamento della resistenza anticondensa.

03.02.16.A08 Anomalie delle spie di segnalazione

Difetti di funzionamento delle spie e delle lampade di segnalazione.

03.02.16.A09 Anomalie dei termostati

Difetti di funzionamento dei termostati.

03.02.16.A10 Campi elettromagnetici

Livello eccessivo dell'inquinamento elettromagnetico per cui si verificano malfunzionamenti.

03.02.16.A11 Depositi di materiale

Accumulo di polvere sui contatti che provoca malfunzionamenti.

03.02.16.A12 Difetti agli interruttori

Difetti agli interruttori magnetotermici e differenziali dovuti all'eccessiva polvere presente all'interno delle connessioni o alla presenza di umidità ambientale o di condensa.

CONTROLLI ESEGUIBILI DA PERSONALE SPECIALIZZATO

03.02.16.C01 Controllo centralina di rifasamento

Cadenza: ogni 2 mesi

Tipologia: Controllo a vista

Verificare il corretto funzionamento della centralina di rifasamento.

- Requisiti da verificare: 1) *(Attitudine al) controllo delle dispersioni elettriche.*
- Anomalie riscontrabili: 1) *Anomalie dell'impianto di rifasamento.*
- Ditte specializzate: *Elettricista.*

03.02.16.C02 Verifica dei condensatori

Cadenza: ogni 6 mesi

Tipologia: Ispezione a vista

Verificare l'integrità dei condensatori di rifasamento e dei contattori.

- Requisiti da verificare: 1) *Isolamento elettrico.*
- Anomalie riscontrabili: 1) *Anomalie dell'impianto di rifasamento;* 2) *Anomalie dei contattori.*
- Ditte specializzate: *Elettricista.*

03.02.16.C03 Verifica messa a terra

Cadenza: ogni 2 mesi

Tipologia: Controllo

Verificare l'efficienza dell'impianto di messa a terra dei quadri.

- Requisiti da verificare: 1) *Limitazione dei rischi di intervento;* 2) *Resistenza meccanica.*
- Anomalie riscontrabili: 1) *Anomalie dei contattori;* 2) *Anomalie dei magnetotermici.*
- Ditte specializzate: *Elettricista.*

03.02.16.C04 Verifica protezioni

Cadenza: ogni 6 mesi

Tipologia: Ispezione a vista

Verificare il corretto funzionamento dei fusibili, degli interruttori automatici e dei relè termici.

- Requisiti da verificare: 1) *(Attitudine al) controllo delle dispersioni elettriche.*
- Anomalie riscontrabili: 1) *Anomalie dei fusibili;* 2) *Anomalie dei magnetotermici;* 3) *Anomalie dei relè.*
- Ditte specializzate: *Elettricista.*

03.02.16.C05 Verifica campi elettromagnetici

Cadenza: ogni 3 mesi

Tipologia: Misurazioni

Eeguire la misurazione dei livelli di inquinamento elettromagnetico.

- Requisiti da verificare: 1) *Progettazione impianto elettrico con esposizione minima degli utenti a campi elettromagnetici;* 2) *Utilizzo di materiali, elementi e componenti caratterizzati da un'elevata durabilità.*
- Anomalie riscontrabili: 1) *Anomalie di funzionamento;* 2) *Campi elettromagnetici.*
- Ditte specializzate: *Elettricista.*

MANUTENZIONI ESEGUIBILI DA PERSONALE SPECIALIZZATO

03.02.16.I01 Pulizia generale

Cadenza: ogni 6 mesi

Pulizia generale utilizzando aria secca a bassa pressione.

- Ditte specializzate: *Elettricista.*

03.02.16.I02 Serraggio

Cadenza: ogni anno

Eeguire il serraggio di tutti i bulloni, dei morsetti e degli interruttori.

- Ditte specializzate: *Elettricista.*

03.02.16.I03 Sostituzione centralina rifasamento

Cadenza: quando occorre

Eseguire la sostituzione della centralina elettronica di rifasamento con altra dello stesso tipo.

- Ditte specializzate: *Elettricista.*

03.02.16.I04 Sostituzione quadro

Cadenza: ogni 20 anni

Eseguire la sostituzione del quadro quando usurato o per un adeguamento alla normativa.

- Ditte specializzate: *Elettricista.*

Elemento Manutenibile: 03.02.17

Quadri di media tensione

Unità Tecnologica: 03.02

Impianto elettrico

I quadri elettrici hanno il compito di distribuire ai vari livelli dove sono installati l'energia elettrica proveniente dalla linea principale di adduzione. Sono supporti o carpenterie che servono a racchiudere le apparecchiature elettriche di comando e/o a preservare i circuiti elettrici. I quadri del tipo a media tensione MT sono anche definite cabine elettriche per il contenimento delle apparecchiature di MT.

REQUISITI E PRESTAZIONI (EM)

03.02.17.R01 Accessibilità

Classe di Requisiti: Facilità d'intervento

Classe di Esigenza: Funzionalità

I quadri devono essere facilmente accessibili per consentire un facile utilizzo sia nel normale funzionamento sia in caso di guasti.

Prestazioni:

E' opportuno che sia assicurata la qualità della progettazione, della fabbricazione e dell'installazione dei materiali e componenti con riferimento a quanto indicato dalle norme e come certificato dalle ditte costruttrici di detti materiali e componenti.

Livello minimo della prestazione:

Devono essere rispettati i livelli previsti in sede di progetto.

03.02.17.R02 Identificabilità

Classe di Requisiti: Facilità d'intervento

Classe di Esigenza: Funzionalità

I quadri devono essere facilmente identificabili per consentire un facile utilizzo. Deve essere presente un cartello sul quale sono riportate le funzioni degli interruttori nonché le azioni da compiere in caso di emergenza su persone colpite da folgorazione.

Prestazioni:

E' opportuno che gli elementi costituenti l'impianto elettrico siano realizzati e posti in opera secondo quanto indicato dalle norme e come certificato dalle ditte costruttrici di detti materiali e componenti.

Livello minimo della prestazione:

Devono essere rispettati i livelli previsti in sede di progetto.

ANOMALIE RISCONTRABILI

03.02.17.A01 Anomalie delle batterie

Difetti di funzionamento delle batterie di accumulo.

03.02.17.A02 Anomalie di funzionamento

Difetti di funzionamento dei quadri elettrici dovuti ad interferenze elettromagnetiche.

03.02.17.A03 Anomalie della resistenza

Difetti di funzionamento della resistenza anticondensa.

03.02.17.A04 Anomalie delle spie di segnalazione

Difetti di funzionamento delle spie e delle lampade di segnalazione.

03.02.17.A05 Anomalie dei termostati

Difetti di funzionamento dei termostati.

03.02.17.A06 Campi elettromagnetici

Livello eccessivo dell'inquinamento elettromagnetico per cui si verificano malfunzionamenti.

03.02.17.A07 Corto circuiti

Corto circuiti dovuti a difetti nell'impianto di messa a terra, a sbalzi di tensione (sovraccarichi) o ad altro.

03.02.17.A08 Difetti agli interruttori

Difetti agli interruttori magnetotermici e differenziali dovuti all'eccessiva polvere presente all'interno delle connessioni o alla presenza di umidità ambientale o di condensa.

03.02.17.A09 Difetti degli organi di manovra

Difetti di funzionamento degli organi di manovra, ingranaggi e manovellismi.

03.02.17.A10 Difetti di taratura

Difetti di taratura dei contattori, di collegamento o di taratura della protezione.

03.02.17.A11 Difetti di tenuta serraggi

Difetti di tenuta dei bulloni e dei morsetti.

03.02.17.A12 Disconnessione dell'alimentazione

Disconnessione dell'alimentazione dovuta a difetti di messa a terra, di sovraccarico di tensione di alimentazione, di corto circuito imprevisto.

03.02.17.A13 Surriscaldamento

Surriscaldamento che può provocare difetti di protezione e di isolamento. Può essere dovuto a ossidazione delle masse metalliche.

CONTROLLI ESEGUIBILI DA PERSONALE SPECIALIZZATO

03.02.17.C01 Controllo generale

Cadenza: ogni 12 mesi

Tipologia: Controllo a vista

Controllo dello stato generale e dell'integrità con particolare attenzione allo stato degli interblocchi elettrici con prova delle manovre di apertura e chiusura. Verificare la corretta pressione di serraggio delle lame dei sezionatori e delle bobine dei circuiti di sgancio degli interruttori di manovra sezionatori.

- Requisiti da verificare: 1) (Attitudine al) controllo della condensazione interstiziale; 2) (Attitudine al) controllo delle dispersioni elettriche; 3) Attitudine a limitare i rischi di incendio; 4) Impermeabilità ai liquidi; 5) Isolamento elettrico; 6) Limitazione dei rischi di intervento; 7) Montabilità/Smontabilità.

- Anomalie riscontrabili: 1) Corto circuiti; 2) Difetti agli interruttori; 3) Difetti di taratura; 4) Disconnessione dell'alimentazione; 5) Anomalie delle batterie; 6) Surriscaldamento.

- Ditte specializzate: *Elettricista.*

03.02.17.C02 Verifica apparecchiature di taratura e controllo

Cadenza: ogni 12 mesi

Tipologia: Controllo

Verificare l'efficienza delle lampade di segnalazione, delle spie di segnalazione dei sezionatori di linea.

- Requisiti da verificare: 1) Limitazione dei rischi di intervento; 2) Resistenza meccanica.

- Anomalie riscontrabili: 1) Difetti di taratura; 2) Surriscaldamento.

- Ditte specializzate: *Elettricista.*

03.02.17.C03 Verifica batterie

Cadenza: ogni settimana

Tipologia: Ispezione a vista

Verificare il corretto funzionamento del carica batteria di alimentazione secondaria.

- Anomalie riscontrabili: 1) Anomalie delle batterie.

- Ditte specializzate: *Elettricista.*

03.02.17.C04 Verifica delle bobine

Cadenza: ogni anno

Tipologia: Ispezione a vista

Verificare l'integrità delle bobine dei circuiti di sgancio.

- Requisiti da verificare: 1) Isolamento elettrico.

- Anomalie riscontrabili: 1) Difetti degli organi di manovra; 2) Difetti agli interruttori.

- Ditte specializzate: *Elettricista.*

03.02.17.C05 Verifica interruttori

Cadenza: ogni 12 mesi

Tipologia: Controllo a vista

Verificare l'efficienza degli isolatori di poli degli interruttori a volume d'olio ridotto. Verificare il regolare funzionamento dei motori, dei relè, dei blocchi a chiave, dei circuiti ausiliari; controllare il livello dell'olio degli interruttori a volume d'olio ridotto e la

pressione del gas ad interruttore a freddo.

- Requisiti da verificare: 1) Impermeabilità ai liquidi; 2) Isolamento elettrico.
- Anomalie riscontrabili: 1) Difetti agli interruttori; 2) Difetti di taratura.
- Ditte specializzate: *Elettricista*.

03.02.17.C06 Verifica campi elettromagnetici

Cadenza: ogni 3 mesi

Tipologia: Misurazioni

Eseguire la misurazione dei livelli di inquinamento elettromagnetico.

- Requisiti da verificare: 1) Progettazione impianto elettrico con esposizione minima degli utenti a campi elettromagnetici; 2) Utilizzo di materiali, elementi e componenti caratterizzati da un'elevata durabilità.
- Anomalie riscontrabili: 1) Anomalie di funzionamento; 2) Campi elettromagnetici.
- Ditte specializzate: *Elettricista*.

MANUTENZIONI ESEGUIBILI DA PERSONALE SPECIALIZZATO

03.02.17.I01 Lubrificazione ingranaggi e contatti

Cadenza: ogni anno

Lubrificare utilizzando vaselina pura i contatti, le pinze e le lame dei sezionatori di linea, gli interruttori di manovra, i sezionatori di messa a terra. Lubrificare con olio grafitato tutti gli ingranaggi e gli apparecchi di manovra.

- Ditte specializzate: *Elettricista*.

03.02.17.I02 Pulizia generale

Cadenza: ogni anno

Pulizia generale degli interruttori di manovra, dei sezionatori di messa a terra, delle lame e delle pinze dei sezionatori di linea.

- Ditte specializzate: *Elettricista*.

03.02.17.I03 Serraggio

Cadenza: ogni anno

Eseguire il serraggio di tutti i bulloni, dei morsetti e degli interruttori.

- Ditte specializzate: *Elettricista*.

03.02.17.I04 Sostituzione fusibili

Cadenza: quando occorre

Eseguire la sostituzione dei fusibili con altri dello stesso tipo.

- Ditte specializzate: *Elettricista*.

03.02.17.I05 Sostituzione quadro

Cadenza: ogni 20 anni

Eseguire la sostituzione del quadro quando usurato o per un adeguamento alla normativa.

- Ditte specializzate: *Elettricista*.

Elemento Manutenibile: 03.02.18

Relè a sonde

Unità Tecnologica: 03.02

Impianto elettrico

Accertano la reale temperatura dell'elemento da proteggere. Questo sistema di protezione è formato da:

- una o più sonde a termistori con coefficiente di temperatura positivo (PTC), la resistenza delle sonde (componenti statici) aumenta repentinamente quando la temperatura raggiunge una soglia definita Temperatura Nominale di Funzionamento (TNF);
- un dispositivo elettronico alimentato a corrente alternata o continua che misura le resistenze delle sonde a lui connesse; un circuito a soglia rileva il brusco aumento del valore della resistenza se si raggiunge la TNF e comanda il mutamento di stati dei contatti in uscita. Scegliendo differenti tipi di sonde si può adoperare questo ultimo sistema di protezione sia per fornire un allarme senza arresto della macchina, sia per comandare l'arresto; le versioni di relè a sonde sono due:
 - a riarmo automatico se la temperatura delle sonde arriva ad un valore inferiore alla TNF;
 - a riarmo manuale locale o a distanza con interruttore di riarmo attivo fino a quando la temperatura rimane maggiore rispetto alla TNF.

ANOMALIE RISCOINTRABILI

03.02.18.A01 Anomalie del collegamento

Difetti di funzionamento del collegamento relè-sonda.

03.02.18.A02 Anomalie delle sonde

Difetti di funzionamento delle sonde dei relè.

03.02.18.A03 Anomalie dei dispositivi di comando

Difetti di funzionamento dei dispositivi di regolazione e comando.

03.02.18.A04 Corto circuito

Corto-circuito sulle sonde o sulla linea sonde-relè.

03.02.18.A05 Difetti di regolazione

Difetti di funzionamento delle viti di regolazione dei relè.

03.02.18.A06 Difetti di serraggio

Difetti di serraggio dei fili dovuti ad anomalie delle viti serrafilo.

03.02.18.A07 Mancanza certificazione ecologica

Mancanza o perdita delle caratteristiche ecologiche dell'elemento.

03.02.18.A08 Mancanza dell'alimentazione

Mancanza dell'alimentazione del relè.

03.02.18.A09 Sbalzi della temperatura

Aumento improvviso della temperatura e superiore a quella di funzionamento delle sonde.

CONTROLLI ESEGUIBILI DA PERSONALE SPECIALIZZATO

03.02.18.C01 Controllo generale

Cadenza: ogni 6 mesi

Tipologia: Ispezione a vista

Verificare il corretto serraggio dei fili nei rispettivi serrafili e la corretta posizione della sonda. Controllare che tutti i dispositivi di regolazione e comando siano funzionanti.

- Requisiti da verificare: 1) *(Attitudine al) controllo delle dispersioni elettriche.*
- Anomalie riscontrabili: 1) *Anomalie del collegamento;* 2) *Anomalie delle sonde;* 3) *Anomalie dei dispositivi di comando;* 4) *Corto circuito;* 5) *Difetti di regolazione;* 6) *Difetti di serraggio;* 7) *Mancanza dell'alimentazione;* 8) *Sbalzi della temperatura.*
- Ditte specializzate: *Elettricista.*

03.02.18.C02 Controllo dei materiali elettrici

Cadenza: ogni mese

Tipologia: Ispezione a vista

Verificare che le caratteristiche degli elementi utilizzati corrispondano a quelle indicate dal produttore e che siano idonee all'utilizzo.

- Requisiti da verificare: 1) *Certificazione ecologica.*
- Anomalie riscontrabili: 1) *Mancanza certificazione ecologica;* 2) *Corto circuito;* 3) *Difetti di regolazione.*
- Ditte specializzate: *Generico, Elettricista.*

MANUTENZIONI ESEGUIBILI DA PERSONALE SPECIALIZZATO

03.02.18.I01 Serraggio fili

Cadenza: ogni 6 mesi

Eseguire il serraggio di tutti i fili in entrata ed in uscita dal relè.

- Ditte specializzate: *Elettricista.*

03.02.18.I02 Sostituzione

Cadenza: quando occorre

Eseguire la sostituzione dei relè deteriorati quando necessario con altri dello stesso tipo e numero.

- Ditte specializzate: *Elettricista.*

03.02.18.I03 Taratura sonda

Cadenza: quando occorre

Eseguire la taratura della sonda del relè.

- Ditte specializzate: *Elettricista.*

Elemento Manutenibile: 03.02.19

Relè termici

Sono i dispositivi più adoperati per la protezione dei motori contro i sovraccarichi deboli e prolungati. Possono essere utilizzati a corrente alternata e continua e possono essere: tripolari, compensati (non sensibili alle modificazioni della temperatura ambiente), sensibili ad una mancanza di fase, evitando la marcia del motore in monofase, a riarmo manuale o automatico e graduati in "Ampere motore": impostazione sul relè della corrente segnata sulla piastra segnaletica del motore.

Un relè termico tripolare è formato da tre lamine bimetalliche fatte da due metalli uniti da una laminazione e con coefficienti di dilatazione molto diversi. Ogni lamina è dotata di un avvolgimento riscaldante ed ogni avvolgimento è collegato in serie ad una fase del motore. La deformazione delle lamine è causata dal riscaldamento delle lamine a causa della corrente assorbita dal motore; a seconda dell'intensità della corrente la deformazione è più o meno accentuata.

ANOMALIE RISCONTRABILI

03.02.19.A01 Anomalie dei dispositivi di comando

Difetti di funzionamento dei dispositivi di regolazione e comando.

03.02.19.A02 Anomalie della lamina

Difetti di funzionamento della lamina di compensazione.

03.02.19.A03 Difetti di regolazione

Difetti di funzionamento delle viti di regolazione dei relè.

03.02.19.A04 Difetti di serraggio

Difetti di serraggio dei fili dovuti ad anomalie delle viti serrafilo.

03.02.19.A05 Difetti dell'oscillatore

Difetti di funzionamento dell'oscillatore.

03.02.19.A06 Mancanza certificazione ecologica

Mancanza o perdita delle caratteristiche ecologiche dell'elemento.

CONTROLLI ESEGUIBILI DA PERSONALE SPECIALIZZATO

03.02.19.C01 Controllo generale

Cadenza: ogni 6 mesi

Tipologia: Ispezione a vista

Verificare il corretto serraggio dei fili nei rispettivi serrafili. Controllare che tutti i dispositivi di regolazione e comando siano funzionanti.

- Requisiti da verificare: 1) *(Attitudine al) controllo delle dispersioni elettriche.*
- Anomalie riscontrabili: 1) *Anomalie dei dispositivi di comando;* 2) *Difetti di regolazione;* 3) *Difetti di serraggio.*
- Ditte specializzate: *Elettricista.*

03.02.19.C02 Controllo dei materiali elettrici

Cadenza: ogni mese

Tipologia: Ispezione a vista

Verificare che le caratteristiche degli elementi utilizzati corrispondano a quelle indicate dal produttore e che siano idonee all'utilizzo.

- Requisiti da verificare: 1) *Certificazione ecologica.*
- Anomalie riscontrabili: 1) *Mancanza certificazione ecologica;* 2) *Difetti di regolazione.*
- Ditte specializzate: *Generico, Elettricista.*

MANUTENZIONI ESEGUIBILI DA PERSONALE SPECIALIZZATO

03.02.19.I01 Serraggio fili

Cadenza: ogni 6 mesi

Eseguire il serraggio di tutti i fili in entrata ed in uscita dal relè.

- Ditte specializzate: *Elettricista.*

03.02.19.I02 Sostituzione

Cadenza: quando occorre

Eseguire la sostituzione dei relè deteriorati quando necessario.

- Ditte specializzate: *Elettricista.*

Il sezionatore è un apparecchio meccanico di connessione che risponde, in posizione di apertura, alle prescrizioni specificate per la funzione di sezionamento. È formato da un blocco tripolare o tetrapolare, da uno o due contatti ausiliari di preinterruzione e da un dispositivo di comando che determina l'apertura e la chiusura dei poli.

REQUISITI E PRESTAZIONI (EM)

03.02.20.R01 Comodità di uso e manovra

Classe di Requisiti: Funzionalità d'uso

Classe di Esigenza: Funzionalità

I sezionatori devono essere realizzati con materiali e componenti aventi caratteristiche di facilità di uso, di funzionalità e di manovrabilità.

Prestazioni:

I sezionatori devono essere disposti in posizione ed altezza dal piano di calpestio tali da rendere il loro utilizzo agevole e sicuro sia in condizioni di normale utilizzo sia in caso di emergenza.

Livello minimo della prestazione:

In particolare l'altezza di installazione dal piano di calpestio dei componenti deve essere compresa fra 0,40 e 1,40 m.

ANOMALIE RISCOINTRABILI

03.02.20.A01 Anomalie dei contatti ausiliari

Difetti di funzionamento dei contatti ausiliari.

03.02.20.A02 Anomalie delle molle

Difetti di funzionamento delle molle.

03.02.20.A03 Anomalie degli sganciatori

Difetti di funzionamento degli sganciatori di apertura e chiusura.

03.02.20.A04 Corto circuiti

Corto circuiti dovuti a difetti nell'impianto di messa a terra, a sbalzi di tensione (sovraccarichi) o ad altro.

03.02.20.A05 Difetti delle connessioni

Difetti di serraggio delle connessioni in entrata ed in uscita dai sezionatori.

03.02.20.A06 Difetti ai dispositivi di manovra

Difetti agli interruttori dovuti all'eccessiva polvere presente all'interno delle connessioni o alla presenza di umidità ambientale o di condensa.

03.02.20.A07 Difetti di stabilità

Perdita delle caratteristiche di stabilità dell'elemento con conseguenti possibili pericoli per gli utenti.

03.02.20.A08 Difetti di taratura

Difetti di taratura dei contattori, di collegamento o di taratura della protezione.

03.02.20.A09 Surriscaldamento

Surriscaldamento che può provocare difetti di protezione e di isolamento. Può essere dovuto da ossidazione delle masse metalliche.

CONTROLLI ESEGUIBILI DA PERSONALE SPECIALIZZATO

03.02.20.C01 Controllo generale

Cadenza: ogni mese

Tipologia: Controllo a vista

Verificare la funzionalità dei dispositivi di manovra dei sezionatori. Verificare che ci sia un buon livello di isolamento e di protezione (livello minimo di protezione da assicurare è IP54) onde evitare corto circuiti.

- Requisiti da verificare: 1) (Attitudine al) controllo della condensazione interstiziale; 2) (Attitudine al) controllo delle dispersioni elettriche; 3) Comodità di uso e manovra; 4) Impermeabilità ai liquidi; 5) Isolamento elettrico; 6) Limitazione dei rischi di intervento; 7) Montabilità/Smontabilità; 8) Resistenza meccanica.

- Anomalie riscontrabili: 1) Corto circuiti; 2) Difetti ai dispositivi di manovra; 3) Difetti di taratura; 4) Surriscaldamento; 5) Anomalie degli sganciatori.

- Ditte specializzate: *Elettricista.*

03.02.20.C02 Controllo strutturale

Cadenza: ogni mese

Tipologia: Ispezione a vista

Verificare la struttura dell'elemento e in caso di sostituzione utilizzare materiali con le stesse caratteristiche e con elevata durabilità.

• Requisiti da verificare: 1) *Utilizzo di materiali, elementi e componenti caratterizzati da un'elevata durabilità;* 2) *Utilizzo di tecniche costruttive che facilitino il disassemblaggio a fine vita.*

• Anomalie riscontrabili: 1) *Difetti di stabilità;* 2) *Difetti di taratura;* 3) *Surriscaldamento.*

• Ditte specializzate: *Specializzati vari.*

MANUTENZIONI ESEGUIBILI DA PERSONALE SPECIALIZZATO

03.02.20.I01 Sostituzioni

Cadenza: quando occorre

Sostituire, quando usurate o non più rispondenti alle norme, le parti dei sezionatori quali placchette, coperchi, telai porta frutti, apparecchi di protezione e di comando.

• Ditte specializzate: *Elettricista.*

Elemento Manutenibile: 03.02.21

Sistemi di cablaggio

Unità Tecnologica: 03.02

Impianto elettrico

Con questi sistemi i vari fili vengono preparati in fasci, dotati di manicotti o di altri connettori; ogni filo ha un riferimento che porta il nome dell'installazione, dell'area, la designazione del componente, il connettore ed il senso del cablaggio. Ogni filo è dotato di etichette identificative. Con questi sistema si evita di cablare i fili singolarmente con un notevole risparmio di tempo.

ANOMALIE RISCOINTRABILI

03.02.21.A01 Anomalie degli allacci

Difetti di funzionamento delle prese di utenza e dei pannelli degli armadi di permutazione.

03.02.21.A02 Anomalie delle prese

Difetti di tenuta delle placche, dei coperchi e dei connettori.

03.02.21.A03 Difetti di serraggio

Difetti di serraggio di viti ed attacchi dei vari apparecchi di utenza.

03.02.21.A04 Difetti delle canaline

Difetti di tenuta delle canaline porta cavi.

03.02.21.A05 Mancanza certificazione ecologica

Mancanza o perdita delle caratteristiche ecologiche dell'elemento.

CONTROLLI ESEGUIBILI DA PERSONALE SPECIALIZZATO

03.02.21.C01 Controllo generale

Cadenza: ogni anno

Tipologia: Ispezione a vista

Verificare la corretta posizione delle connessioni negli armadi di permutazione, controllare che tutte le prese siano ben collegate.

• Anomalie riscontrabili: 1) *Difetti di serraggio;* 2) *Anomalie degli allacci;* 3) *Anomalie delle prese;* 4) *Difetti delle canaline.*

• Ditte specializzate: *Elettricista.*

03.02.21.C02 Controllo qualità materiali

Cadenza: ogni 6 mesi

Tipologia: Verifica

Verificare la stabilità dei materiali utilizzati e che gli stessi siano dotati di certificazione ecologica e che il loro utilizzo non comporti emissioni nocive.

• Requisiti da verificare: 1) *Certificazione ecologica.*

• Anomalie riscontrabili: 1) *Mancanza certificazione ecologica;* 2) *Anomalie degli allacci;* 3) *Difetti di serraggio.*

- Ditte specializzate: *Specializzati vari, Elettricista.*

MANUTENZIONI ESEGUIBILI DA PERSONALE SPECIALIZZATO

03.02.21.I01 Rifacimento cablaggio

Cadenza: ogni 15 anni

Eseguire il rifacimento totale del cablaggio quando necessario (per adeguamento normativo, o per adeguamento alla classe superiore).

- Ditte specializzate: *Elettricista.*

03.02.21.I02 Serraggio connessione

Cadenza: quando occorre

Effettuare il serraggio di tutte le connessioni.

- Ditte specializzate: *Elettricista.*

Elemento Manutenibile: 03.02.22

Trasformatori a secco

Unità Tecnologica: 03.02

Impianto elettrico

Un trasformatore è definito a secco quando il circuito magnetico e gli avvolgimenti non sono immersi in un liquido isolante. Questi trasformatori si adoperano in alternativa a quelli immersi in un liquido isolante quando il rischio di incendio è elevato. I trasformatori a secco sono dei due tipi di seguito descritti.

Trasformatori a secco di tipo aperto. Gli avvolgimenti non sono inglobati in isolante solido. L'umidità e la polvere ne possono ridurre la tenuta dielettrica per cui è opportuno prendere idonee precauzioni. Durante il funzionamento il movimento ascensionale dell'aria calda all'interno delle colonne impedisce il deposito della polvere e l'assorbimento di umidità; quando però non è in funzione, con il raffreddamento degli avvolgimenti, i trasformatori aperti potrebbero avere dei problemi. Nuovi materiali isolanti ne hanno, tuttavia, aumentato la resistenza all'umidità anche se è buona norma riscaldare il trasformatore dopo una lunga sosta prima di riattivarlo. Questi trasformatori sono isolati in classe H e ammettono, quindi, una sovratemperatura di 125 K.

Trasformatori a secco inglobati in resina. Questi trasformatori hanno le bobine, con le spire adeguatamente isolate, posizionate in uno stampo in cui viene fatta la colata a caldo sottovuoto della resina epossidica. Il trasformatore ha quindi a vista delle superfici cilindriche lisce e non gli avvolgimenti isolanti su cui si possono depositare polvere ed umidità. Questi trasformatori sono isolati in classe F e ammettono, quindi, una sovratemperatura di 100 K. Di solito l'avvolgimento di bassa tensione non è incapsulato perché non presenta problemi anche in caso di lunghe fermate.

REQUISITI E PRESTAZIONI (EM)

03.02.22.R01 (Attitudine al) controllo delle scariche

Classe di Requisiti: Funzionalità d'uso

Classe di Esigenza: Funzionalità

I trasformatori dell'impianto elettrico devono funzionare in modo da non emettere scariche.

Prestazioni:

E' opportuno che sia assicurata la qualità della progettazione, della fabbricazione e dell'installazione dei materiali e componenti con riferimento a quanto indicato dalle norme e come certificato dalle ditte costruttrici di detti materiali e componenti.

Livello minimo della prestazione:

La misura delle scariche parziali dovrà essere condotta secondo quanto riportato dalla norma tecnica. In particolare dovrà verificarsi che le scariche parziali siano inferiori o uguali a 10 pC a 1,1 Um.

03.02.22.R02 (Attitudine al) controllo del rumore prodotto

Classe di Requisiti: Acustici

Classe di Esigenza: Benessere

I trasformatori dell'impianto elettrico devono garantire un livello di rumore nell'ambiente misurato in dB(A) in accordo a quanto stabilito dalla norma tecnica.

Prestazioni:

I trasformatori devono funzionare in modo da mantenere il livello di rumore ambiente L_a e quello residuo L_r nei limiti indicati dalla normativa. Tali valori possono essere oggetto di verifiche che vanno eseguite sia con gli impianti funzionanti che con gli impianti fermi.

Livello minimo della prestazione:

I valori di emissione acustica possono essere verificati "in situ", procedendo alle verifiche previste dalle norme oppure

verificando che i valori dichiarati dal produttore di elementi facenti parte dell'impianto siano conformi alla normativa.

03.02.22.R03 Protezione termica

Classe di Requisiti: Sicurezza d'uso

Classe di Esigenza: Sicurezza

Il trasformatore dell'impianto elettrico dovrà essere equipaggiato con un sistema di protezione termica.

Prestazioni:

La protezione termica del trasformatore avviene utilizzando apposite termoresistenze e centralina termometrica.

Livello minimo della prestazione:

Dovranno essere garantiti i livelli di legge della temperatura delle tre fasi e del neutro e l'efficienza dei ventilatori di raffreddamento.

ANOMALIE RISCOINTRABILI

03.02.22.A01 Anomalie degli isolatori

Difetti di tenuta degli isolatori.

03.02.22.A02 Anomalie delle sonde termiche

Difetti di funzionamento delle sonde termiche.

03.02.22.A03 Anomalie dello strato protettivo

Difetti di tenuta dello strato di vernice protettiva.

03.02.22.A04 Anomalie dei termoregolatori

Difetti di funzionamento dei termoregolatori.

03.02.22.A05 Depositi di polvere

Accumuli di materiale polveroso sui trasformatori quando questi sono fermi.

03.02.22.A06 Difetti delle connessioni

Difetti di funzionamento delle connessioni dovuti ad ossidazioni, scariche, deformazioni, surriscaldamenti.

03.02.22.A07 Difetti di stabilità

Perdita delle caratteristiche di stabilità dell'elemento con conseguenti possibili pericoli per gli utenti.

03.02.22.A08 Umidità

Penetrazione di umidità nei trasformatori quando questi sono fermi.

03.02.22.A09 Vibrazioni

Difetti di tenuta dei vari componenti per cui si verificano vibrazioni durante il funzionamento.

CONTROLLI ESEGUIBILI DA PERSONALE SPECIALIZZATO

03.02.22.C01 Controllo avvolgimenti

Cadenza: ogni anno

Tipologia: Ispezione

Verificare l'isolamento degli avvolgimenti tra di loro e contro massa misurando i valori caratteristici.

- Anomalie riscontrabili: 1) *Anomalie degli isolatori.*
- Ditte specializzate: *Elettricista.*

03.02.22.C02 Controllo generale

Cadenza: ogni anno

Tipologia: Ispezione a vista

Verificare lo stato generale del trasformatore ed in particolare: -gli isolatori; -le sonde termiche; -i termoregolatori. Verificare inoltre lo stato della vernice di protezione e che non ci siano depositi di polvere e di umidità.

- Anomalie riscontrabili: 1) *Anomalie degli isolatori;* 2) *Anomalie delle sonde termiche;* 3) *Anomalie dello strato protettivo;* 4) *Anomalie dei termoregolatori;* 5) *Difetti delle connessioni;* 6) *Vibrazioni;* 7) *Depositi di polvere;* 8) *Umidità.*
- Ditte specializzate: *Elettricista.*

03.02.22.C03 Controllo strutturale

Cadenza: ogni mese

Tipologia: Ispezione a vista

Verificare la struttura dell'elemento e in caso di sostituzione utilizzare materiali con le stesse caratteristiche e con elevata durabilità.

- Requisiti da verificare: 1) *Utilizzo di materiali, elementi e componenti caratterizzati da un'elevata durabilità;* 2) *Utilizzo di tecniche costruttive che facilitino il disassemblaggio a fine vita.*
- Anomalie riscontrabili: 1) *Difetti di stabilità;* 2) *Anomalie degli isolatori;* 3) *Anomalie dei termoregolatori.*
- Ditte specializzate: *Specializzati vari.*

MANUTENZIONI ESEGUIBILI DA PERSONALE SPECIALIZZATO

03.02.22.I01 Pulizia

Cadenza: ogni anno

Eseguire la pulizia delle macchine e dei cavi in arrivo e in partenza.

- Ditte specializzate: *Elettricista.*

03.02.22.I02 Serraggio bulloni

Cadenza: quando occorre

Eseguire il serraggio di tutti i bulloni.

- Ditte specializzate: *Elettricista.*

03.02.22.I03 Sostituzione trasformatore

Cadenza: ogni 30 anni

Sostituire il trasformatore quando usurato.

- Ditte specializzate: *Elettricista.*

03.02.22.I04 Verniciatura

Cadenza: quando occorre

Eseguire la pitturazione delle superfici del trasformatore.

- Ditte specializzate: *Pittore.*

Elemento Manutenibile: 03.02.23

Trasformatori in liquido isolante

Unità Tecnologica: 03.02

Impianto elettrico

Questo tipo di trasformatore consente di raggiungere le potenze e le tensioni maggiori; il liquido, favorendo la dispersione nell'ambiente del calore dovuto alle perdite negli avvolgimenti e nel nucleo, svolge anche una funzione di raffreddamento. Il liquido isolante più usato è l'olio minerale che ha una temperatura di infiammabilità di circa 150 °C e, quindi, il suo uso a volte è limitato per il timore di incendi anche se durante il funzionamento a pieno carico l'olio nei trasformatori raggiunge una temperatura massima compresa tra 90 °C e 100 °C. Possono essere realizzati i tipi di trasformatore di seguito descritti.

Trasformatori con conservatore di tipo tradizionale. Si installa, immediatamente sopra il cassone del trasformatore, un vaso di espansione di forma cilindrica (conservatore) che comunica attraverso un tubo con il trasformatore e l'atmosfera. Poiché il conservatore consente all'umidità dell'aria di mescolarsi con l'olio e di diminuirne le qualità dielettriche, l'aria deve entrare nel conservatore passando attraverso un filtro contenente una sostanza (silica-gel) che sia in grado di assorbire l'umidità. Questa sostanza va però sostituita prima che si saturi di umidità.

Trasformatori sigillati. Questi trasformatori hanno nella parte alta del cassone un cuscino d'aria secca o d'azoto che, comprimendosi o dilatandosi, assorbe le variazioni del livello dell'olio. Per questa funzione alcuni costruttori utilizzano il conservatore sigillato; in altri casi si è preferito riempire totalmente il cassone con olio ad una certa temperatura facendo affidamento sulle deformazioni della cassa che essendo di tipo ondulato rende la struttura elastica soprattutto nelle parti destinate allo scambio termico con l'ambiente.

Trasformatori a diaframma. Il conservatore ha nella parte superiore una pesante membrana deformabile che isola l'olio dall'atmosfera. La parte superiore del conservatore (dotata di filtro a silica-gel per evitare l'accumulo di condensa nella membrana) è in contatto con l'atmosfera e le variazioni di volume dell'olio sono assimilate dalle deformazioni della membrana.

REQUISITI E PRESTAZIONI (EM)

03.02.23.R01 (Attitudine al) controllo delle scariche

Classe di Requisiti: Funzionalità d'uso

Classe di Esigenza: Funzionalità

I trasformatori dell'impianto elettrico devono funzionare in modo da non emettere scariche.

Prestazioni:

E' opportuno che sia assicurata la qualità della progettazione, della fabbricazione e dell'installazione dei materiali e componenti con riferimento a quanto indicato dalle norme e come certificato dalle ditte costruttrici di detti materiali e componenti.

Livello minimo della prestazione:

La misura delle scariche parziali dovrà essere condotta secondo quanto riportato dalla norma tecnica. In particolare dovrà verificarsi che le scariche parziali siano inferiori o uguali a 10 pC a 1,1 Um.

03.02.23.R02 (Attitudine al) controllo del rumore prodotto

Classe di Requisiti: Acustici

Classe di Esigenza: Benessere

I trasformatori dell'impianto elettrico devono garantire un livello di rumore nell'ambiente misurato in dB(A) in accordo a quanto stabilito dalla norma tecnica.

Prestazioni:

I trasformatori devono funzionare in modo da mantenere il livello di rumore ambiente L_a e quello residuo L_r nei limiti indicati dalla normativa. Tali valori possono essere oggetto di verifiche che vanno eseguite sia con gli impianti funzionanti che con gli impianti fermi.

Livello minimo della prestazione:

I valori di emissione acustica possono essere verificati "in situ", procedendo alle verifiche previste dalle norme, oppure verificando che i valori dichiarati dal produttore di elementi facenti parte dell'impianto siano conformi alla normativa.

03.02.23.R03 Protezione termica

Classe di Requisiti: Sicurezza d'uso

Classe di Esigenza: Sicurezza

Il trasformatore dell'impianto elettrico dovrà essere equipaggiato con un sistema di protezione termica.

Prestazioni:

La protezione termica del trasformatore avviene utilizzando apposite termoresistenze e centralina termometrica.

Livello minimo della prestazione:

Dovranno essere garantiti i livelli di legge della temperatura delle tre fasi e del neutro e l'efficienza dei ventilatori di raffreddamento.

ANOMALIE RICONTRABILI

03.02.23.A01 Anomalie degli isolatori

Difetti di tenuta degli isolatori.

03.02.23.A02 Anomalie delle sonde termiche

Difetti di funzionamento delle sonde termiche.

03.02.23.A03 Anomalie dello strato protettivo

Difetti di tenuta dello strato di vernice protettiva.

03.02.23.A04 Anomalie dei termoregolatori

Difetti di funzionamento dei termoregolatori.

03.02.23.A05 Difetti delle connessioni

Difetti di funzionamento delle connessioni dovuti ad ossidazioni, scariche, deformazioni, surriscaldamenti.

03.02.23.A06 Difetti di stabilità

Perdita delle caratteristiche di stabilità dell'elemento con conseguenti possibili pericoli per gli utenti.

03.02.23.A07 Perdite di olio

Perdite di olio evidenziate da tracce sul pavimento.

03.02.23.A08 Vibrazioni

Difetti di tenuta dei vari componenti per cui si verificano vibrazioni durante il funzionamento.

CONTROLLI ESEGUIBILI DA PERSONALE SPECIALIZZATO

03.02.23.C01 Controllo avvolgimenti

Cadenza: ogni anno

Tipologia: Ispezione

Verificare l'isolamento degli avvolgimenti tra di loro e contro massa misurando i valori caratteristici.

- Requisiti da verificare: 1) *(Attitudine al) controllo delle scariche.*
- Anomalie riscontrabili: 1) *Anomalie degli isolatori.*
- Ditte specializzate: *Elettricista.*

03.02.23.C02 Controllo generale

Cadenza: ogni anno

Tipologia: Ispezione a vista

Verificare lo stato generale del trasformatore ed in particolare: -gli isolatori; -le sonde termiche; -i termoregolatori. Verificare inoltre lo stato della vernice di protezione e che non ci siano perdite di olio.

- Requisiti da verificare: 1) *(Attitudine al) controllo delle scariche;* 2) *(Attitudine al) controllo del rumore prodotto;* 3) *Protezione termica.*
- Anomalie riscontrabili: 1) *Anomalie degli isolatori;* 2) *Anomalie delle sonde termiche;* 3) *Anomalie dello strato protettivo;* 4) *Anomalie dei termoregolatori;* 5) *Difetti delle connessioni;* 6) *Vibrazioni;* 7) *Perdite di olio.*

- Ditte specializzate: *Elettricista*.

03.02.23.C03 Controllo vasca olio

Cadenza: ogni anno

Tipologia: Ispezione

Verificare che la vasca di raccolta dell'olio sia efficiente e controllare che il tubo di collegamento tra la vasca e il pozzetto non sia intasato.

- Requisiti da verificare: 1) *Protezione termica*.
- Anomalie riscontrabili: 1) *Perdite di olio*.
- Ditte specializzate: *Elettricista*.

03.02.23.C04 Controllo strutturale

Cadenza: ogni mese

Tipologia: Ispezione a vista

Verificare la struttura dell'elemento e in caso di sostituzione utilizzare materiali con le stesse caratteristiche e con elevata durabilità.

- Requisiti da verificare: 1) *Utilizzo di materiali, elementi e componenti caratterizzati da un'elevata durabilità*; 2) *Utilizzo di tecniche costruttive che facilitino il disassemblaggio a fine vita*.
- Anomalie riscontrabili: 1) *Difetti di stabilità*; 2) *Anomalie degli isolatori*; 3) *Anomalie dei termoregolatori*.
- Ditte specializzate: *Specializzati vari*.

MANUTENZIONI ESEGUIBILI DA PERSONALE SPECIALIZZATO

03.02.23.I01 Pulizia

Cadenza: ogni anno

Eseguire la pulizia delle macchine e dei cavi in arrivo e in partenza. Eliminare l'acqua eventualmente presente nella vasca di raccolta olio.

- Ditte specializzate: *Elettricista*.

03.02.23.I02 Serraggio bulloni

Cadenza: quando occorre

Eseguire il serraggio di tutti i bulloni.

- Ditte specializzate: *Elettricista*.

03.02.23.I03 Sostituzione olio

Cadenza: quando occorre

Eseguire la sostituzione dell'olio di raffreddamento.

- Ditte specializzate: *Elettricista*.

03.02.23.I04 Sostituzione trasformatore

Cadenza: ogni 30 anni

Sostituire il trasformatore quando usurato.

- Ditte specializzate: *Elettricista*.

03.02.23.I05 Verniciatura

Cadenza: quando occorre

Eseguire la pitturazione delle superfici del trasformatore.

- Ditte specializzate: *Pittore*.

Elemento Manutenibile: 03.02.24

Terminali ad alta capienza

Unità Tecnologica: 03.02

Impianto elettrico

I terminali ad alta capienza consentono la distribuzione di energia elettrica, acqua, segnali e dati in porti, campeggi, aree urbane, insediamenti industriali e anche nel residenziale.

ANOMALIE RISCOINTRABILI

03.02.24.A01 Anomalie cablaggio

Difetti di realizzazione del cablaggio delle prese per cui si verificano malfunzionamenti.

03.02.24.A02 Anomalie coperchio

Difetti di apertura e chiusura del coperchio di chiusura dei terminali.

03.02.24.A03 Anomalie maniglia

Difetti di funzionamento della maniglia di apertura e chiusura.

03.02.24.A04 Difetti di fissaggio

Difetti di tenuta delle viti di ancoraggio del terminale al pavimento.

CONTROLLI ESEGUIBILI DA PERSONALE SPECIALIZZATO

03.02.24.C01 Controllo cablaggio

Cadenza: ogni 2 mesi

Tipologia: Ispezione a vista

Verificare il corretto cablaggio delle prese del terminale.

- Anomalie riscontrabili: 1) *Anomalie cablaggio.*
- Ditte specializzate: *Elettricista.*

03.02.24.C02 Controllo generale

Cadenza: ogni 2 mesi

Tipologia: Controllo a vista

Verificare la perfetta tenuta del coperchio e che lo stesso sia perfettamente funzionante.

- Anomalie riscontrabili: 1) *Anomalie coperchio;* 2) *Anomalie maniglia;* 3) *Difetti di fissaggio.*
- Ditte specializzate: *Elettricista.*

03.02.24.C03 Controllo valori tensione elettrica

Cadenza: ogni mese

Tipologia: TEST - Controlli con apparecchiature

Misurare i valori della tensione elettrica in ingresso e in uscita e verificare che corrispondano a quelli di progetto.

- Requisiti da verificare: 1) *Controllo consumi.*
- Anomalie riscontrabili: 1) *Anomalie cablaggio.*
- Ditte specializzate: *Elettricista.*

MANUTENZIONI ESEGUIBILI DA PERSONALE SPECIALIZZATO

03.02.24.I01 Cablaggio

Cadenza: a guasto

Eseguire il cablaggio delle apparecchiature installate nei terminali.

- Ditte specializzate: *Elettricista.*

03.02.24.I02 Ripristino fissaggio

Cadenza: quando occorre

Eseguire il ripristino del fissaggio del terminale al pavimento.

- Ditte specializzate: *Elettricista.*

Elemento Manutenibile: 03.02.25

Torretta a scomparsa

Unità Tecnologica: 03.02

Impianto elettrico

Le torrette a scomparsa sono dei dispositivi dotati di coperchio (del tipo calpestabile) che vengono installati nel pavimento; tali elementi consentono il prelievo di energia in ogni ambiente. Le torrette sono dotate di setti separatori per cui è possibile installare sia frutti per la rete dati e sia di prelievo energia e quindi fungono da punti distribuzione sia per l'impianto elettrico che per la rete dati.

ANOMALIE RISCOINTRABILI

03.02.25.A01 Anomalie cablaggio

Difetti di realizzazione del cablaggio delle prese per cui si verificano malfunzionamenti.

03.02.25.A02 Anomalie coperchio

Difetti di apertura e chiusura del coperchio di chiusura della torretta.

03.02.25.A03 Anomalie maniglia

Difetti di funzionamento della maniglia di apertura e chiusura.

03.02.25.A04 Difetti di fissaggio

Difetti di tenuta delle viti di ancoraggio della torretta al pavimento.

CONTROLLI ESEGUIBILI DA PERSONALE SPECIALIZZATO

03.02.25.C01 Controllo cablaggio

Cadenza: ogni 2 mesi

Tipologia: Ispezione a vista

Verificare il corretto cablaggio delle prese presenti nella torretta.

- Anomalie riscontrabili: 1) *Anomalie cablaggio.*
- Ditte specializzate: *Elettricista.*

03.02.25.C02 Controllo generale

Cadenza: ogni 6 mesi

Tipologia: Controllo a vista

Verificare la perfetta tenuta del coperchio e che non vi siano infiltrazioni di acqua all'interno della torretta; controllare la funzionalità del coperchio di chiusura.

- Anomalie riscontrabili: 1) *Anomalie coperchio;* 2) *Anomalie maniglia;* 3) *Difetti di fissaggio.*
- Ditte specializzate: *Elettricista.*

03.02.25.C03 Controllo valori tensione elettrica

Cadenza: ogni mese

Tipologia: TEST - Controlli con apparecchiature

Misurare i valori della tensione elettrica in ingresso e in uscita e verificare che corrispondano a quelli di progetto.

- Requisiti da verificare: 1) *Controllo consumi.*
- Anomalie riscontrabili: 1) *Anomalie cablaggio.*
- Ditte specializzate: *Elettricista.*

MANUTENZIONI ESEGUIBILI DA PERSONALE SPECIALIZZATO

03.02.25.I01 Cablaggio

Cadenza: a guasto

Eseguire il cablaggio delle apparecchiature installate nella torretta.

- Ditte specializzate: *Elettricista.*

03.02.25.I02 Ripristino fissaggio

Cadenza: quando occorre

Eseguire il ripristino del fissaggio della torretta al pavimento.

- Ditte specializzate: *Elettricista.*

Impianto di smaltimento acque reflue

L'impianto di smaltimento acque reflue è l'insieme degli elementi tecnici aventi funzione di eliminare le acque usate e di scarico dell'impianto idrico sanitario e convogliarle verso le reti esterne di smaltimento. Gli elementi dell'impianto di smaltimento delle acque reflue devono essere autopulibili per assicurare la funzionalità dell'impianto evitando la formazione di depositi sul fondo dei condotti e sulle pareti delle tubazioni. Al fine di concorrere ad assicurare i livelli prestazionali imposti dalla normativa per il controllo del rumore è opportuno dimensionare le tubazioni di trasporto dei fluidi in modo che la velocità di tali fluidi non superi i limiti imposti dalla normativa.

REQUISITI E PRESTAZIONI (UT)

03.03.R01 Efficienza

Classe di Requisiti: Di funzionamento

Classe di Esigenza: Gestione

I sistemi di scarico devono essere progettati ed installati in modo da non compromettere la salute e la sicurezza degli utenti e delle persone che si trovano all'interno dell'edificio.

Prestazioni:

I sistemi di scarico devono essere progettati, installati e sottoposti agli appropriati interventi di manutenzione in modo da non costituire pericolo o arrecare disturbo in condizioni normali di utilizzo.

Livello minimo della prestazione:

Le tubazioni devono essere progettate in modo da essere auto-pulenti, conformemente alla EN 12056-2.

03.03.R02 (Attitudine al) controllo del rumore prodotto

Classe di Requisiti: Acustici

Classe di Esigenza: Benessere

Il sistema di scarico deve essere realizzato con materiali e componenti in grado di non emettere rumori.

Prestazioni:

E' opportuno dimensionare le tubazioni di trasporto dei fluidi in modo che la velocità di tali fluidi non superi i limiti imposti dalla normativa per non generare rumore eccessivo.

Livello minimo della prestazione:

Per quanto riguarda i livelli fare riferimento a regolamenti e procedure di installazione nazionali e locali.

03.03.R03 Certificazione ecologica

Classe di Requisiti: Di salvaguardia dell'ambiente

Classe di Esigenza: Salvaguardia ambiente

I prodotti, elementi, componenti e materiali dovranno essere dotati di etichettatura ecologica o di dichiarazione ambientale.

Prestazioni:

I prodotti, elementi, componenti e materiali, dovranno presentare almeno una delle tipologie ambientali riportate:

- TIPO I: Etichette ecologiche volontarie basate su un sistema multicriteria che considera l'intero ciclo di vita del prodotto, sottoposte a certificazione esterna da parte di un ente indipendente (tra queste rientra, ad esempio, il marchio europeo di qualità ecologica ECOLABEL). (ISO 14024);
- TIPO II: Etichette ecologiche che riportano auto-dichiarazioni ambientali da parte di produttori, importatori o distributori di prodotti, senza che vi sia l'intervento di un organismo indipendente di certificazione (tra le quali: "Riciclabile", "Compostabile", ecc.). (ISO 14021);
- TIPO III: Etichette ecologiche che riportano dichiarazioni basate su parametri stabiliti e che contengono una quantificazione degli impatti ambientali associati al ciclo di vita del prodotto calcolato attraverso un sistema LCA. Sono sottoposte a un controllo indipendente e presentate in forma chiara e confrontabile. Tra di esse rientrano, ad esempio, le "Dichiarazioni Ambientali di Prodotto". (ISO 14025).

Livello minimo della prestazione:

Possesso di etichettatura ecologica o di dichiarazione ambientale dei prodotti impiegati.

03.03.R04 Utilizzo di materiali, elementi e componenti caratterizzati da un'elevata durabilità

Classe di Requisiti: Utilizzo razionale delle risorse

Classe di Esigenza: Salvaguardia ambiente

Utilizzo razionale delle risorse attraverso l'impiego di materiali con una elevata durabilità.

Prestazioni:

Nelle fasi progettuali dell'opera individuare e scegliere elementi e componenti caratterizzati da una durabilità elevata.

Livello minimo della prestazione:

Nella fase progettuale bisogna garantire una adeguata percentuale di elementi costruttivi caratterizzati da una durabilità elevata.

ELEMENTI MANUTENIBILI DELL'UNITÀ TECNOLOGICA:

- 03.03.01 Collettori
- 03.03.02 Fosse biologiche
- 03.03.03 Pozzetti di scarico
- 03.03.04 Pozzetti e caditoie
- 03.03.05 Stazioni di sollevamento
- 03.03.06 Tubazioni
- 03.03.07 Tubazioni in ghisa
- 03.03.08 Tubazioni in polietilene (PE)
- 03.03.09 Tubazioni in polipropilene (PP)
- 03.03.10 Tubazioni in polivinile non plastificato
- 03.03.11 Tubazioni rinforzate con fibre di vetro (PRFV)
- 03.03.12 Vasche di accumulo

Collettori

Unità Tecnologica: 03.03

Impianto di smaltimento acque reflue

I collettori fognari sono tubazioni o condotti di altro genere, normalmente interrati funzionanti essenzialmente a gravità, che hanno la funzione di convogliare nella rete fognaria acque di scarico usate e/o meteoriche provenienti da più origini.

REQUISITI E PRESTAZIONI (EM)

03.03.01.R01 (Attitudine al) controllo della portata

Classe di Requisiti: Funzionalità d'uso

Classe di Esigenza: Funzionalità

I collettori fognari devono essere in grado di garantire in ogni momento la portata e la pressione richiesti dall'impianto.

Prestazioni:

La portata deve essere verificata in sede di collaudo (ed annotata sul certificato di collaudo) e successivamente con ispezioni volte alla verifica di detti valori. Anche i risultati delle ispezioni devono essere riportati su un apposito libretto.

Livello minimo della prestazione:

La valutazione della portata di punta delle acque di scorrimento superficiale, applicabile alle aree fino a 200 ha o a durate di pioggia fino a 15 min, è data dalla formula:

$$Q = Y \times i \times A$$

dove:

- Q è la portata di punta, in litri al secondo;
- Y è il coefficiente di raccolta (fra 0,0 e 1,0), adimensionale;
- i è l'intensità delle precipitazioni piovose, in litri al secondo per ettaro;
- A è l'area su cui cadono le precipitazioni piovose (misurata orizzontalmente) in ettari.

03.03.01.R02 (Attitudine al) controllo della tenuta

Classe di Requisiti: Funzionalità tecnologica

Classe di Esigenza: Funzionalità

I collettori fognari devono essere idonei ad impedire fughe dei fluidi assicurando così la durata e la funzionalità nel tempo.

Prestazioni:

Il controllo della tenuta deve essere garantito in condizioni di pressione e temperatura corrispondenti a quelle massime o minime di esercizio.

Livello minimo della prestazione:

La capacità di tenuta dei collettori fognari può essere verificata mediante prova da effettuarsi con le modalità ed i tempi previsti dalla norma UNI EN 752-2. In nessuna condizione di esercizio le pressioni devono superare il valore di 250 Pa che corrisponde a circa la metà dell'altezza dell'acqua contenuta dai sifoni normali.

03.03.01.R03 Assenza della emissione di odori sgradevoli

Classe di Requisiti: Olfattivi

Classe di Esigenza: Benessere

I collettori fognari devono essere realizzati in modo da non emettere odori sgradevoli.

Prestazioni:

I collettori fognari devono essere realizzati con materiali tali da non produrre o riemettere sostanze o odori sgradevoli rischiosi per la salute e la vita delle persone.

Livello minimo della prestazione:

L'ermeticità degli elementi può essere accertata effettuando la prova indicata dalla norma UNI EN 752. La asetticità all'interno dei collettori di fognatura può provocare la formazione di idrogeno solforato (H₂S). L'idrogeno solforato (tossico e potenzialmente letale), in base alla concentrazione in cui è presente, è nocivo, maleodorante e tende ad aggredire alcuni materiali dei condotti, degli impianti di trattamento e delle stazioni di pompaggio. I parametri da cui dipende la concentrazione di idrogeno solforato, dei quali è necessario tenere conto, sono:

- temperatura;
- domanda biochimica di ossigeno (BOD);
- presenza di solfati;
- tempo di permanenza dell'effluente nel sistema di collettori di fognatura;
- velocità e condizioni di turbolenza;
- pH;
- ventilazione dei collettori di fognatura;
- esistenza a monte del collettore di fognatura a gravità di condotti in pressione o di scarichi specifici di effluenti industriali.

La formazione di solfuri nei collettori di fognatura a pressione e a gravità può essere quantificata in via previsionale applicando

alcune formule.

03.03.01.R04 Pulibilità

Classe di Requisiti: Di manutenibilità

Classe di Esigenza: Gestione

I collettori fognari devono essere facilmente pulibili per assicurare la funzionalità dell'impianto.

Prestazioni:

I collettori fognari devono essere realizzati con materiali e finiture tali da essere facilmente pulibili in modo da evitare depositi di materiale che possa comprometterne il regolare funzionamento con rischi di inondazione e inquinamento. Pertanto i collettori di fognatura devono essere progettati in modo da esercitare una sufficiente sollecitazione di taglio sui detriti allo scopo di limitare l'accumulo di solidi.

Livello minimo della prestazione:

Per la verifica della facilità di pulizia si effettua una prova così come descritto dalla norma UNI EN 752. Per i collettori di fognatura di diametro ridotto (inferiore a DN 300), l'autopulibilità può essere generalmente raggiunta garantendo o che venga raggiunta almeno una volta al giorno la velocità minima di 0,7 m/s o che venga specificata una pendenza minima di 1:DN. Nel caso di connessioni di scarico e collettori di fognatura di diametro più ampio, può essere necessario raggiungere velocità superiori, soprattutto se si prevede la presenza di sedimenti relativamente grossi.

ANOMALIE RISCONTRABILI

03.03.01.A01 Accumulo di grasso

Accumulo di grasso che si deposita sulle pareti dei condotti.

03.03.01.A02 Corrosione

Corrosione delle tubazioni di adduzione con evidenti segni di decadimento delle stesse evidenziato con cambio di colore e presenza di ruggine in prossimità delle corrosioni.

03.03.01.A03 Difetti ai raccordi o alle connessioni

Perdite del fluido in prossimità di raccordi dovute a errori o sconessioni delle giunzioni.

03.03.01.A04 Erosione

Erosione del suolo all'esterno dei tubi che è solitamente causata dall'infiltrazione di terra.

03.03.01.A05 Incrostazioni

Accumulo di depositi minerali sulle pareti dei condotti.

03.03.01.A06 Intasamento

Depositi di sedimenti e/o detriti nel sistema che formano ostruzioni diminuendo la capacità di trasporto dei condotti.

03.03.01.A07 Odori sgradevoli

Setticità delle acque di scarico che può produrre odori sgradevoli accompagnati da gas letali o esplosivi e aggressioni chimiche rischiose per la salute delle persone.

03.03.01.A08 Penetrazione di radici

Penetrazione all'interno dei condotti di radici vegetali che provocano intasamento del sistema.

03.03.01.A09 Sedimentazione

Accumulo di depositi minerali sul fondo dei condotti che può causare l'ostruzione delle condotte.

CONTROLLI ESEGUIBILI DA PERSONALE SPECIALIZZATO

03.03.01.C01 Controllo generale

Cadenza: ogni 12 mesi

Tipologia: Ispezione

Verificare lo stato generale e l'integrità con particolare attenzione allo stato della tenuta dei condotti orizzontali a vista.

- Requisiti da verificare: 1) (Attitudine al) controllo della portata; 2) (Attitudine al) controllo della tenuta; 3) Pulibilità.
- Anomalie riscontrabili: 1) Accumulo di grasso; 2) Corrosione; 3) Erosione; 4) Incrostazioni; 5) Intasamento; 6) Odori sgradevoli; 7) Sedimentazione.
- Ditte specializzate: *Specializzati vari.*

03.03.01.C02 Controllo qualità delle acque di scarico

Cadenza: ogni 3 mesi

Tipologia: Analisi

Verificare che non ci siano sostanze inquinanti all'interno dei reflui dovute a rilasci e/o reazioni da parte dei materiali costituenti i collettori.

- Requisiti da verificare: 1) *Certificazione ecologica.*
- Anomalie riscontrabili: 1) *Accumulo di grasso; 2) Incrostazioni; 3) Odori sgradevoli.*
- Ditte specializzate: *Biochimico.*

MANUTENZIONI ESEGUIBILI DA PERSONALE SPECIALIZZATO

03.03.01.I01 Pulizia collettore acque nere o miste

Cadenza: ogni 12 mesi

Eseguire una pulizia del sistema orizzontale di convogliamento delle acque reflue mediante asportazione dei fanghi di deposito e lavaggio con acqua a pressione.

- Ditte specializzate: *Specializzati vari.*

Elemento Manutenibile: 03.03.02

Fosse biologiche

Unità Tecnologica: 03.03

Impianto di smaltimento acque reflue

Quando diventa complicato collegare il sistema di smaltimento delle acque al sistema fognario esistente si realizzano le fosse biologiche; tali fosse consentono, temporaneamente, il deposito delle acque reflue. Le fosse biologiche sono generalmente realizzate prefabbricate così da essere facilmente installate; devono essere settiche ed impermeabili per evitare fuoriuscite di liquido che può provocare inquinamento. Le fosse settiche sono classificate sulla base di una capacità nominale (CN) minima di 2 mc con differenze di capacità nominale di 1 mc fra due dimensioni successive.

REQUISITI E PRESTAZIONI (EM)

03.03.02.R01 (Attitudine al) controllo della tenuta

Classe di Requisiti: Funzionalità tecnologica

Classe di Esigenza: Funzionalità

Una fossa settica deve essere realizzata in modo da garantire una tenuta stagna fino alla sua parte superiore (fino al pozzetto d'ispezione).

Prestazioni:

La capacità di tenuta delle fosse biologiche varia a seconda del materiale con cui è realizzata la fossa (calcestruzzo, plastica rinforzata con fibre di vetro, polietilene). Per accertare tale capacità la fossa può essere sottoposta a prova con le modalità indicate dalla norma UNI EN 12566.

Livello minimo della prestazione:

La fossa settica deve essere riempita fino alla sua sommità dopo che sono state sigillate le connessioni. Deve trascorrere un intervallo di mezz'ora. Per fosse a comportamento rigido deve quindi essere misurato il volume di acqua richiesto per riempire nuovamente la fossa settica. Per fosse settiche con comportamento flessibile devono essere ispezionate per individuare eventuali perdite e deve essere registrata l'osservazione.

Per fosse settiche con comportamento rigido, al termine del periodo di prova, deve essere misurata la quantità supplementare di acqua pulita richiesta per regolare il livello di acqua fino al livello della sommità. Questa quantità supplementare deve essere espressa in litri per m² della superficie interna bagnata delle pareti esterne.

ANOMALIE RISCONTRABILI

03.03.02.A01 Abrasione

Abrasione delle pareti della fossa biologica dovuta agli effetti di particelle dure presenti nelle acque usate e nelle acque di scorrimento superficiale.

03.03.02.A02 Corrosione

Corrosione delle pareti e del fondo delle vasche dovuta all'azione chimica dei fluidi.

03.03.02.A03 Depositi

Accumulo eccessivo di sabbia e materiali solidi sul fondo della fossa.

03.03.02.A04 Intasamento

Incrostazioni o otturazioni delle griglie dei pozzetti dovute ad accumuli di materiale di risulta quali foglie, vegetazione, ecc..

03.03.02.A05 Odori sgradevoli

Setticità delle acque di scarico che può produrre odori sgradevoli accompagnati da gas letali o esplosivi e aggressioni chimiche rischiose per la salute delle persone.

03.03.02.A06 Sedimentazione

Accumulo di depositi minerali sul fondo delle fosse che può causare l'intasamento.

03.03.02.A07 Accumulo di grasso

Accumulo di grasso che si deposita sulle pareti dei condotti.

03.03.02.A08 Incrostazioni

Accumulo di depositi minerali sulle pareti dei condotti.

CONTROLLI ESEGUIBILI DA PERSONALE SPECIALIZZATO

03.03.02.C01 Controllo generale

Cadenza: ogni 6 mesi

Tipologia: Ispezione

Controllare che lungo le pareti non vi sia accumulo di depositi minerali e verificare che non vi siano perdite di materiali.

- Requisiti da verificare: 1) *(Attitudine al) controllo della tenuta.*
- Anomalie riscontrabili: 1) *Corrosione;* 2) *Sedimentazione.*
- Ditte specializzate: *Specializzati vari.*

03.03.02.C02 Controllo qualità delle acque di scarico

Cadenza: ogni 3 mesi

Tipologia: Analisi

Verificare che non ci siano sostanze inquinanti all'interno dei reflui dovute a rilasci e/o reazioni da parte dei materiali costituenti i collettori.

- Requisiti da verificare: 1) *Certificazione ecologica.*
- Anomalie riscontrabili: 1) *Accumulo di grasso;* 2) *Incrostazioni;* 3) *Odori sgradevoli.*
- Ditte specializzate: *Biochimico.*

MANUTENZIONI ESEGUIBILI DA PERSONALE SPECIALIZZATO

03.03.02.I01 Svuotamento vasca

Cadenza: ogni 12 mesi

Eseguire una pulizia delle vasche rimuovendo tutto il materiale di accumulo e provvedere ad una pulizia con acqua a pressione.

- Ditte specializzate: *Specializzati vari.*

Elemento Manutenibile: 03.03.03

Pozzetti di scarico

Unità Tecnologica: 03.03

Impianto di smaltimento acque reflue

Sono generalmente di forma circolare e vengono prodotti in due tipi adatti alle diverse caratteristiche del materiale trattenuto. Quasi sempre il materiale trattenuto è grossolano ed è quindi sufficiente un apposito cestello forato, fissato sotto la caditoia, che lascia scorrere soltanto l'acqua; se è necessario trattenere sabbia e fango, che passerebbero facilmente attraverso i buchi del cestello, occorre far ricorso ad una decantazione in una vaschetta collocata sul fondo del pozzetto.

Il pozzetto con cestello-filtro è formato da vari pezzi prefabbricati in calcestruzzo: un pezzo base ha l'apertura per lo scarico di fondo con luce di diametro 150 mm e modellato a bicchiere, il tubo di allacciamento deve avere la punta liscia verso il pozzetto. Al di sopra del pezzo base si colloca il fusto cilindrico e sopra a questo un pezzo ad anello che fa da appoggio alla caditoia. Il cestello è formato da un tronco di cono in lamiera zincata con il fondo pieno e la parete traforata uniti per mezzo di chiodatura, saldatura, piegatura degli orli o flangiatura. Il pozzetto che consente l'accumulo del fango sul fondo ha un pezzo base a forma di catino, un pezzo cilindrico intermedio, un pezzo centrale con scarico a bicchiere del diametro di 150 mm, un pezzo cilindrico superiore senza sporgenze e l'anello d'appoggio per la copertura.

REQUISITI E PRESTAZIONI (EM)

03.03.03.R01 (Attitudine al) controllo della tenuta

Classe di Requisiti: Funzionalità tecnologica

Classe di Esigenza: Funzionalità

I pozzetti di scarico devono essere idonei ad impedire fughe dei fluidi assicurando così la durata e la funzionalità nel tempo.

Prestazioni:

Il controllo della tenuta deve essere garantito in condizioni di pressione e temperatura corrispondenti a quelle massime o minime di esercizio.

Livello minimo della prestazione:

La capacità di tenuta può essere verificata mediante prova da effettuarsi con le modalità ed i tempi previsti dalla norma UNI EN 1253-2 sottoponendo il pozzetto ad una pressione idrostatica a partire da 0 bar fino a 0,1 bar. La prova deve essere

considerata superata con esito positivo quando, nell'arco di 15 min, non si verificano fuoriuscite di fluido.

03.03.03.R02 Assenza della emissione di odori sgradevoli

Classe di Requisiti: Olfattivi

Classe di Esigenza: Benessere

I pozzetti dell'impianto fognario devono essere realizzati in modo da non emettere odori sgradevoli.

Prestazioni:

I pozzetti di scarico devono essere realizzati con materiali tali da non produrre o riemettere sostanze o odori sgradevoli.

Livello minimo della prestazione:

L'ermeticità degli elementi può essere accertata effettuando la prova indicata dalla norma UNI EN 1253-2.

03.03.03.R03 Pulibilità

Classe di Requisiti: Di manutenibilità

Classe di Esigenza: Gestione

I pozzetti devono essere facilmente pulibili per assicurare la funzionalità dell'impianto.

Prestazioni:

I pozzetti devono essere realizzati con materiali e finiture tali da essere facilmente pulibili in modo da evitare depositi di materiale che possa comprometterne il regolare funzionamento.

Livello minimo della prestazione:

Per la verifica della facilità di pulizia si effettua una prova così come descritto dalla norma UNI EN 1253-2. Si monta il pozzetto completo della griglia e si versa nel contenitore per la prova acqua fredda a 15-10 °C alla portata di 0,2 l/s, 0,3 l/s, 0,4 l/s e 0,6 l/s. In corrispondenza di ognuna delle portate, immettere nel pozzetto, attraverso la griglia, 200 cm³ di perline di vetro del diametro di 5 +/- 0,5 mm e della densità da 2,5 g/cm³ a 3,0 g/cm³, a una velocità costante e uniforme per 30 s. Continuare ad alimentare l'acqua per ulteriori 30 s. Misurare il volume in cm³ delle perline di vetro uscite dal pozzetto. Eseguire la prova per tre volte per ogni velocità di mandata. Deve essere considerata la media dei tre risultati.

03.03.03.R04 Resistenza meccanica

Classe di Requisiti: Di stabilità

Classe di Esigenza: Sicurezza

I pozzetti devono essere in grado di contrastare in modo efficace il prodursi di deformazioni o rotture sotto l'azione di determinate sollecitazioni.

Prestazioni:

I pozzetti devono essere idonei ad assicurare stabilità e resistenza all'azione di sollecitazioni meccaniche in modo da garantirne durata e funzionalità nel tempo.

Livello minimo della prestazione:

La resistenza meccanica dei pozzetti può essere verificata mediante prova da effettuarsi con le modalità ed i tempi previsti dalla norma UNI EN 1253-1. Non devono prodursi alcuna incrinatura o frattura prima del raggiungimento del carico di prova. Inoltre, nel caso di pozzetti o di scatole sifoniche muniti di griglia o di coperchio in ghisa dolce, acciaio, metalli non ferrosi, plastica oppure in una combinazione di tali materiali con il calcestruzzo, la deformazione permanente non deve essere maggiore dei valori elencati dalla norma suddetta. Per le griglie deve essere applicato un carico di prova P di 0,25 kN e la deformazione permanente f ai 2/3 del carico di prova non deve essere maggiore di 2,0 mm.

ANOMALIE RISCONTRABILI

03.03.03.A01 Abrasione

Abrasione delle pareti dei pozzetti dovuta agli effetti di particelle dure presenti nelle acque usate e nelle acque di scorrimento superficiale.

03.03.03.A02 Corrosione

Corrosione delle pareti dei pozzetti dovuta agli effetti di particelle dure presenti nelle acque usate e nelle acque di scorrimento superficiale e dalle aggressioni del terreno e delle acque freatiche.

03.03.03.A03 Difetti ai raccordi o alle connessioni

Perdite del fluido in prossimità di raccordi dovute a errori o sconnessioni delle giunzioni.

03.03.03.A04 Difetti delle griglie

Rottura delle griglie di filtraggio che causa infiltrazioni di materiali grossolani quali sabbia e pietrame.

03.03.03.A05 Intasamento

Incrostazioni o otturazioni delle griglie dei pozzetti dovute ad accumuli di materiale di risulta quali fogliame, vegetazione, ecc..

03.03.03.A06 Odori sgradevoli

Setticità delle acque di scarico che può produrre odori sgradevoli accompagnati da gas letali o esplosivi e aggressioni chimiche rischiose per la salute delle persone.

03.03.03.A07 Sedimentazione

Accumulo di depositi minerali sul fondo dei condotti che può causare l'ostruzione delle condotte.

03.03.03.A08 Accumulo di grasso

Accumulo di grasso che si deposita sulle pareti dei condotti.

03.03.03.A09 Incrostazioni

Accumulo di depositi minerali sulle pareti dei condotti.

CONTROLLI ESEGUIBILI DA PERSONALE SPECIALIZZATO

03.03.03.C01 Controllo generale

Cadenza: ogni 12 mesi

Tipologia: Ispezione

Verificare lo stato generale e l'integrità della griglia e della piastra di copertura dei pozzetti, della base di appoggio e delle pareti laterali.

- Anomalie riscontrabili: 1) *Difetti delle griglie*; 2) *Intasamento*.
- Ditte specializzate: *Specializzati vari*.

03.03.03.C02 Controllo qualità delle acque di scarico

Cadenza: ogni 3 mesi

Tipologia: Analisi

Verificare che non ci siano sostanze inquinanti all'interno dei reflui dovute a rilasci e/o reazioni da parte dei materiali costituenti i collettori.

- Requisiti da verificare: 1) *Certificazione ecologica*.
- Anomalie riscontrabili: 1) *Accumulo di grasso*; 2) *Incrostazioni*; 3) *Odori sgradevoli*.
- Ditte specializzate: *Biochimico*.

MANUTENZIONI ESEGUIBILI DA PERSONALE SPECIALIZZATO

03.03.03.I01 Pulizia

Cadenza: ogni 12 mesi

Eseguire una pulizia dei pozzetti mediante asportazione dei fanghi di deposito e lavaggio con acqua a pressione.

- Ditte specializzate: *Specializzati vari*.

Elemento Manutenibile: 03.03.04

Pozzetti e caditoie

Unità Tecnologica: 03.03

Impianto di smaltimento acque reflue

I pozzetti sono dei dispositivi di scarico la cui sommità è costituita da un chiusino o da una griglia e destinati a ricevere le acque reflue attraverso griglie o attraverso tubi collegati al pozzetto. I pozzetti e le caditoie hanno la funzione di convogliare nella rete fognaria, per lo smaltimento, le acque di scarico usate e/o meteoriche provenienti da più origini (strade, pluviali, ecc.).

REQUISITI E PRESTAZIONI (EM)

03.03.04.R01 (Attitudine al) controllo della portata

Classe di Requisiti: Funzionalità d'uso

Classe di Esigenza: Funzionalità

Le caditoie ed i relativi dispositivi di tenuta devono essere autopulibili per assicurare la funzionalità dell'impianto.

Prestazioni:

I materiali utilizzati per la realizzazione dei pozzetti devono essere facilmente autopulibili in modo da evitare depositi di materiale che possa comprometterne il regolare funzionamento dell'impianto.

Livello minimo della prestazione:

Per la verifica della facilità di pulizia si effettua una prova così come descritto dalla norma UNI EN 1253-2. Immettere nel pozzetto, attraverso la griglia, 200 cm³ di perline di vetro del diametro di 5 mm a una velocità costante e uniforme per 30 s. Continuando ad alimentare l'acqua per ulteriori 30 s bisogna misurare il volume in cm³ delle perline di vetro uscite dal pozzetto. La prova deve essere eseguita per tre volte per ogni velocità di mandata e deve essere considerata la media dei tre risultati ottenuti per ciascuna prova.

03.03.04.R02 (Attitudine al) controllo della tenuta

Classe di Requisiti: Funzionalità tecnologica

Classe di Esigenza: Funzionalità

Le caditoie ed i relativi dispositivi di tenuta devono essere idonei ad impedire fughe dei fluidi assicurando così la durata e la funzionalità nel tempo.

Prestazioni:

I materiali utilizzati per la realizzazione dei pozzetti devono assicurare il controllo della tenuta in condizioni di pressione e temperatura corrispondenti a quelle massime o minime di esercizio.

Livello minimo della prestazione:

La capacità di tenuta delle caditoie e dei pozzetti può essere verificata mediante prova da effettuarsi con le modalità ed i tempi previsti dalla norma UNI EN 1253-2. Montare la scatola sifonica (con uscita chiusa e tutte le entrate laterali sigillate) sul dispositivo di prova; sottoporre la scatola ad una pressione idrostatica di 400 Pa utilizzando le valvole by-pass. Chiudere la serranda e aprire lentamente dopo circa 5 secondi; ripetere fino a quando la scatola non perde più acqua (comunque fino ad un massimo di 5 volte).

03.03.04.R03 Assenza della emissione di odori sgradevoli

Classe di Requisiti: Olfattivi

Classe di Esigenza: Benessere

I pozzetti ed i relativi dispositivi di tenuta devono essere realizzati in modo da non emettere odori sgradevoli.

Prestazioni:

I materiali utilizzati per la realizzazione dei pozzetti non devono produrre o riemettere sostanze o odori sgradevoli durante il loro ciclo di vita.

Livello minimo della prestazione:

L'ermeticità degli elementi può essere accertata effettuando la prova indicata dalla norma UNI EN 1253-2. Riempire la scatola sifonica con acqua ad una pressione di 200 Pa; dopo 15 minuti verificare eventuali perdite di acqua (evidenziate dalla diminuzione della pressione statica) ed interrompere la prova se dopo 2 minuti la pressione non si è stabilizzata.

03.03.04.R04 Pulibilità

Classe di Requisiti: Di manutenibilità

Classe di Esigenza: Gestione

Le caditoie ed i pozzetti devono essere facilmente pulibili per assicurare la funzionalità dell'impianto.

Prestazioni:

Le caditoie ed i pozzetti devono essere realizzati con materiali e finiture tali da essere facilmente pulibili in modo da evitare depositi di materiale che possa comprometterne il regolare funzionamento.

Livello minimo della prestazione:

Per la verifica della facilità di pulizia si effettua una prova così come descritto dalla norma UNI EN 1253-2. Si monta il pozzetto completo della griglia e si versa nel contenitore per la prova acqua fredda a 15-10 °C alla portata di 0,2 l/s, 0,3 l/s, 0,4 l/s e 0,6 l/s. In corrispondenza di ognuna delle portate, immettere nel pozzetto, attraverso la griglia, 200 cm³ di perline di vetro del diametro di 5 +/- 0,5 mm e della densità da 2,5 g/cm³ a 3,0 g/cm³, a una velocità costante e uniforme per 30 s. Continuare ad alimentare l'acqua per ulteriori 30 s. Misurare il volume in cm³ delle perline di vetro uscite dal pozzetto. Eseguire la prova per tre volte per ogni velocità di mandata. Deve essere considerata la media dei tre risultati.

03.03.04.R05 Resistenza alle temperature e a sbalzi di temperatura

Classe di Requisiti: Di stabilità

Classe di Esigenza: Sicurezza

I pozzetti ed i relativi dispositivi di tenuta devono essere in grado di contrastare in modo efficace il prodursi di deformazioni o rotture se sottoposti all'azione di temperature elevate o a sbalzi delle stesse.

Prestazioni:

I pozzetti devono essere realizzati con materiali in grado di resistere alle temperature ed agli sbalzi termici prodotti dalle condizioni di funzionamento senza per ciò deteriorarsi o perdere le proprie caratteristiche.

Livello minimo della prestazione:

La capacità di resistere alle temperature e/o agli sbalzi delle stesse dei pozzetti viene accertata con la prova descritta dalla norma UNI EN 1253-2.

Secondo tale prova si fa entrare l'acqua attraverso la griglia o attraverso l'entrata laterale nel seguente modo:

- 0,5 l/s di acqua calda alla temperatura di 93 °C per circa 60 secondi;

- pausa di 60 secondi;

- 0,5 l/s di acqua fredda alla temperatura di 15 °C per 60 secondi;

- pausa di 60 secondi.

Ripetere questo ciclo per 1500 volte o in alternativa per 100 h.

La prova viene considerata valida se non si verificano deformazioni o variazioni dall'aspetto della superficie dei componenti.

03.03.04.R06 Resistenza meccanica

Classe di Requisiti: Di stabilità

Classe di Esigenza: Sicurezza

Le caditoie ed i pozzetti devono essere in grado di contrastare in modo efficace il prodursi di deformazioni o rotture sotto l'azione di determinate sollecitazioni in modo da garantire la funzionalità dell'impianto.

Prestazioni:

Le caditoie ed i pozzetti devono essere realizzati con materiali idonei ad assicurare stabilità e resistenza all'azione di sollecitazioni meccaniche che dovessero verificarsi durante il ciclo di vita.

Livello minimo della prestazione:

I pozzetti sono classificati in base alla loro resistenza al carico nelle seguenti classi:

- H 1,5 (per tetti piani non praticabili);
- K 3 (aree senza traffico veicolare);
- L15 (aree con leggero traffico veicolare);
- M 125 (aree con traffico veicolare).

ANOMALIE RISCONTRABILI

03.03.04.A01 Difetti ai raccordi o alle connessioni

Perdite del fluido in prossimità di raccordi dovute a errori o sconnessioni delle giunzioni.

03.03.04.A02 Difetti dei chiusini

Rottura delle piastre di copertura dei pozzetti o chiusini difettosi, chiusini rotti, incrinati, mal posati o sporgenti.

03.03.04.A03 Erosione

Erosione del suolo all'esterno dei tubi che è solitamente causata dall'infiltrazione di terra.

03.03.04.A04 Intasamento

Incrostazioni o otturazioni delle griglie dei pozzetti dovute ad accumuli di materiale di risulta quali fogliame, vegetazione, ecc.

03.03.04.A05 Odori sgradevoli

Setticità delle acque di scarico che può produrre odori sgradevoli accompagnati da gas letali o esplosivi e aggressioni chimiche rischiose per la salute delle persone.

03.03.04.A06 Sedimentazione

Accumulo di depositi minerali sul fondo dei condotti che può causare l'ostruzione delle condotte.

03.03.04.A07 Accumulo di grasso

Accumulo di grasso che si deposita sulle pareti dei condotti.

03.03.04.A08 Incrostazioni

Accumulo di depositi minerali sulle pareti dei condotti.

CONTROLLI ESEGUIBILI DA PERSONALE SPECIALIZZATO

03.03.04.C01 Controllo generale

Cadenza: ogni 12 mesi

Tipologia: Ispezione

Verificare lo stato generale e l'integrità della griglia e della piastra di copertura dei pozzetti, della base di appoggio e delle pareti laterali.

- Requisiti da verificare: 1) (Attitudine al) controllo della tenuta; 2) Assenza della emissione di odori sgradevoli; 3) Pulibilità.
- Anomalie riscontrabili: 1) Difetti dei chiusini; 2) Intasamento.
- Ditte specializzate: *Specializzati vari.*

03.03.04.C02 Controllo qualità delle acque di scarico

Cadenza: ogni 3 mesi

Tipologia: Analisi

Verificare che non ci siano sostanze inquinanti all'interno dei reflui dovute a rilasci e/o reazioni da parte dei materiali costituenti i collettori.

- Requisiti da verificare: 1) *Certificazione ecologica.*
- Anomalie riscontrabili: 1) *Accumulo di grasso;* 2) *Incrostazioni;* 3) *Odori sgradevoli.*
- Ditte specializzate: *Biochimico.*

MANUTENZIONI ESEGUIBILI DA PERSONALE SPECIALIZZATO

03.03.04.I01 Pulizia

Cadenza: ogni 12 mesi

Eseguire una pulizia dei pozzetti mediante asportazione dei fanghi di deposito e lavaggio con acqua a pressione.

- Ditte specializzate: *Specializzati vari.*

Elemento Manutenibile: 03.03.05

Stazioni di sollevamento

Le stazioni di sollevamento (comunemente denominate stazioni di pompaggio) sono le apparecchiature utilizzate per convogliare le acque di scarico attraverso una tubazione di sollevamento per portarle in superficie. Le stazioni di pompaggio sono talora necessarie nelle connessioni di scarico e nei collettori di fognatura a gravità al fine di evitare profondità di posa eccessive o di drenare le zone sotto quota. Possono, inoltre, essere necessarie per troppopieni di collettori misti o recapiti intermedi per far confluire le acque di scarico negli impianti di trattamento o nei corpi ricettori.

Le pompe per sollevare le acque di fognatura devono essere abbondantemente insensibili alle sostanze ingombranti presenti in sospensione nei liquami; al fine di scongiurare il pericolo di ostruzioni sono opportune sezioni di flusso attraverso le pompe il più semplice e larghe possibile.

REQUISITI E PRESTAZIONI (EM)

03.03.05.R01 (Attitudine al) controllo della tenuta

Classe di Requisiti: Funzionalità tecnologica

Classe di Esigenza: Funzionalità

Le pompe di sollevamento ed i relativi componenti devono essere idonei ad impedire fughe dei fluidi assicurando così la durata e la funzionalità nel tempo del sistema.

Prestazioni:

Il controllo della tenuta deve essere garantito in condizioni di pressione e temperatura corrispondenti a quelle massime o minime di esercizio.

Livello minimo della prestazione:

La capacità di tenuta delle stazioni di pompaggio può essere verificata mediante prova da effettuarsi con le modalità ed i tempi previsti dalla norma UNI EN 809. In particolare le valvole di intercettazione possono essere controllate immergendole nell'acqua applicando a monte una pressione d'aria di almeno 6 bar per alcuni secondi (non meno di 20) e verificando che non si determini alcuna perdita e che quindi non si verificano bolle d'aria nell'acqua di prova.

03.03.05.R02 (Attitudine al) controllo delle dispersioni elettriche

Classe di Requisiti: Funzionalità d'uso

Classe di Esigenza: Funzionalità

Il gruppo di pompaggio deve essere protetto da un morsetto di terra contro la formazione di cariche positive. Il morsetto di terra deve essere collegato direttamente ad un conduttore di terra.

Prestazioni:

L'alimentazione di energia elettrica al gruppo di pompaggio deve avvenire tramite accorgimenti necessari per garantire l'isolamento della pompa dall'alimentazione elettrica stessa.

Livello minimo della prestazione:

L'apparecchiatura elettrica deve funzionare in modo sicuro nell'ambiente e nelle condizioni di lavoro specificate ed alle caratteristiche e tolleranze di alimentazione elettrica dichiarate, tenendo conto delle disfunzioni prevedibili.

03.03.05.R03 Comodità d'uso e manovra

Classe di Requisiti: Protezione dai rischi d'intervento

Classe di Esigenza: Sicurezza

Gli alberi rotanti dotati di linguette o altre protrusioni esposte in grado di provocare tagli o impigliamenti devono essere protetti o muniti di ripari.

Prestazioni:

Parti esposte in movimento possono costituire pericolo, quindi devono essere incorporati mezzi che ne riducano il rischio.

Livello minimo della prestazione:

Devono essere utilizzate barriere di protezione per la prevenzione del contatto con le parti in movimento, fermi di fine-corsa e ripari conformi alle norme UNI di settore.

03.03.05.R04 Stabilità morfologica

Classe di Requisiti: Di stabilità

Classe di Esigenza: Sicurezza

La pompa o il gruppo di pompaggio devono rimanere stabili in tutte le fasi del trasporto, del montaggio e dello smontaggio nelle condizioni previste anche quando sono inclinati di un angolo di 10° in qualsiasi direzione rispetto alla loro posizione normale.

Prestazioni:

I dispositivi di supporto devono essere trattati come attrezzature particolari ed i dettagli relativi al loro impiego devono essere forniti nelle informazioni per l'uso o nelle istruzioni per l'uso.

Livello minimo della prestazione:

Quando la pompa è installata deve essere resa stabile mediante l'uso di bulloni di fissaggio a terra oppure mediante l'impiego di altri metodi di ancoraggio. I bulloni per il fissaggio a terra o gli altri metodi di ancoraggio devono essere sufficientemente

resistenti da impedire il movimento fisico accidentale dell'apparecchio.

ANOMALIE RISCONTRABILI

03.03.05.A01 Difetti ai raccordi o alle connessioni

Perdite del fluido in prossimità di raccordi dovute a errori o sconnessioni delle giunzioni.

03.03.05.A02 Difetti delle griglie

Rottura delle griglie per cui si verificano introduzioni di materiale di risulta.

03.03.05.A03 Difetti di funzionamento delle valvole

Difetti di funzionamento delle valvole dovuti ad errori di posa in opera o al cattivo dimensionamento delle stesse.

03.03.05.A04 Erosione

Erosione del suolo all'esterno dei tubi che è solitamente causata dall'infiltrazione di terra.

03.03.05.A05 Odori sgradevoli

Setticità delle acque di scarico che può produrre odori sgradevoli accompagnati da gas letali o esplosivi e aggressioni chimiche rischiose per la salute delle persone.

03.03.05.A06 Perdite di carico

Perdite di carico di esercizio delle valvole dovute a cattivo funzionamento delle stesse.

03.03.05.A07 Perdite di olio

Perdite d'olio dalle valvole che si manifestano con macchie di olio sul pavimento.

03.03.05.A08 Rumorosità

Eccessivo livello del rumore prodotto dalle pompe di sollevamento durante il loro normale funzionamento.

03.03.05.A09 Sedimentazione

Accumulo di depositi minerali sul fondo dei condotti che può causare l'ostruzione delle condotte.

03.03.05.A10 Difetti di stabilità

Perdita delle caratteristiche di stabilità dell'elemento con conseguenti possibili pericoli per gli utenti.

CONTROLLI ESEGUIBILI DA PERSONALE SPECIALIZZATO

03.03.05.C01 Controllo generale delle pompe

Cadenza: ogni 6 mesi

Tipologia: Ispezione a vista

Verificare lo stato di funzionalità della pompa accertando che non ci sia stazionamento di aria e che la pompa ruoti nel senso giusto.

- Anomalie riscontrabili: 1) *Perdite di carico*; 2) *Perdite di olio*; 3) *Rumorosità*.
- Ditte specializzate: *Specializzati vari*.

03.03.05.C02 Controllo organi di tenuta

Cadenza: ogni 6 mesi

Tipologia: Controllo

Verificare tutti gli organi di tenuta per accertarsi che non vi siano perdite eccessive e che il premitraccia non lasci passare l'acqua.

- Ditte specializzate: *Specializzati vari*.

03.03.05.C03 Controllo prevalenza

Cadenza: ogni 2 anni

Tipologia: Misurazioni

Effettuare un controllo della prevalenza applicando dei manometri sulla tubazione di mandata e su quella di aspirazione al fine di verificare la compatibilità dei valori registrati con quelli di collaudo.

- Anomalie riscontrabili: 1) *Difetti di funzionamento delle valvole*.
- Ditte specializzate: *Specializzati vari*.

03.03.05.C04 Controllo strutturale

Cadenza: ogni mese

Tipologia: Ispezione a vista

Verificare la struttura dell'elemento e in caso di sostituzione utilizzare materiali con le stesse caratteristiche e con elevata durabilità.

- Requisiti da verificare: 1) *Utilizzo di materiali, elementi e componenti caratterizzati da un'elevata durabilità*.
- Anomalie riscontrabili: 1) *Difetti di stabilità*.
- Ditte specializzate: *Specializzati vari*.

MANUTENZIONI ESEGUIBILI DA PERSONALE SPECIALIZZATO

03.03.05.I01 Pulizia

Cadenza: ogni 12 mesi

Eseguire una pulizia delle stazioni di pompaggio mediante asportazione dei fanghi di deposito e lavaggio con acqua a pressione.

- Ditte specializzate: *Specializzati vari*.

03.03.05.I02 Revisione generale pompe

Cadenza: ogni 12 mesi

Effettuare una disincrostazione meccanica e se necessario anche chimica biodegradabile della pompa e del girante nonché una lubrificazione dei cuscinetti. Eseguire una verifica sulle guarnizioni ed eventualmente sostituirle.

- Ditte specializzate: *Specializzati vari*.

Elemento Manutenibile: 03.03.06

Tubazioni

Unità Tecnologica: 03.03

Impianto di smaltimento acque reflue

Le tubazioni dell'impianto di smaltimento delle acque provvedono allo sversamento dell'acqua nei collettori fognari o nelle vasche di accumulo se presenti.

REQUISITI E PRESTAZIONI (EM)

03.03.06.R01 (Attitudine al) controllo della portata

Classe di Requisiti: *Funzionalità d'uso*

Classe di Esigenza: *Funzionalità*

Le tubazioni devono essere in grado di garantire in ogni momento la portata e la pressione richiesti dall'impianto.

Prestazioni:

La portata deve essere verificata in sede di collaudo (ed annotata sul certificato di collaudo) e successivamente con ispezioni volte alla verifica di detti valori. Anche i risultati delle ispezioni devono essere riportati su un apposito libretto.

Livello minimo della prestazione:

La valutazione della portata di punta delle acque di scorrimento superficiale, applicabile alle aree fino a 200 ha o a durate di pioggia fino a 15 min, è data dalla formula:

$$Q = Y \times i \times A$$

dove:

- Q è la portata di punta, in litri al secondo;
- Y è il coefficiente di raccolta (fra 0,0 e 1,0), adimensionale;
- i è l'intensità delle precipitazioni piovose, in litri al secondo per ettaro;
- A è l'area su cui cadono le precipitazioni piovose (misurata orizzontalmente) in ettari.

ANOMALIE RISCONTRABILI

03.03.06.A01 Accumulo di grasso

Accumulo di grasso che si deposita sulle pareti dei condotti.

03.03.06.A02 Corrosione

Corrosione delle tubazioni di adduzione con evidenti segni di decadimento delle stesse evidenziato con cambio di colore e presenza di ruggine in prossimità delle corrosioni.

03.03.06.A03 Difetti ai raccordi o alle connessioni

Perdite del fluido in prossimità di raccordi dovute a errori o sconnessioni delle giunzioni.

03.03.06.A04 Erosione

Erosione del suolo all'esterno dei tubi che è solitamente causata dall'infiltrazione di terra.

03.03.06.A05 Incrostazioni

Accumulo di depositi minerali sulle pareti dei condotti.

03.03.06.A06 Odori sgradevoli

Setticità delle acque di scarico che può produrre odori sgradevoli accompagnati da gas letali o esplosivi e aggressioni chimiche rischiose per la salute delle persone.

03.03.06.A07 Penetrazione di radici

Penetrazione all'interno dei condotti di radici vegetali che provocano intasamento del sistema.

03.03.06.A08 Sedimentazione

Accumulo di depositi minerali sul fondo dei condotti che può causare l'ostruzione delle condotte.

03.03.06.A09 Difetti di stabilità

Perdita delle caratteristiche di stabilità dell'elemento con conseguenti possibili pericoli per gli utenti.

CONTROLLI ESEGUIBILI DA PERSONALE SPECIALIZZATO

03.03.06.C01 Controllo della manovrabilità valvole

Cadenza: ogni 12 mesi

Tipologia: Controllo

Effettuare una manovra di tutti gli organi di intercettazione per evitare che si blocchino

- Anomalie riscontrabili: 1) *Difetti ai raccordi o alle connessioni.*
- Ditte specializzate: *Idraulico.*

03.03.06.C02 Controllo generale

Cadenza: ogni 12 mesi

Tipologia: Controllo a vista

Verificare lo stato degli eventuali dilatatori e giunti elastici, la tenuta delle congiunzioni a flangia, la stabilità dei sostegni e degli eventuali giunti fissi. Verificare inoltre l'assenza di odori sgradevoli e di inflessioni nelle tubazioni.

- Requisiti da verificare: 1) *(Attitudine al) controllo della portata.*
- Anomalie riscontrabili: 1) *Corrosione;* 2) *Difetti ai raccordi o alle connessioni.*
- Ditte specializzate: *Idraulico.*

03.03.06.C03 Controllo tenuta

Cadenza: ogni 12 mesi

Tipologia: Controllo a vista

Verificare l'integrità delle tubazioni con particolare attenzione ai raccordi tra tronchi di tubo.

- Requisiti da verificare: 1) *(Attitudine al) controllo della portata.*
- Anomalie riscontrabili: 1) *Corrosione;* 2) *Difetti ai raccordi o alle connessioni.*
- Ditte specializzate: *Idraulico.*

03.03.06.C04 Controllo strutturale

Cadenza: ogni mese

Tipologia: Ispezione a vista

Verificare la struttura dell'elemento e in caso di sostituzione utilizzare materiali con le stesse caratteristiche e con elevata durabilità.

- Requisiti da verificare: 1) *Utilizzo di materiali, elementi e componenti caratterizzati da un'elevata durabilità.*
- Anomalie riscontrabili: 1) *Difetti di stabilità.*
- Ditte specializzate: *Specializzati vari.*

MANUTENZIONI ESEGUIBILI DA PERSONALE SPECIALIZZATO

03.03.06.I01 Pulizia

Cadenza: ogni 6 mesi

Eseguire una pulizia dei sedimenti formati e che provocano ostruzioni diminuendo la capacità di trasporto dei fluidi.

- Ditte specializzate: *Idraulico.*

Elemento Manutenibile: 03.03.07

Tubazioni in ghisa

Unità Tecnologica: 03.03

Impianto di smaltimento acque reflue

Le tubazioni dell'impianto di smaltimento delle acque provvedono allo sversamento dell'acqua nei collettori fognari o nelle vasche di accumulo se presenti. Possono essere realizzate in ghisa.

Ci sono due qualità di ghisa: la ghisa grigia, con grafite lamellare, e la ghisa duttile, con grafite sferoidale. La ghisa sferoidale è resistente e malleabile, la ghisa grigia è più fragile. La presenza di grafite in tutti e due i tipi assicura la resistenza alla corrosione elettrochimica dei terreni e, in maniera minore, alla corrosione chimica dei liquami. I tubi in ghisa hanno un'ottima resistenza alle sollecitazioni meccaniche esterne, alle pressioni interne ed all'abrasione. Sono disponibili con diametri da 10 a 200 cm, con vari spessori e classi di resistenza. Le giunzioni possono essere a bicchiere, a flangia, manicotto con anello di gomma e sono totalmente impermeabili.

REQUISITI E PRESTAZIONI (EM)

03.03.07.R01 (Attitudine al) controllo della tenuta

Classe di Requisiti: Funzionalità tecnologica

Classe di Esigenza: Funzionalità

Le tubazioni devono essere in grado di garantire in ogni momento la tenuta e la pressione richiesti dall'impianto.

Prestazioni:

La prova deve essere effettuata su un tratto di tubo in opera comprendente almeno un giunto. Gli elementi su cui si verifica la tenuta devono essere portati sotto pressione interna per mezzo di acqua.

Livello minimo della prestazione:

Devono essere rispettati i valori minimi indicati dalla norma UNI EN 598:

- nella condizione di pelo libero si deve avere una pressione interna continua da 0 a 0,05 bar e occasionale di 2 bar e una pressione esterna di 1 bar;
- nella condizione di pressione positiva si deve avere una pressione interna continua da 6 bar e occasionale di 9 bar e una pressione esterna di 1 bar;
- nella condizione di pressione negativa si deve avere una pressione interna continua da -0,5 e occasionale di -0,8 bar e una pressione esterna di 1 bar.

03.03.07.R02 Resistenza alla corrosione

Classe di Requisiti: Di stabilità

Classe di Esigenza: Sicurezza

Le tubazioni in ghisa devono garantire una buona resistenza alla corrosione e pertanto devono essere opportunamente rivestite.

Prestazioni:

Le tubazioni in ghisa devono essere rivestite sia internamente sia esternamente.

Livello minimo della prestazione:

Il rivestimento esterno deve essere realizzato in zinco con strato di finitura o con resine epossidiche; il rivestimento interno deve essere realizzato con malta di cemento alluminoso. I rivestimenti devono soddisfare i requisiti indicati dalla norma UNI EN 598.

03.03.07.R03 Resistenza alla trazione

Classe di Requisiti: Di stabilità

Classe di Esigenza: Sicurezza

Le tubazioni, i raccordi e gli accessori devono resistere a sforzi di trazione che si possono verificare durante l'esercizio dell'impianto.

Prestazioni:

I valori della resistenza a trazione delle tubazioni varia in funzione del tipo di ghisa utilizzata (non centrifugata o centrifugata).

Livello minimo della prestazione:

Possono essere eseguite delle prove sulle tubazioni in opera e devono essere rispettati i valori riportati nella norma UNI EN 598 relazionati all'allungamento percentuale ammissibile.

ANOMALIE RISCONTRABILI

03.03.07.A01 Accumulo di grasso

Accumulo di grasso che si deposita sulle pareti dei condotti.

03.03.07.A02 Difetti ai raccordi o alle connessioni

Perdite del fluido in prossimità di raccordi dovute a errori o sconnessioni delle giunzioni.

03.03.07.A03 Erosione

Erosione del suolo all'esterno dei tubi che è solitamente causata dall'infiltrazione di terra.

03.03.07.A04 Incrostazioni

Accumulo di depositi minerali sulle pareti dei condotti.

03.03.07.A05 Odori sgradevoli

Setticità delle acque di scarico che può produrre odori sgradevoli accompagnati da gas letali o esplosivi e aggressioni chimiche rischiose per la salute delle persone.

03.03.07.A06 Penetrazione di radici

Penetrazione all'interno dei condotti di radici vegetali che provocano intasamento del sistema.

03.03.07.A07 Sedimentazione

Accumulo di depositi minerali sul fondo dei condotti che può causare l'ostruzione delle condotte.

03.03.07.A08 Difetti di stabilità

Perdita delle caratteristiche di stabilità dell'elemento con conseguenti possibili pericoli per gli utenti.

CONTROLLI ESEGUIBILI DA PERSONALE SPECIALIZZATO

03.03.07.C01 Controllo della manovrabilità valvole

Cadenza: ogni 12 mesi

Tipologia: Controllo

Effettuare una manovra di tutti gli organi di intercettazione per evitare che si blocchino.

- Requisiti da verificare: 1) *(Attitudine al) controllo della tenuta.*
- Anomalie riscontrabili: 1) *Difetti ai raccordi o alle connessioni.*
- Ditte specializzate: *Idraulico.*

03.03.07.C02 Controllo generale

Cadenza: ogni 12 mesi

Tipologia: Controllo a vista

Verificare lo stato degli eventuali dilatatori e giunti elastici, la tenuta delle congiunzioni a flangia, la stabilità dei sostegni e degli eventuali giunti fissi. Verificare inoltre l'assenza di odori sgradevoli e di inflessioni nelle tubazioni.

- Requisiti da verificare: 1) *Resistenza alla corrosione;* 2) *(Attitudine al) controllo della tenuta.*
- Anomalie riscontrabili: 1) *Difetti ai raccordi o alle connessioni;* 2) *Erosione;* 3) *Incrostazioni;* 4) *Odori sgradevoli.*
- Ditte specializzate: *Idraulico.*

03.03.07.C03 Controllo tenuta

Cadenza: ogni 12 mesi

Tipologia: Controllo a vista

Verificare l'integrità delle tubazioni con particolare attenzione ai raccordi tra tronchi di tubo.

- Requisiti da verificare: 1) *(Attitudine al) controllo della tenuta.*
- Anomalie riscontrabili: 1) *Difetti ai raccordi o alle connessioni.*
- Ditte specializzate: *Idraulico.*

03.03.07.C04 Controllo strutturale

Cadenza: ogni mese

Tipologia: Ispezione a vista

Verificare la struttura dell'elemento e in caso di sostituzione utilizzare materiali con le stesse caratteristiche e con elevata durabilità.

- Requisiti da verificare: 1) *Utilizzo di materiali, elementi e componenti caratterizzati da un'elevata durabilità.*
- Anomalie riscontrabili: 1) *Difetti di stabilità.*
- Ditte specializzate: *Specializzati vari.*

MANUTENZIONI ESEGUIBILI DA PERSONALE SPECIALIZZATO

03.03.07.I01 Pulizia

Cadenza: ogni 6 mesi

Eseguire una pulizia dei sedimenti formati e che provocano ostruzioni diminuendo la capacità di trasporto dei fluidi.

- Ditte specializzate: *Idraulico.*

Elemento Manutenibile: 03.03.08

Tubazioni in polietilene (PE)

Unità Tecnologica: 03.03

Impianto di smaltimento acque reflue

Le tubazioni dell'impianto di smaltimento delle acque provvedono allo sversamento dell'acqua nei collettori fognari o nelle vasche di accumulo, se presenti. Possono essere realizzate in polietilene.

Il polietilene si forma dalla polimerizzazione dell'etilene e per gli acquedotti e le fognature se ne usa il tipo ad alta densità. Grazie alla sua perfetta impermeabilità si adopera nelle condutture subacquee e per la sua flessibilità si utilizza nei sifoni. Di solito l'aggiunta di nerofumo e di stabilizzatori preserva i materiali in PE dall'invecchiamento e dalle alterazioni provocate dalla luce e dal calore. Per i tubi a pressione le giunzioni sono fatte o con raccordi mobili a vite in PE, ottone, alluminio, ghisa malleabile, o attraverso saldatura a 200° C con termoelementi e successiva pressione a 1,5-2 kg/cm² della superficie da saldare, o con manicotti pressati con filettatura interna a denti di sega.

REQUISITI E PRESTAZIONI (EM)

03.03.08.R01 (Attitudine al) controllo della tenuta

Classe di Requisiti: Funzionalità tecnologica

Classe di Esigenza: Funzionalità

Le tubazioni devono essere in grado di garantire in ogni momento la tenuta e la pressione richiesti dall'impianto.

Prestazioni:

La prova deve essere effettuata su tubi in rotoli e su un tratto di tubo in opera comprendente almeno un giunto. Gli elementi su cui si verifica la tenuta devono essere portati sotto pressione interna per mezzo di acqua.

Livello minimo della prestazione:

Il valore della pressione da mantenere è di 0,05 MPa per il tipo 303, di 1,5 volte il valore normale della pressione per il tipo 312 e di 1,5 la pressione per i tipi P, Q e R, e deve essere raggiunto entro 30 s e mantenuto per circa 2 minuti. Al termine della prova non devono manifestarsi perdite, deformazioni o altri eventuali irregolarità.

03.03.08.R02 Regolarità delle finiture

Classe di Requisiti: Visivi

Classe di Esigenza: Aspetto

Le tubazioni in polietilene devono essere realizzate con materiali privi di impurità.

Prestazioni:

Le superfici interne ed esterne dei tubi e dei raccordi devono essere lisce, pulite ed esenti da cavità, bolle, impurità, porosità e qualsiasi altro difetto superficiale. Le estremità dei tubi e dei raccordi devono essere tagliate nettamente, perpendicolarmente all'asse.

Livello minimo della prestazione:

Le misurazioni dei parametri caratteristici delle tubazioni devono essere effettuate con strumenti di precisione in grado di garantire una precisione di:

- 5 mm per la misura della lunghezza;
- 0,05 per la misura dei diametri;
- 0,01 per la misura degli spessori.

ANOMALIE RISCONTRABILI

03.03.08.A01 Accumulo di grasso

Accumulo di grasso che si deposita sulle pareti dei condotti.

03.03.08.A02 Difetti ai raccordi o alle connessioni

Perdite del fluido in prossimità di raccordi dovute a errori o sconnessioni delle giunzioni.

03.03.08.A03 Erosione

Erosione del suolo all'esterno dei tubi che è solitamente causata dall'infiltrazione di terra.

03.03.08.A04 Incrostazioni

Accumulo di depositi minerali sulle pareti dei condotti.

03.03.08.A05 Odori sgradevoli

Setticizia delle acque di scarico che può produrre odori sgradevoli accompagnati da gas letali o esplosivi e aggressioni chimiche rischiose per la salute delle persone.

03.03.08.A06 Penetrazione di radici

Penetrazione all'interno dei condotti di radici vegetali che provocano intasamento del sistema.

03.03.08.A07 Sedimentazione

Accumulo di depositi minerali sul fondo dei condotti che può causare l'ostruzione delle condotte.

03.03.08.A08 Difetti di stabilità

Perdita delle caratteristiche di stabilità dell'elemento con conseguenti possibili pericoli per gli utenti.

CONTROLLI ESEGUIBILI DA PERSONALE SPECIALIZZATO

03.03.08.C01 Controllo della manovrabilità valvole

Cadenza: ogni 12 mesi

Tipologia: Controllo

Effettuare una manovra di tutti gli organi di intercettazione per evitare che si blocchino.

- Requisiti da verificare: 1) *(Attitudine al) controllo della tenuta.*
- Anomalie riscontrabili: 1) *Difetti ai raccordi o alle connessioni.*
- Ditte specializzate: *Idraulico.*

03.03.08.C02 Controllo generale

Cadenza: ogni 12 mesi

Tipologia: Controllo a vista

Verificare lo stato degli eventuali dilatatori e giunti elastici, la tenuta delle congiunzioni a flangia, la stabilità dei sostegni e degli eventuali giunti fissi. Verificare inoltre l'assenza di odori sgradevoli e di inflessioni nelle tubazioni.

- Requisiti da verificare: 1) *(Attitudine al) controllo della tenuta;* 2) *Regolarità delle finiture.*

- Anomalie riscontrabili: 1) Difetti ai raccordi o alle connessioni; 2) Odori sgradevoli.
- Ditte specializzate: *Idraulico*.

03.03.08.C03 Controllo tenuta

Cadenza: ogni 12 mesi

Tipologia: Controllo a vista

Verificare l'integrità delle tubazioni con particolare attenzione ai raccordi tra tronchi di tubo.

- Requisiti da verificare: 1) *(Attitudine al) controllo della tenuta.*
- Anomalie riscontrabili: 1) *Difetti ai raccordi o alle connessioni;* 2) *Accumulo di grasso;* 3) *Incrostazioni.*
- Ditte specializzate: *Idraulico.*

03.03.08.C04 Controllo strutturale

Cadenza: ogni mese

Tipologia: Ispezione a vista

Verificare la struttura dell'elemento e in caso di sostituzione utilizzare materiali con le stesse caratteristiche e con elevata durabilità.

- Requisiti da verificare: 1) *Utilizzo di materiali, elementi e componenti caratterizzati da un'elevata durabilità.*
- Anomalie riscontrabili: 1) *Difetti di stabilità.*
- Ditte specializzate: *Specializzati vari.*

MANUTENZIONI ESEGUIBILI DA PERSONALE SPECIALIZZATO

03.03.08.I01 Pulizia

Cadenza: ogni 6 mesi

Eseguire una pulizia dei sedimenti formati e che provocano ostruzioni diminuendo la capacità di trasporto dei fluidi.

- Ditte specializzate: *Idraulico.*

Elemento Manutenibile: 03.03.09

Tubazioni in polipropilene (PP)

Unità Tecnologica: 03.03

Impianto di smaltimento acque reflue

Le tubazioni dell'impianto di smaltimento delle acque provvedono allo sversamento dell'acqua nei collettori fognari o nelle vasche di accumulo se presenti. Possono essere realizzate in polipropilene (PP). Poichè il tubo in polipropilene (PP) è un tubo flessibile, quando caricato, si flette e preme sul materiale circostante; questo genera una reazione nel materiale circostante che controlla la flessione del tubo. L'entità della flessione che si genera può essere limitata dalla cura nella selezione e nella posa del letto e del materiale di riporto laterale.

REQUISITI E PRESTAZIONI (EM)

03.03.09.R01 Resistenza meccanica

Classe di Requisiti: Di funzionamento

Classe di Esigenza: Gestione

Le tubazioni di PP ed i relativi elementi devono essere realizzati con materiali in grado di sopportare deformazioni e/o cedimenti.

Prestazioni:

Deve essere garantita la qualità ed efficienza dei materiali utilizzati al fine di evitare cedimenti strutturali derivanti sia dal peso proprio che dall'azione dei fluidi in circolazione.

Livello minimo della prestazione:

Le tubazioni non in pressione di PP devono essere sottoposte a prova secondo i procedimenti descritti nel punto 13 della EN 1610.

Le metodologie di carico possono essere:

- prova con aria:
 - metodo di prova : LC;
 - pressione di prova : 100 mbar (10 kPa);
 - caduta di pressione : 5 mbar (0,5 kPa);
 - tempo di prova : 3 min per $dn < 400$ mm;
 - 0,01 dn min per $dn = 400$ mm.
- prova con acqua:
 - 0,04 l/m² durante 30 min per tubazione;

- 0,05 l/m² durante 30 min per tombino e camere d'ispezione.

ANOMALIE RISCONTRABILI

03.03.09.A01 Accumulo di grasso

Accumulo di grasso che si deposita sulle pareti dei condotti.

03.03.09.A02 Difetti ai raccordi o alle connessioni

Perdite del fluido in prossimità di raccordi dovute a errori o sconnessioni delle giunzioni.

03.03.09.A03 Erosione

Erosione del suolo all'esterno dei tubi che è solitamente causata dall'infiltrazione di terra.

03.03.09.A04 Incrostazioni

Accumulo di depositi minerali sulle pareti dei condotti.

03.03.09.A05 Odori sgradevoli

Setticità delle acque di scarico che può produrre odori sgradevoli accompagnati da gas letali o esplosivi e aggressioni chimiche rischiose per la salute delle persone.

03.03.09.A06 Penetrazione di radici

Penetrazione all'interno dei condotti di radici vegetali che provocano intasamento del sistema.

03.03.09.A07 Sedimentazione

Accumulo di depositi minerali sul fondo dei condotti che può causare l'ostruzione delle condotte.

03.03.09.A08 Difetti di stabilità

Perdita delle caratteristiche di stabilità dell'elemento con conseguenti possibili pericoli per gli utenti.

CONTROLLI ESEGUIBILI DA PERSONALE SPECIALIZZATO

03.03.09.C01 Controllo generale

Cadenza: ogni 12 mesi

Tipologia: Controllo a vista

Verificare l'assenza di odori sgradevoli e di inflessioni nelle tubazioni.

- Anomalie riscontrabili: 1) *Difetti ai raccordi o alle connessioni*; 2) *Odori sgradevoli*.
- Ditte specializzate: *Idraulico*.

03.03.09.C02 Controllo tenuta

Cadenza: ogni 12 mesi

Tipologia: Controllo a vista

Verificare l'integrità delle tubazioni con particolare attenzione ai raccordi tra tronchi di tubo.

- Anomalie riscontrabili: 1) *Difetti ai raccordi o alle connessioni*.
- Ditte specializzate: *Idraulico*.

03.03.09.C03 Controllo strutturale

Cadenza: ogni mese

Tipologia: Ispezione a vista

Verificare la struttura dell'elemento e in caso di sostituzione utilizzare materiali con le stesse caratteristiche e con elevata durabilità.

- Requisiti da verificare: 1) *Utilizzo di materiali, elementi e componenti caratterizzati da un'elevata durabilità*.
- Anomalie riscontrabili: 1) *Difetti di stabilità*.
- Ditte specializzate: *Specializzati vari*.

MANUTENZIONI ESEGUIBILI DA PERSONALE SPECIALIZZATO

03.03.09.I01 Pulizia

Cadenza: ogni 6 mesi

Eseguire una pulizia dei sedimenti formati e che provocano ostruzioni diminuendo la capacità di trasporto dei fluidi.

- Ditte specializzate: *Idraulico*.

Elemento Manutenibile: 03.03.10

Tubazioni in polivinile non plastificato

Unità Tecnologica: 03.03

Le tubazioni dell'impianto di smaltimento delle acque provvedono allo sversamento dell'acqua nei collettori fognari o nelle vasche di accumulo se presenti. Le tubazioni possono essere realizzate in polivinile non plastificato. Per polimerizzazione di acetilene ed acido cloridrico si ottiene il PVC; se non si aggiungono additivi si ottiene il PVC duro che si utilizza negli acquedotti e nelle fognature. Questo materiale è difficilmente infiammabile e fonoassorbente. I tubi in PVC hanno lunghezze fino a 10 m e diametri piccoli, fino a 40 cm. Un limite all'utilizzo dei tubi in PVC è costituito dalla scarichi caldi continui. Per condutture con moto a pelo libero i tubi si congiungono con la giunzione con anello di gomma a labbro; per condutture in pressione si usano giunzioni a manicotto.

REQUISITI E PRESTAZIONI (EM)

03.03.10.R01 Regolarità delle finiture

Classe di Requisiti: Visivi

Classe di Esigenza: Aspetto

Le tubazioni in polivinile non plastificato devono essere realizzate con materiali privi di impurità.

Prestazioni:

Le superfici interne ed esterne dei tubi e dei raccordi devono essere lisce, pulite ed esenti da cavità, bolle, impurità, porosità e qualsiasi altro difetto superficiale. Le estremità dei tubi e dei raccordi devono essere tagliate nettamente, perpendicolarmente all'asse.

Livello minimo della prestazione:

Le dimensioni devono essere misurate secondo quanto indicato dalla norma. In caso di contestazione, la temperatura di riferimento è 23 +/- 2 °C.

03.03.10.R02 Resistenza a sbalzi di temperatura

Classe di Requisiti: Di stabilità

Classe di Esigenza: Sicurezza

Le tubazioni ed i relativi complementi non devono subire disgregazioni o dissoluzioni se sottoposti all'azione di temperature elevate.

Prestazioni:

I tubi sono sottoposti a prova con i metodi specificati nel prospetto 19 della norma UNI EN 1329, usando i parametri indicati, i tubi devono presentare caratteristiche fisiche conformi ai requisiti indicati.

Livello minimo della prestazione:

In particolare deve verificarsi un ritiro longitudinale del tubo minore del 5% ed inoltre non deve mostrare bolle o crepe.

03.03.10.R03 Resistenza all'urto

Classe di Requisiti: Di stabilità

Classe di Esigenza: Sicurezza

Le tubazioni devono essere in grado di resistere a sforzi che si verificano durante il funzionamento.

Prestazioni:

I materiali utilizzati per la formazione delle tubazioni in polivinile non plastificato ed eventuali additivi utilizzati per gli impasti devono essere privi di impurità per evitare fenomeni di schiacciamento.

Livello minimo della prestazione:

Devono essere rispettati i valori minimi indicati dalla norma UNI EN 1329 al punto 7.

ANOMALIE RISCONTRABILI

03.03.10.A01 Accumulo di grasso

Accumulo di grasso che si deposita sulle pareti dei condotti.

03.03.10.A02 Difetti ai raccordi o alle connessioni

Perdite del fluido in prossimità di raccordi dovute a errori o sconnessioni delle giunzioni.

03.03.10.A03 Erosione

Erosione del suolo all'esterno dei tubi che è solitamente causata dall'infiltrazione di terra.

03.03.10.A04 Incrostazioni

Accumulo di depositi minerali sulle pareti dei condotti.

03.03.10.A05 Odori sgradevoli

Setticità delle acque di scarico che può produrre odori sgradevoli accompagnati da gas letali o esplosivi e aggressioni chimiche rischiose per la salute delle persone.

03.03.10.A06 Penetrazione di radici

Penetrazione all'interno dei condotti di radici vegetali che provocano intasamento del sistema.

03.03.10.A07 Sedimentazione

Accumulo di depositi minerali sul fondo dei condotti che può causare l'ostruzione delle condotte.

03.03.10.A08 Difetti di stabilità

Perdita delle caratteristiche di stabilità dell'elemento con conseguenti possibili pericoli per gli utenti.

CONTROLLI ESEGUIBILI DA PERSONALE SPECIALIZZATO

03.03.10.C01 Controllo generale

Cadenza: ogni 12 mesi

Tipologia: Controllo a vista

Verificare lo stato degli eventuali dilatatori e giunti elastici, la tenuta delle congiunzioni a flangia, la stabilità dei sostegni e degli eventuali giunti fissi. Verificare inoltre l'assenza di odori sgradevoli e di inflessioni nelle tubazioni.

- Requisiti da verificare: 1) *Regolarità delle finiture.*
- Anomalie riscontrabili: 1) *Difetti ai raccordi o alle connessioni;* 2) *Odori sgradevoli.*
- Ditte specializzate: *Idraulico.*

03.03.10.C02 Controllo tenuta

Cadenza: ogni 12 mesi

Tipologia: Controllo a vista

Verificare l'integrità delle tubazioni con particolare attenzione ai raccordi tra tronchi di tubo.

- Requisiti da verificare: 1) *Resistenza all'urto.*
- Anomalie riscontrabili: 1) *Difetti ai raccordi o alle connessioni.*
- Ditte specializzate: *Idraulico.*

03.03.10.C03 Controllo strutturale

Cadenza: ogni mese

Tipologia: Ispezione a vista

Verificare la struttura dell'elemento e in caso di sostituzione utilizzare materiali con le stesse caratteristiche e con elevata durabilità.

- Requisiti da verificare: 1) *Utilizzo di materiali, elementi e componenti caratterizzati da un'elevata durabilità.*
- Anomalie riscontrabili: 1) *Difetti di stabilità.*
- Ditte specializzate: *Specializzati vari.*

MANUTENZIONI ESEGUIBILI DA PERSONALE SPECIALIZZATO

03.03.10.I01 Pulizia

Cadenza: ogni 6 mesi

Eseguire una pulizia dei sedimenti formati e che provocano ostruzioni diminuendo la capacità di trasporto dei fluidi.

- Ditte specializzate: *Idraulico.*

Elemento Manutenibile: 03.03.11

Tubazioni rinforzate con fibre di vetro (PRFV)

Unità Tecnologica: 03.03

Impianto di smaltimento acque reflue

Le tubazioni dell'impianto di smaltimento delle acque provvedono allo sversamento dell'acqua nei collettori fognari o nelle vasche di accumulo se presenti. Possono essere realizzate in materiale plastico rinforzato con fibre di vetro.

ANOMALIE RISCONTRABILI

03.03.11.A01 Accumulo di grasso

Accumulo di grasso che si deposita sulle pareti dei condotti.

03.03.11.A02 Difetti ai raccordi o alle connessioni

Perdite del fluido in prossimità di raccordi dovute a errori o sconnessioni delle giunzioni.

03.03.11.A03 Erosione

Erosione del suolo all'esterno dei tubi che è solitamente causata dall'infiltrazione di terra.

03.03.11.A04 Incrostazioni

Accumulo di depositi minerali sulle pareti dei condotti.

03.03.11.A05 Odori sgradevoli

Setticità delle acque di scarico che può produrre odori sgradevoli accompagnati da gas letali o esplosivi e aggressioni chimiche rischiose per la salute delle persone.

03.03.11.A06 Penetrazione di radici

Penetrazione all'interno dei condotti di radici vegetali che provocano intasamento del sistema.

03.03.11.A07 Sedimentazione

Accumulo di depositi minerali sul fondo dei condotti che può causare l'ostruzione delle condotte.

03.03.11.A08 Difetti di stabilità

Perdita delle caratteristiche di stabilità dell'elemento con conseguenti possibili pericoli per gli utenti.

CONTROLLI ESEGUIBILI DA PERSONALE SPECIALIZZATO

03.03.11.C01 Controllo generale

Cadenza: ogni 12 mesi

Tipologia: Controllo a vista

Verificare lo stato degli eventuali dilatatori e giunti elastici, la tenuta delle congiunzioni a flangia, la stabilità dei sostegni e degli eventuali giunti fissi. Verificare inoltre l'assenza di odori sgradevoli e di inflessioni nelle tubazioni.

- Anomalie riscontrabili: 1) *Difetti ai raccordi o alle connessioni*; 2) *Odori sgradevoli*.
- Ditte specializzate: *Idraulico*.

03.03.11.C02 Controllo tenuta

Cadenza: ogni 12 mesi

Tipologia: Controllo a vista

Verificare l'integrità delle tubazioni con particolare attenzione ai raccordi tra tronchi di tubo.

- Anomalie riscontrabili: 1) *Difetti ai raccordi o alle connessioni*; 2) *Accumulo di grasso*; 3) *Incrostazioni*.
- Ditte specializzate: *Idraulico*.

03.03.11.C03 Controllo strutturale

Cadenza: ogni mese

Tipologia: Ispezione a vista

Verificare la struttura dell'elemento e in caso di sostituzione utilizzare materiali con le stesse caratteristiche e con elevata durabilità.

- Requisiti da verificare: 1) *Utilizzo di materiali, elementi e componenti caratterizzati da un'elevata durabilità*.
- Anomalie riscontrabili: 1) *Difetti di stabilità*.
- Ditte specializzate: *Specializzati vari*.

MANUTENZIONI ESEGUIBILI DA PERSONALE SPECIALIZZATO

03.03.11.I01 Pulizia

Cadenza: ogni 6 mesi

Eseguire una pulizia dei sedimenti formati e che provocano ostruzioni diminuendo la capacità di trasporto dei fluidi.

- Ditte specializzate: *Idraulico*.

Elemento Manutenibile: 03.03.12

Vasche di accumulo

Unità Tecnologica: 03.03

Impianto di smaltimento acque reflue

Le vasche di accumulo hanno la funzione di ridurre le portate di punta per mezzo dell'accumulo temporaneo delle acque di scarico all'interno del sistema.

REQUISITI E PRESTAZIONI (EM)

03.03.12.R01 Assenza della emissione di odori sgradevoli

Classe di Requisiti: Olfattivi

Classe di Esigenza: Benessere

Le vasche di accumulo devono essere realizzati in modo da non produrre o consentire la emissione di odori sgradevoli.

Prestazioni:

Le vasche di accumulo devono essere realizzati con materiali tali da non produrre o riemettere sostanze o odori sgradevoli e

aggressioni chimiche rischiosi per la salute e la vita delle persone.

Livello minimo della prestazione:

L'ermeticità degli elementi può essere accertata effettuando la prova indicata dalla norma UNI EN 752. La asetticità all'interno dei collettori di fognatura può provocare la formazione di idrogeno solforato (H₂S). L'idrogeno solforato (tossico e potenzialmente letale), in base alla concentrazione in cui è presente, è nocivo, maleodorante e tende ad aggredire alcuni materiali dei condotti, degli impianti di trattamento e delle stazioni di pompaggio. I parametri da cui dipende la concentrazione di idrogeno solforato, dei quali è necessario tenere conto, sono:

- temperatura;
- domanda biochimica di ossigeno (BOD);
- presenza di solfati;
- tempo di permanenza dell'effluente nel sistema di collettori di fognatura;
- velocità e condizioni di turbolenza;
- pH;
- ventilazione dei collettori di fognatura;
- esistenza a monte del collettore di fognatura a gravità di condotti in pressione o di scarichi specifici di effluenti industriali.

La formazione di solfuri nei collettori di fognatura a pressione e a gravità può essere quantificata in via previsionale applicando alcune formule.

ANOMALIE RISCONTRABILI

03.03.12.A01 Accumulo di grasso

Accumulo di grasso che si deposita sulle pareti dei condotti.

03.03.12.A02 Difetti ai raccordi o alle connessioni

Perdite del fluido in prossimità di raccordi dovute a errori o sconnessioni delle giunzioni.

03.03.12.A03 Incrostazioni

Accumulo di depositi minerali sulle pareti dei condotti.

03.03.12.A04 Odori sgradevoli

Setticità delle acque di scarico che può produrre odori sgradevoli accompagnati da gas letali o esplosivi e aggressioni chimiche rischiose per la salute delle persone.

03.03.12.A05 Penetrazione di radici

Penetrazione all'interno dei condotti di radici vegetali che provocano intasamento del sistema.

03.03.12.A06 Sedimentazione

Accumulo di depositi minerali sul fondo dei condotti che può causare l'intasamento.

03.03.12.A07 Difetti di stabilità

Perdita delle caratteristiche di stabilità dell'elemento con conseguenti possibili pericoli per gli utenti.

CONTROLLI ESEGUIBILI DA PERSONALE SPECIALIZZATO

03.03.12.C01 Controllo generale

Cadenza: ogni 6 mesi

Tipologia: Ispezione

Verificare che non ci siano ostruzione dei dispositivi di regolazione del flusso ed eventuali sedimenti di materiale di risulta. Verificare inoltre l'integrità delle pareti e l'assenza di corrosione e di degrado.

- Requisiti da verificare: 1) Assenza della emissione di odori sgradevoli.
- Anomalie riscontrabili: 1) Accumulo di grasso; 2) Incrostazioni; 3) Odori sgradevoli; 4) Penetrazione di radici; 5) Sedimentazione.
- Ditte specializzate: *Specializzati vari.*

03.03.12.C02 Controllo strutturale

Cadenza: ogni mese

Tipologia: Ispezione a vista

Verificare la struttura dell'elemento e in caso di sostituzione utilizzare materiali con le stesse caratteristiche e con elevata durabilità.

- Requisiti da verificare: 1) Utilizzo di materiali, elementi e componenti caratterizzati da un'elevata durabilità.
- Anomalie riscontrabili: 1) Difetti di stabilità.
- Ditte specializzate: *Specializzati vari.*

MANUTENZIONI ESEGUIBILI DA PERSONALE SPECIALIZZATO

03.03.12.I01 Pulizia

Cadenza: quando occorre

Effettuare lo svuotamento e la successiva pulizia delle vasche di accumulo mediante asportazione dei fanghi di deposito e lavaggio con acqua a pressione.

- Ditte specializzate: *Specializzati vari.*

03.03.12.I02 Ripristino rivestimenti

Cadenza: quando occorre

Effettuare il ripristino dei rivestimenti delle vasche di accumulo quando usurati.

- Ditte specializzate: *Specializzati vari.*

INDICE

1) PIANO DI MANUTENZIONE	pag.	3
2) RESTAURO ED OPERE EDILI	pag.	4
" 1) Ripristino e consolidamento	pag.	5
" 1) Impermeabilizzazioni esterne	pag.	8
" 2) Intonaci macroporosi	pag.	8
" 3) Murature miste in pietra e laterizio	pag.	10
" 2) Rivestimenti	pag.	12
" 1) Lastre di cartongesso	pag.	14
" 2) Intonaci a base di calce e pozzolana	pag.	15
" 3) Cocciopesto	pag.	16
" 4) Intonaci a base di calce idraulica naturale	pag.	16
" 3) Materiali per opere di muratura	pag.	18
" 1) Lastre di gesso	pag.	20
" 4) Calchi e Opere in Gesso	pag.	22
" 1) Calchi e opere in gesso con parti decoese	pag.	24
" 2) Calchi e opere in gesso con patina e depositi	pag.	24
" 3) Calchi e opere in gesso con strutture di sostegno	pag.	25
" 4) Calchi e opere in gesso soggette a piante infestanti	pag.	26
" 5) Calchi e opere in gesso soggette ad attacchi biologici	pag.	27
" 6) Calchi e opere in gesso soggetti a distacco di scaglie e frammenti	pag.	28
" 7) Calchi e opere in gesso soggetti a microfessurazioni	pag.	29
" 5) Pitture	pag.	31
" 1) Idropitture a latte di calce	pag.	32
" 6) Biorestauro	pag.	33
" 1) Trattamento su affreschi e dipinti mediante cellule batteriche vitali	pag.	35
" 2) Trattamento su elemento lapideo mediante cellule batteriche vitali	pag.	35
" 3) Trattamento su elemento ligneo mediante cellule batteriche vitali	pag.	36
" 7) Infissi interni	pag.	38
" 1) Porte	pag.	40
" 2) Porte in vetro	pag.	41
" 3) Telai vetrati	pag.	43
" 8) Pareti interne	pag.	45
" 1) Lastre di cartongesso	pag.	47
" 9) Pavimentazioni esterne	pag.	49
" 1) Rivestimenti ceramici	pag.	51
" 10) Pavimentazioni interne	pag.	53
" 1) Battiscopa	pag.	54
" 11) Rivestimenti interni	pag.	56
" 1) Intonaco	pag.	59
" 2) Rivestimenti e prodotti ceramici	pag.	60
" 3) Rivestimenti in ceramica	pag.	62
" 4) Tinteggiature e decorazioni	pag.	63

" 12) Impianto di distribuzione acqua fredda e calda	pag.	65
" 1) Vasi igienici a sedile	pag.	67
" 2) Ventilatori d'estrazione	pag.	69
" 3) Piatto doccia	pag.	71
" 4) Miscelatori meccanici	pag.	73
" 5) Lavamani sospesi	pag.	75
" 6) Piletta in acciaio inox	pag.	77
" 7) Scaldacqua elettrici ad accumulo	pag.	78
" 8) Cabina doccia	pag.	79
" 9) Apparecchi sanitari e rubinetteria	pag.	80
" 10) Asciugamani elettrici	pag.	83
3) RESTAURO DEI BENI ARTISTICI	pag.	85
" 1) Calchi e Opere in Gesso	pag.	86
" 1) Calchi e opere in gesso con parti decoese	pag.	88
" 2) Calchi e opere in gesso con patina e depositi	pag.	88
" 3) Calchi e opere in gesso con strutture di sostegno	pag.	89
" 4) Calchi e opere in gesso soggette a piante infestanti	pag.	90
" 5) Calchi e opere in gesso soggette ad attacchi biologici	pag.	91
" 6) Calchi e opere in gesso soggetti a distacco di scaglie e frammenti	pag.	92
" 7) Calchi e opere in gesso soggetti a microfessurazioni	pag.	93
" 2) Dipinti Murali	pag.	95
" 1) Dipinti murali con parti decoese	pag.	97
" 2) Dipinti murali con patina e depositi	pag.	97
" 3) Dipinti murali con stuccature ed elementi precedentemente applicati non idonei	pag.	98
" 4) Dipinti murali con caduta delle pellicole pittoriche	pag.	99
" 5) Dipinti murali soggetti a distacco dei supporti	pag.	100
" 6) Dipinti murali soggetti ad attacchi biologici	pag.	101
" 3) Dipinti su Tavola	pag.	103
" 1) Dipinti su tavola con caduta delle pellicole pittoriche	pag.	105
" 2) Dipinti su tavola con parti decoese	pag.	105
" 3) Dipinti su tavola con patina e depositi	pag.	106
" 4) Dipinti su tavola con strutture di sostegno e contenimento	pag.	107
" 5) Dipinti su tavola soggetti ad attacchi biologici	pag.	108
" 4) Dipinti su Tela	pag.	110
" 1) Dipinti su tela con caduta delle pellicole pittoriche	pag.	112
" 2) Dipinti su tela con parti decoese	pag.	112
" 3) Dipinti su tela con patina e depositi	pag.	113
" 4) Dipinti su tela con strutture di sostegno	pag.	114
" 5) Dipinti su tela soggetti ad attacchi biologici	pag.	115
" 6) Dipinti su tela soggetti a distacco dei supporti	pag.	116
" 7) Dipinti su tela soggetti a frammentazioni	pag.	117
" 5) Intonaci	pag.	119
" 1) Intonaci con parti decoese	pag.	121
" 2) Intonaci con stuccature ed elementi precedentemente applicati non idonei	pag.	121

" 3) Intonaci soggetti ad attacchi biologici	pag. 122
" 4) Intonaci soggetti a distacco dei supporti e delle pellicole pittoriche	pag. 123
" 6) Opere in Pietra	pag. 125
" 1) Opere in pietra con patina e depositi	pag. 127
" 2) Opere in pietra con stuccature ed elementi precedentemente applicati non idonei	pag. 128
" 3) Opere in pietra con microfessurazioni	pag. 128
" 4) Opere in pietra con parti mancanti	pag. 129
" 5) Opere in pietra decoese	pag. 130
" 6) Opere in pietra soggette a distacco di frammenti	pag. 131
" 7) Opere in pietra soggette ad attacchi biologici	pag. 132
" 8) Opere in pietra soggette da policromia o dorature residuali	pag. 133
" 7) Paramenti Murari a Faccia Vista	pag. 135
" 1) Paramenti murari a faccia vista con microfessurazioni	pag. 137
" 2) Paramenti murari a faccia vista con parti mancanti	pag. 138
" 3) Paramenti murari a faccia vista con patina e depositi	pag. 138
" 4) Paramenti murari a faccia vista con stuccature ed elementi precedentemente applicati non idonei	pag. 139
" 5) Paramenti murari a faccia vista decoesi	pag. 140
" 6) Paramenti murari a faccia vista soggette a distacco di frammenti	pag. 141
" 7) Paramenti murari a faccia vista soggetti ad attacchi biologici	pag. 142
" 8) Stucchi	pag. 144
" 1) Stucchi con parti decoese	pag. 146
" 2) Stucchi con stuccature ed elementi precedentemente applicati non idonei	pag. 147
" 3) Stucchi soggetti a piante infestanti	pag. 147
" 4) Stucchi soggetti a distacco di scaglie e frammenti	pag. 148
" 5) Stucchi soggetti a microfessurazioni	pag. 149
" 6) Stucchi soggetti ad attacchi biologici	pag. 150
4) IMPIANTI TECNOLOGICI TRADIZIONALI	pag. 152
" 1) Illuminazione canalizzata	pag. 153
" 1) Canale di trasporto	pag. 156
" 2) Diffusore solare	pag. 156
" 3) Eliostati o specchi	pag. 158
" 4) Focalizzatore	pag. 159
" 5) Gruppo deflettore	pag. 160
" 6) Gruppo di movimentazione	pag. 160
" 7) Lamelle riflettenti (mirror louver system)	pag. 161
" 8) Lucernario tubolare (tunnel solare)	pag. 162
" 9) Mensole di luce (lightshelf)	pag. 164
" 10) Sensore di irraggiamento	pag. 164
" 11) Sensore di temperatura	pag. 165
" 12) Sensore precipitazioni	pag. 166
" 13) Sensore vento	pag. 167
" 14) Sistema di regolazione	pag. 168
" 15) Struttura di supporto in acciaio	pag. 169

" 16) Tenda solare	pag. 171
" 17) Valvola taglialuce	pag. 172
" 2) Impianto elettrico	pag. 174
" 1) Alternatore	pag. 178
" 2) Barre in rame	pag. 179
" 3) Canalizzazioni in PVC	pag. 180
" 4) Contatore di energia	pag. 181
" 5) Contattore	pag. 182
" 6) Disgiuntore di rete	pag. 183
" 7) Dispositivi di controllo della luce (dimmer)	pag. 184
" 8) Fusibili	pag. 186
" 9) Gruppi di continuità	pag. 186
" 10) Gruppi elettrogeni	pag. 188
" 11) Interruttori	pag. 190
" 12) Motori	pag. 191
" 13) Pettini di collegamento in rame	pag. 193
" 14) Presa interbloccata	pag. 194
" 15) Prese e spine	pag. 195
" 16) Quadri di bassa tensione	pag. 197
" 17) Quadri di media tensione	pag. 199
" 18) Relè a sonde	pag. 201
" 19) Relè termici	pag. 202
" 20) Sezionatore	pag. 204
" 21) Sistemi di cablaggio	pag. 205
" 22) Trasformatori a secco	pag. 206
" 23) Trasformatori in liquido isolante	pag. 208
" 24) Terminali ad alta capienza	pag. 210
" 25) Torretta a scomparsa	pag. 211
" 3) Impianto di smaltimento acque reflue	pag. 213
" 1) Collettori	pag. 215
" 2) Fosse biologiche	pag. 217
" 3) Pozzetti di scarico	pag. 218
" 4) Pozzetti e caditoie	pag. 220
" 5) Stazioni di sollevamento	pag. 222
" 6) Tubazioni	pag. 225
" 7) Tubazioni in ghisa	pag. 226
" 8) Tubazioni in polietilene (PE)	pag. 228
" 9) Tubazioni in polipropilene (PP)	pag. 230
" 10) Tubazioni in polivinile non plastificato	pag. 231
" 11) Tubazioni rinforzate con fibre di vetro (PRFV)	pag. 233
" 12) Vasche di accumulo	pag. 234